EL TIEMPO
Hoy: bueno con temp. en ascenso; vientos del Norte o Nordeste
Ayer: Temp. máx., 16; mín., 11

LA NACION

BUENOS AIRES, MIERCOLES 8 DE JUNIO DE 1927

Año LVIII — Núm. 20.024

BIBLIOTECA NACIONAL

EL SENADO INICIÓ LAS SESIONES DEL PERÍODO ORDINARIO

Fueron designadas las comisiones y determinados los días de reunión del cuerpo

LOS OBISPADOS

Se propuso la formación de las ternas, oponiéndose a ello los socialistas

HOMENAJE POSTUMO

Ayer celebró el Senado su primera sesión ordinaria. Los senadores del sector radical personalista, que en años anteriores no participaban de las sesiones en que correspondía designar comisiones en la forma establecida por la última modificación del reglamento, contribuyeron a obtener quórum. Bajo la presidencia del Sr. **González**, y con asistencia de diez y seis senadores, fué abierta la sesión a las 16.15.

Homenaje póstumo

El senador por Salta Dr. **Carlos Serrey** recordó el fallecimiento del ex senador por Jujuy D. Octavio Iturbe, y después de hacer un elogio del ex legislador fallecido solicitó que la Cámara se pusiera de pie en homenaje a su memoria. Así se hizo, por indicación de la presidencia.

La designación de comisiones

Habiéndose dado trámite a los numerosos asuntos entrados, de los que hemos dado cuenta oportunamente, se procedió por votación nominal a elegir las comisiones. Previamente fueron autorizados los Sres. **del Valle** y **Caballero** para abstenerse de votar, por haberlo así solicitado dichos senadores, manifestando que habían concurrido a la sesión con el propósito de no dificultar el quórum. Los otros miembros del sector radical personalista participaron de la votación. Las comisiones quedaron constituídas en la siguiente forma:

Negocios Constitucionales: señores Etchevehere, Mora Olmedo y Sánchez de Bustamante. Legislación: señores Saguier, Serrey y Bravo. Hacienda: Sres. Ruzo, Justo y Llanos. Obras Públicas: Sres. Linares, Gallo y Etchevehere. Agricultura: Sres. Rodríguez Saá, Vallejo y Céspedes. Presupuesto: Sres. Ruzo, Pérez Virasoro, Larlús, Paz Posse y Mora Olmedo. Guerra y Marina: Sres. Vidal, Gómez y Gallo. Peticiones y Poderes: Sres. Sánchez de Bustamante, Vallejo y Mora Olmedo. Para esta última se abstuvieron de votar los Sres. Justo y Bravo, en razón de ser partidarios de la substitución de esa comisión. Acuerdos: Sres. Linares, Vidal y Larlús. Justicia e Instrucción Pública: Sres. Llanos, de la Puente y Justo. Códigos: Sres. Bravo, Serrey y de la Puente. Justicia Militar: Sres. Bravo, Serrey y de la Puente. Reglamento: Sres. Llanos, Pérez Virasoro y Céspedes. Primera de Cuentas: Sres. de la Puente y Gallo. Segunda de Cuentas: señores Bravo y Rodríguez Saá. Biblioteca: Sres. Serrey, Vallejo y Larlús. Seguro Nacional: Sres. Melo, Bravo y Vallejo.

Los días de sesión

El Sr. **Larlús** propuso que fueran designados los martes, jueves y sábados para celebrar sesión. La moción del senador por Córdoba fué votada afirmativamente.

La provisión de los Obispados vacantes

El Sr. **del Valle** usó luego de la palabra para recordar que el Senado estaba en retardo en la designación de los obispos diocesanos de Entre Ríos, Córdoba, Catamarca y Santiago del Estero. Propuso que, de acuerdo con el inciso 8o. del artículo 86 de la Constitución, el Senado formulara las ternas correspondientes, fijando a ese efecto la sesión del martes próximo. Agregó que oportunamente ampliaría su moción en el sentido de crear nuevos Obispados en los Territorios Nacionales.

El Sr. **Justo**, oponiéndose a la moción, manifestó que deploraba que fuera ése el primer asunto presentado al ser inaugurado el período ordinario de sesiones. Dijo que no existía, a su juicio, ninguna urgencia para llenar esas vacantes y que, por otra parte, siendo los senadores socialistas partidarios de la separación de la Iglesia y el Estado y habiendo reiterado su proyecto de reforma constitucional en ese sentido, consideraba conveniente dejar las cosas en la forma en que están.

Dijo, además, que había otra razón, a su juicio atendible, como lo es la de ser uno de los candidatos a la futura Presidencia, partidario de la separación de la Iglesia y el Estado.

El Sr. **del Valle** insistió en su moción, y el Sr. **Caballero** preguntó si era al senador Melo a quien se había referido el Sr. Justo, a lo cual respondió éste "que no tenía por qué hacerle el gusto al senador por Santa Fe", produciéndose después el siguiente diálogo:

Sr. **del Valle**—Será un punto del programa del contubernio.

Sr. **Justo**—Sería una gran honra para el contubernio tener ese programa.

Sr. **Pérez Virasoro**—Sería un simple proyecto.

Sr. **Mora Olmedo**—Sería un gran proyecto.

Los senadores socialistas se ausentaron del recinto, y como la Cámara quedara sin quórum fué levantada la sesión, siendo las 18.20.

EL MINISTRO RUSO EN POLONIA FUE VICTIMA DE UN ATENTADO

Un monárquico ruso atacó a Woicoff en la estación de Varsovia

DETENCION DEL MATADOR

La víctima se hallaba con el Sr. Rosengoltz que partía para Moscú

MOVIL POLITICO

VARSOVIA, 7 (AP). — Un joven monárquico ruso disparó un tiro contra el ministro de los Soviets, señor Woikoff, en momentos en que éste se disponía a partir para Moscú.

El atacante fué arrestado y el ministro, que resultó herido, tuvo que ser internado en un hospital.

El ministro conversaba con el Sr. Rosengoltz

VARSOVIA, 7 (AP). — El ministro ruso, Sr. Woikoff, no se disponía a partir para Moscú, según se dijo en el primer momento, sino que fué a la estación con el fin de entrevistarse con el ex encargado de Negocios de los Soviets en Londres Sr. Rosengoltz, quien se hallaba en viaje para Moscú.

Como el tren se detenía varias horas en Varsovia, ambos tuvieron tiempo para tomar un café; después volvieron a la estación y comenzaron a caminar por la plataforma, hasta que, minutos antes de que volviera a salir el convoy, Boris Kowceda le disparó una serie de tiros. El ministro tuvo suficiente presencia de ánimo para sacar su revólver, pero inmediatamente se desvaneció.

El asesino es un estudiante de la escuela secundaria de Vilna.

El fallecimiento

VARSOVIA, 7 (AP). — Después de haberse desmayado cuando extrajo el revólver para defenderse, el ministro de los Soviets, Sr. Woikoff, mantuvo su lucidez hasta expirar, llegando a pedir a su secretario que le sacara de los bolsillos las llaves y los documentos que llevaba. A los veinte minutos dejó de existir.

Todas las balas disparadas por Kowceda penetraron en el abdomen, excepto una, que se introdujo en el pecho, cerca del corazón.

El ministro de Relaciones Exteriores, Sr. Zaleski, y la señora de Woikoff llegaron cuando todavía el ministro se hallaba con vida.

El autor del atentado

VARSOVIA, 7 (AP). — Ha sido identificado el individuo que esta mañana atacó a tiros al ministro de los Soviets en el momento en que se disponía a partir para Moscú. Se trata del joven Boris Kowceda, de 19 años de edad, de nacionalidad rusa. Kowceda disparó ocho tiros contra el ministro cuando éste subía al tren en Varsovia para acompañar hasta Moscú al Sr. Rosengoltz, encargado de Negocios de Rusia ante el Gobierno británico, y cuyo nombre adquirió tanta resonancia con motivo del reciente allanamiento de la Arcos House, en la Capital británica.

El ministro falleció poco después a consecuencia de las heridas sufridas.

El ataque fué debido a razones políticas

VARSOVIA, 7 (AP). — Se tienen nuevos detalles con respecto al ataque llevado a efecto contra el ministro de los Soviets. Este se hallaba paseándose por la plataforma de la estación, acompañado del Sr. Rosengoltz, cuando repentinamente se aproximó un individuo y, sin que fuera posible evitarlo, hizo numerosos disparos de revólver que dieron en el blanco, yendo a alojarse las balas en el pecho del Sr. Woikoff, causándole heridas de extrema gravedad. La víctima se desplomó y varios pasajeros corrieron a prestarle ayuda, mientras que otros trataron, con éxito, de detener al asesino.

Kowceda declaró más tarde que había atacado al ministro por razones políticas.

La impresión en Moscú

MOSCU, 7 (AP). — El asesinato del Sr. Woikoff es considerado en ésta como un asunto siniestro, estrechamente vinculado a las recientes actividades antisoviéticas de Gran Bretaña y que, en el convencimiento de Rusia, forma parte de una campaña bien definida de parte de los países capitalistas en contra de la Unión de los Soviets.

En algunos círculos se considera este asesinato como el primer cañonazo disparado en la guerra que, según se cree, tienen la intención de declarar a Rusia los enemigos del Soviet.

Se dice que la muerte del señor Woikoff hace recordar el asesinato de Sarajevo, que fué el origen de la guerra mundial, y que corrobora lo que aseguraba Rusia, de que los recientes acontecimientos constituían una amenaza para la paz de Europa.

En los círculos generalmente se dice que las relaciones futuras entre Rusia y Polonia dependen de la actitud que asuma el Gobierno polaco, dado el temperamento reinante en el pueblo ruso, que ha sido acicateado por Gran Bretaña y por China, esta última aconsejada, según se cree, por Gran Bretaña.

Declaración del matador

VARSOVIA, 7 (AP). — El asesino del ministro ruso Woikoff, cuyos padres viven en Vilna, ha declarado que desde hace meses había decidido matarlo.

Preguntado acerca de por qué había solicitado que se visase su pasaporte, aduciendo que tenía que partir para Rusia, dijo que no deseaba marcharse, sino que pidió la visación como un mero pretexto para entrar en la Legación y ver al señor Woikoff, a quien jamás había visto.

Las autoridades rusas manifestaron su deseo de que el cadáver sea transportado inmediatamente a Moscú antes de que se le hiciera la autopsia, pero la policía ha insistido en que primeramente debe llevarse a cabo este requisito.

Woikoff firmó la sentencia de muerte del zar

LONDRES, 7 (AP). — "The Evening News", que llevó a cabo una intensa campaña contra los rojos en Gran Bretaña, dice que el diplomático bolchevique asesinado hoy en Varsovia es Pierre Woikoff, que fué el hombre que firmó la sentencia de muerte del zar Nicolás y de la familia imperial rusa, y agrega lo siguiente:

"Con este asesinato de manos de un monárquico ha recibido su recompensa uno de los principales ejecutores de uno de los asesinatos más viles de la Historia."

LA ACTUACION DE WOIKOFF

MOSCU, 7 (AP).—En los círculos oficiales de los Soviets se declara que es verdad que Peter Woikoff, en la época en que fué ejecutado el zar Nicolás II en Ekaterinburg, fué comisario de víveres del distrito del Ural, pero que de ninguna manera era responsable de las sentencias de muerte dictadas contra la familia imperial de los Romanoff. Nació en Kertch, Crimea, en 1888. Desde su juventud se adhirió al movimiento revolucionario ruso, y en 1907 se vió obligado a abandonar Rusia, huyendo de las persecuciones de que se le hacía objeto, pues pesaba sobre él la acusación de complicidad en una tentativa de asesinato del jefe de Policía de Yalta, en esa época.

Woikoff estudió en las Universidades de París y Ginebra; en 1917 regresó a Rusia y se adhirió al Partido Comunista, después de la revolución de octubre de aquel año. Se le eligió comisario de víveres del Ural. En 1919 se trasladó a Moscú. En la Capital se le designó director de la Unión Central de Sociedades Cooperativas. Más adelante fué miembro de la Junta del Comisariato del Pueblo para el Comercio Exterior. En 1921 se le nombró presidente de la delegación soviética ante la Comisión Soviética Polaca, y en 1924 enviado extraordinario ante el Gobierno de Varsovia.

EL GOBIERNO DEL SOVIET PRESENTO AL DE POLONIA UNA ENERGICA PROTESTA

La nota fué entregada por el comisario interino de R. E. al ministro polaco en Moscú

LA RESPONSABILIDAD

MOSCU, 7 (AP). — El Sr. Litvinoff, comisario interino de Relaciones Exteriores, ha entregado al ministro de Polonia en Moscú una protesta "enérgica y llena de indignación" por el asesinato del ministro ruso en Varsovia, Sr. Woikoff.

El Sr. Litvinoff dice en el documento que se hará responsable a Polonia por el asesinato, y prosigue:

"El Gobierno de la Unión de los Soviets considera el hecho como un acto criminal sin precedentes, que se vincula a una serie de ellos que se han ejecutado con miras de destruir la representación diplomática de la Unión Soviética en el extranjero, para crear así una amenaza directa a la paz.

"El allanamiento de la Embajada en Pekín, prosigue diciendo, el bloqueo del Consulado en Shanghai, el ataque de la policía a la Delegación Comercial en Londres y la provocativa ruptura de las relaciones diplomáticas por parte de Gran Bretaña se incluyen en dichos actos, que han desencadenado la actividad terrorista de ciertos grupos reaccionarios, que en su odio ciego e impotente contra las clases trabajadoras recurren al arma de los asesinatos políticos.

"El Gobierno de la Unión Soviética también ve en el asesinato del embajador el resultado de la falta de medidas adecuadas por parte del Gobierno de Polonia en contra de las actividades criminales que en territorio polaco despliegan las organizaciones contrarrevolucionarias rusas, que son particularmente peligrosas para la causa de la paz en las actuales circunstancias de tirantez internacional. A su debido tiempo el Gobierno de la Unión de los Soviets advirtió al Gobierno de Polonia que incurría en responsabilidad por los actos de provocación criminal que cometían esos elementos. En consecuencia, protestando indignado y basado en el punto de vista de que el Gobierno de Polonia no puede declinar la responsabilidad por lo acaecido, el de los Soviets se reserva el derecho de volver sobre el particular una vez que haya recibido pormenores amplios y completos en lo concerniente al crimen".

El Gobierno polaco expresó su pesar al Soviet

VARSOVIA, 7 (AP). — En los círculos políticos polacos reina una gran preocupación por los efectos que pueda tener el asesinato del señor Woikoff sobre las relaciones entre los Soviets y Polonia, que recientemente han sufrido durante los últimos años, temiéndose que se repitan en esta oportunidad las dificultades surgidas entre Suiza y los Soviets con motivo del asesinato del diplomático ruso Sr. Vorowsky, ocurrido en Ginebra.

El ministro de Relaciones Exteriores de Polonia, Sr. Zalesky, concurrió al hospital donde se encuentra el cadáver del Sr. Woikoff, y el ministro polaco en Moscú ha recibido instrucciones de expresar al Gobierno de los Soviets el más profundo y sincero pesar por lo ocurrido.

Condolencias del Gobierno polaco

VARSOVIA, 7 (AP).—El Presidente de Polonia ha enviado a Kalenin, uno de los presidentes de la Junta Directiva del Comité Central Ejecutivo de los Soviets Rusos, el siguiente despacho telegráfico:

"Profundamente impresionado y conmovido a causa del cobarde ataque contra el Sr. Woikoff, os ruego recibáis la expresión de mi sincero pésame."

El ministro de Relaciones Exteriores de Polonia, Sr. Zalesky, telegrafió al de Rusia como sigue:

"Me apresuro a expresaros el más sincero pésame del Gobierno polaco y os aseguro que todo el país comparte la indignación de mi Gobierno a causa del vergonzoso ataque de que ha sido víctima vuestro representante."

El ministro de Polonia en Moscú

MOSCU, 7 (AP). — El ministro de Polonia, Sr. Patek, hizo una visita al comisario de Relaciones interino, Sr. Litvinoff, para expresarle el profundo pésame del Gobierno polaco con motivo del asesinato de Woikoff, al que añadió la condenación del crimen.

El Sr. Patek informó a Litvinoff que se practicará una investigación policial y que se castigará a las personas culpables con todo el rigor de la ley.

El Comisariado de Relaciones Exteriores soviético dispuso que tanto el país como los representantes en el extranjero observen quince días de duelo.

La investigación del juez Sokoloff

VARSOVIA, 7 (AP).—En el año 1919, cuando actuaron en Ekaterinburg las tropas comunistas y anticomunistas, el juez ruso Sokoloff efectuó una investigación acerca de las circunstancias en que se produjo el asesinato de la familia Romanoff, y luego escribió un libro, en el que reseñó las diligencias por él practicadas.

En su obra, el juez Sokoloff declara que Woikoff estaba complicado en el crimen, y reproduce la fotografía de un documento que lleva su firma. Según dicho documento, Woikoff entregó la nafta para quemar los restos del Zar y de su familia. Ello fué motivo de que el Gobierno polaco, en 1924, objetara que Woikoff fuese designado ministro plenipotenciario de los Soviets en Varsovia. Sin embargo, el Gobierno de Moscú desmintió oficialmente su participación en los sucesos de Ekaterinburg, y el de Polonia accedió a que presentase sus credenciales.

Voikoff no cuidaba de su seguridad

VARSOVIA, 7 (AP). — Toda vez que el pueblo polaco suponía a Woikoff complicado en el asesinato del Zar de Rusia, y ello a pesar del desmentido de los Soviets, el Ministerio de Relaciones Exteriores de Polonia propuso a Woikoff, a su llegada a Varsovia, una guardia especial. El representante soviético la rechazó; más aun, se mostró ofendido por la propuesta, pues la interpretaba como una tentativa de espionaje. Woikoff no cuidaba mucho de la seguridad de su persona y, a menudo, se le veía solo por las calles.

El ministro de los Soviets estaba casado y tenía un hijo de once años de edad. Esta noche sus restos serán embalsamados y trasladados después desde el hospital a la Legación.

El ex delegado de Comercio en Londres, Sr. Rosengolz, acompañará los restos de Woikoff hasta Moscú.

Extraña actitud de un guardacostas ebrio

PAINESVILLE, Ohio, 7 (AP). — Las vidas de unas 300 personas que trabajan en este puerto se vieron en peligro hoy, a causa de que un guardacostas, que estaba ebrio, subió a bordo de un cúter y bombardeó el puerto con los cañones del barco. Finalmente se consiguió someterlo sin que hubiera herido a nadie.

EL Dr. PUEYRREDÓN REALIZÓ UNA JIRA POR LOS E. UNIDOS

El embajador argentino recorrió con fines de estudio las zonas agrícolas

LA REGION TRIGUERA

La instalación de elevadores ha suprimido, con ventaja, el empleo de bolsas

DIVERSOS AGASAJOS

(Especial de LA NACION)

LOS ANGELES, 7. — El embajador argentino, Dr. Honorio J. Pueyrredón, acaba de terminar su viaje a través del país, desde Wáshington hasta la costa occidental, durante el cual ha tenido oportunidad de estudiar personalmente la situación económica y agrícola de los Estados Unidos.

El embajador y su séquito han cruzado el Oeste central, en donde es intensa la producción triguera, pero no se cosecha lino, razón por la cual hay en ella una excelente oportunidad para importar semilla de lino argentino.

En la región visitada fué digno de notarse el empleo exclusivo de elevadores de granos: el agricultor lleva su producto en carros volcadores hasta el elevador, en donde se le clasifica y distribuye en vagones de ferrocarril sellados, destinados a los molinos y puertos de embarque.

Hace más de cincuenta años que no se emplean bolsas en el transporte de cereales, y hasta las estaciones ferroviarias de poca importancia en los distritos agrícolas tienen su elevador. El embajador Pueyrredón opina que la Argentina seguirá todavía gastando millones de pesos oro en bolsas a expensas del agricultor y de las finanzas nacionales, en general. Por otra parte, el uso de elevadores suprime los gastos de embarcar bolsas vacías y, además, ventila el cereal, evitando así otras pérdidas. El Dr. Pueyrredón considera que la instalación de elevadores, sea por el Gobierno argentino o por empresas particulares, es una necesidad fundamental y un problema de urgente solución.

El embajador dijo que su viaje de 4800 kilómetros hizo apreciar debidamente la buena calidad del ganado vacuno norteamericano, que, sin embargo, no se ve en grandes cantidades; por consiguiente, no pueden considerarse los Estados Unidos como competidor de la Argentina en la industria de la cría ganadera. Además, observó el gran interés demostrado en el establecimiento de nuevas relaciones comerciales con este último país a fin de crear otros mercados.

En toda la zona maicera es intensa la cría de porcinos, y parece que la mortandad de cerdos a consecuencia del cólera ha desaparecido debido a los métodos preventivos, cuya adopción es indispensable en la Argentina si se desea intensificar en el país esa industria.

El embajador encontró que los bonos argentinos son bien conocidos en los centros comerciales, y se sorprendió de que en el pueblo de Kingham, de dos mil habitantes, en pleno desierto de Arizona, había tenedores de títulos argentinos, quienes inquirieron del Dr. Pueyrredón datos respecto a las nuevas emisiones.

El desarrollo de la industria del Oeste hará necesaria la instalación de servicios marítimos directos con el Atlántico Sur, y, según consenso general, hay posibilidades favorables para el intercambio directo de productos con la Argentina.

El embajador fué recibido por las autoridades y Cámaras de Comercio en todas las ciudades que visitó en su recorrido, hecho que lo puso en condiciones de obtener informaciones directas de fuentes autorizadas.

En Los Angeles, la Universidad de Carolina del Sur confirió al embajador, en ceremonia pública, el diploma de doctor "honoris causa". Los banqueros y la Universidad le ofrecieron ayer un banquete.

En estas regiones del Oeste se da gran importancia a la educación, y así, además de varias Universidades, hay escuelas por doquiera, hasta en los rincones apartados del desierto, sin contar las especiales para los indios.

El Dr. Pueyrredón se mostró sumamente satisfecho de su jira y agradecido por las múltiples atenciones recibidas, agregando que ha podido apreciar, más que nunca, la vitalidad y eficiencia del pueblo de los Estados Unidos.

LA CAPITAL ALEMANA RECIBIO EN FORMA TRIUNFAL A LOS PILOTOS DEL COLUMBIA

La madre de Chamberlin lo felicitó por teléfono

DENISON, Estado de Iowa, 7 (AP).—La Sra. E. C. Chamberlin felicitó hoy por teléfono a su hijo Clarence, mientras se hallaba éste en la Embajada de los Estados Unidos en Berlín. Los empleados dicen que ha sido la comunicación que se haya establecido a mayor distancia en la historia del teléfono.

EL PRESIDENTE DEL REICH RECIBIRÁ HOY A LOS AVIADORES

El embajador de la Unión, Mr. Schurman, los invitó a una comida

ELOGIO DE PAINLEVE

BERLIN, 7 (AP).—Inmediatamente después de llegar a ésta, Chamberlin y Levine comerán con el embajador de los Estados Unidos, Mr. Schurman.

El presidente de la República, mariscal Hindenburg, recibirá mañana a las 11.30 a los tripulantes del Columbia.

Opinión de M. Painlevé

PARIS, 7 (H). — Entrevistado por un representante de "Petit Parisien", el ministro de Guerra, M. Painlevé, declaró que el vuelo que acaba de realizar Mr. Chamberlin constituye una admirable hazaña. Observó que los aparatos norteamericanos están provistos de motores de 200 ó 250 caballos, mientras que los franceses son de 500.

—Es necesario notar — dijo — que los aviones franceses, especialmente el que fué utilizado por los aviadores Costes y Rignot, están destinados al Ejército, mientras que los aparatos norteamericanos han sido construídos especialmente para efectuar extensas jiras.

Entusiasmo popular

TEMPELHOFF, 7 (AP).—A pesar de venir rodeado por una escuadrilla de aviones de la compañía Lufthansa, el Columbia se distinguía fácilmente de entre los aeroplanos alemanes, pues su fotografía ha aparecido en todos los diarios desde hace unos días, y el público se había familiarizado con su silueta.

La inseguridad y la impaciencia que se poseionó de las masas que esperaron a Chamberlin desde la medianoche del domingo hasta el mediodía del lunes, se trocó en alegría sin límites. Millares de brazos se levantaron al aire para dar la bienvenida al piloto, satisfecho el pueblo por la recompensa a su larga vigilia.

Uno de los primeros mensajes que fueron presentados a Chamberlin fué el anuncio de que desde Tempelhof se había establecido comunicación telefónica con Londres, de modo que el aviador podía hablar cuando quisiera con su madre, que vive en Nebraska, Estados Unidos.

A las 16.30 llegaron a Tempelhof

BERLIN, 7 (AP). — A las 16.30 llegó al aeródromo de Tempelof el monoplano Columbia, piloteado por Clarence Chamberlin. Como pasajero venía Charles Levine.

Cambio de telegramas entre Coolidge e Hindenburg

WASHINGTON, 7 (AP).—Han sido cambiados mensajes de felicitación entre el presidente de los Estados Unidos, Calvin Coolidge, y el de Alemania, mariscal Hindenburg, con motivo del vuelo del Columbia.

Evoluciones sobre Berlín

BERLIN, 7 (AP).—Chamberlin, piloteando el Columbia, después de pasar por sobre el aeródromo de Tempelhof, realizó evoluciones sobre la parte céntrica de Berlín, describió un amplio círculo sobre la ciudad y luego volvió al campo de aviación de Templehof, donde tomó contacto con la tierra cuando eran las 17.51.

Bellanca halló en los juegos infantiles el principio fundamental de su avión

(Especial de LA NACION)

ROMA, 7.—Los diarios de toda Italia se ocupan de una destacada personalidad que en estos días ha adquirido gran relieve con motivo del vuelo que acaban de realizar los pilotos Chamberlin y Levine. Dicha personalidad es la del ingeniero José Bellanca, autor de los planos del aparato que aquéllos utilizaron para la travesía. De las últimas ediciones periodísticas he recogido algunos particulares que considero de interés, pues conciernen a los inventos en que Bellanca se inició en la ciencia de la construcción de aeroplanos.

Como tantos otros inventores famosos, Bellanca debe el principio fundamental del aparato a la experiencia que le procuraron los juegos de la infancia. Hallándose jugando con otros jóvenes de su misma edad, notó que al lanzar un cuchillo contra el tronco de un árbol el peso del mango tendía a llevar adelante la parte de más peso, dejando atrás la sección de la hoja, la cual venía a servir como de timón de dirección del conjunto del objeto volante. Para evitar que el cuchillo, en su movimiento de traslación, fuera describiendo un movimiento giratorio sobre sí mismo, Bellanca le fijó en el mango un trozo de cartulina, con lo cual consiguió que la hoja se mantuviera horizontal, resultando infalible el golpe de clavar el cuchillo en el tronco.

Como se ve, las aplicaciones modernas que han dado excepcional importancia a la estabilidad de sus aeroplanos se derivan de experimentos puramente infantiles. El inventor Bellanca relató haber emigrado a los Estados Unidos en abril de 1908, con el propósito de dedicarse enteramente a la aviación. Esperando encontrar en distintos sitios la ayuda necesaria para llevar adelante sus proyectos, se vió expuesto a muchas penurias y decepciones, hasta que, en la imposibilidad de convencer a los ricos, pensó dirigirse a los pobres, con ayuda de los cuales formó una compañía compuesta en su mayor parte de camareros de café, italianos casi todos, los cuales le confiaron la suma de tres mil dólares, que le sirvieron para construir un aeroplano, el primero, que en cualquier establecimiento le habría costado diez mil dólares.

Terminada la construcción del aparato, lo hizo trasladar a Bath Beach, donde intentó volar en presencia de sus asociados. El primer experimento tuvo muy escasa fortuna, no por deficiencia en el funcionamiento del aeroplano, sino porque Bellanca, a pesar de ser un notable constructor de máquinas de volar, era un pésimo aviador, sin valor para arriesgarse a exponer la preciosa máquina. En vista de esta situación insoluble, Bellanca se decidió a tomar un curso completo de aviación, que continuó hasta sentirse seguro de su invento y del espacio.

Después de haber volado con su propio aparato y mostrar éste una resistencia extraordinaria, abrió una escuela de aviación en la cual se diplomó la mayor parte de los más célebres pilotos norteamericanos.

Durante el primer período durante la guerra mundial, recibió de Gran Bretaña una orden por cincuenta aeroplanos. En 1921 se trasladó a Nebraska, invitado por algunos contratistas que pusieron a su disposición la suma de cincuenta mil dólares, que después vinieron a reducirse a cinco mil, más algunas pequeñas sumas recogidas de aquí y de allá. Con el último aparato se construyó bajo su directa inspección realizó una serie de proezas extraordinarias. A este aparato, Bellanca agregó uno de los viejos motores Anzani, de 90 H. P., considerado como inservible y que adquirió en la suma de 35 dólares. Siete días después tomó parte en un concurso de aviación en Illinois, en el cual ganó todas las pruebas y se adjudicó los cuatro primeros premios. En de advertir que estas pruebas se disputaron contra aviadores afamados, con aeroplanos novísimos, algunos de los cuales llevaban motores Wright de 200 H. P. En el curso de ese mismo año obtuvo ocho primeros premios, y en 1923 el premio de velocidad y eficiencia en el Concurso Internacional de San Luis.

El aparato con el cual obtuvo dicha clasificación sirvió después de modelo, con ligeras modificaciones, para el que han utilizado los pilotos Chamberlin y Levine para la travesía del Atlántico.

Chamberlin y Leville salieron de Cottbus ayer a las 16.15

LLEGADA A TEMPELHOF

Antes de aterrizar en el aeródromo hicieron evoluciones sobre Berlín

DISCURSOS DE BIENVENIDA

(Especial de LA NACION)

BERLIN, 7. — Berlín celebra hoy una grandiosa fiesta. Reparado el aeroplano, y después de haber cambiado la hélice, los aviadores Chamberlin y Levine partieron esta tarde de la pequeña ciudad de Cottbus, donde fueron muy agasajados y nombrados ciudadanos de honor, para dirigirse a Berlín.

En el gran campo de Tempelhof se habían reunido más de cien mil personas, esperando con impaciencia a los pilotos. A las cuatro de la tarde se izó la bandera norteamericana y a las seis apareció en el horizonte el Columbia, escoltado por quince aparatos de la flota aérea alemana. Mientras los aviones volaban sobre el puerto aeronáutico, el numeroso público dispensaba a los aviadores de la Unión un entusiasta recibimiento, oyéndose vítores y aclamaciones.

Después de evolucionar sobre la ciudad, la flotilla vino a aterrizar en Tempelhof y fué acogida por la que presenciaba el aterrizaje con un frenético júbilo.

Chamberlin y Levine recibieron el saludo del presidente Hindenburg y del canciller Marx por intermedio del ministro de Economía, Dr. Curtius. Después fueron saludados por el secretario de Estado, Sr. Schubert, y por el alcalde de Berlín, Sr. Scholz. Todos ellos ensalzaron la admirable hazaña, celebrando la amistad germano-norteamericana. El Sr. Cewald saludó a los pilotos en nombre del sport alemán, y el Sr. von Studs en nombre de la Sociedad Aérea Luft Hansa.

El embajador de los Estados Unidos, Mr. Schurmann, leyó los mensajes de Mr. Coolidge y Mr. Kellogg a Chamberlin e hizo votos en favor del estrechamiento de los lazos de amistad de su país con Alemania.

Los pilotos se dirigieron seguidamente a la Embajada de la Unión, donde esta noche se efectuará un banquete íntimo.

Se preparan para los próximos días grandes agasajos y recepciones, que ofrecerán el presidente Hindenburg y el canciller Dr. Marx; cena en el domicilio del embajador norteamericano, almuerzos en las casas del doctor Stresemann y del ministro de Tráfico, banquete en el Aero Club Luft Hansa y excursión a Postdam.

Chamberlin es el héroe del día. El entusiasmo por el piloto del Columbia no ha tenido igual. La opinión general es la de que el océano ha sido vencido y que el tráfico regular entre Europa y América es cuestión de pocos años.

Otto Buek

Un anuncio de "The Daily News"

LONDRES, 7 (H).—La prensa de esta Capital dedica elogiosos comentarios al gran vuelo de Chamberlin y se prepara para recibir diariamente a los pilotos del Columbia, con motivo de la visita que efectuarán a ésta en la semana entrante.

"The Daily News" anuncia que la próxima tentativa de batir el record de Chamberlin será hecha, dentro de poco tiempo, por aviadores británicos.

Entusiasmo por la aviación en los Estados Unidos

NUEVA YORK, 7 (H).—En vista del éxito obtenido por el aviador Chamberlin, al llegar en un solo vuelo hasta las proximidades de la ciudad de Berlín con pasajero y correspondencia, millares de jóvenes solicitan puestos en el correo aéreo para hacer "training" de aviación.

En general se considera que el vuelo realizado tiene un gran valor práctico.

Un ofrecimiento

BERLIN, 7 (H).—Se anuncia que Chamberlin recibió un ofrecimiento de doscientos mil dólares, con el fin de que permita usar su nombre para una nueva marca de aviones.

Chamberlin llegará a París el 15 del mes actual.

Se les nombró ciudadanos honorarios de Cottbus

COTTBUS, 7 (AP). — Tanto Chamberlin como Levine se sintieron esta mañana completamente repuestos después de la primera noche de sueño que se toman desde que salieron de Roosevelt Field con rumbo a Berlín.

Poco después de levantados se realizó una solemne ceremonia en la Municipalidad, con motivo de concedérseles la ciudadanía honoraria de Cottbus. Terminado el acto, Chamberlin y Levine abandonaron el palacio municipal dando el brazo al alcalde de Cóttbus, Dr. Kreutz, siendo aclamados delirantemente por la gran muchedumbre reunida en la plaza adyacente al palacio.

PROYECTAN IR EN AVIÓN A DIVERSAS CIUDADES EUROPEAS

Viena, Roma, París y Londres tendrán oportunidad de aclamar a los aviadores

LA ESTADA EN BERLIN

BERLIN, 7 (H). — Chamberlin y Levine permanecerán una semana en Berlín, desde donde se trasladarán probablemente a Viena, Roma, París y Londres. Contestando a una pregunta, ambos declararon que no tienen el propósito de regresar a Nueva York en avión.

Probable viaje a París

PARIS, 7 (H). — El mayor Youk, agregado aeronáutico de la Unión en París, espera que los aviadores norteamericanos Chamberlin y Levine vengan a esta Capital.

Anuncio de la Embajada norteamericana

BERLIN, 7 (AP).—La Embajada de los Estados Unidos anuncia que esta tarde a las 18 llegarán a ésta Chamberlin y Levine, prometiendo que si el Columbia no se encuentra en condiciones de volar, vendrán en un aparato de la Compañía Lufthansa, con el fin de no prolongar más tiempo la gran tensión reinante en Berlín.

La distancia recorrida

COTTBUS, 7 (AP). — Clarence Chamberlin no ha tenido todavía tiempo suficiente para ponerse a calcular qué distancia ha recorrido el Columbia hasta su segundo descenso, efectuado en Klinge, pero estima que debe ser un poco más de 7000 kilómetros. Por su parte, los peritos de la compañía Lufthansa calculan que el monoplano ha recorrido 7600 kilómetros, basándose en la ruta que siguió el avión después de salir de las costas de Irlanda.

Hasta que la distancia recorrida no sea definitivamente confirmada, Chamberlin no reclamará haber superado el vuelo de su compatriota Charles Lindbergh.

Las esposas de los aviadores

BERLIN, 8. (H).—Las esposas de los aviadores norteamericanos Chamberlin y Levine son esperadas en Bremen el 16 del corriente.

CARTA DE MUSSOLINI

El jefe del Gobierno italiano exalta el vuelo del Columbia

ROMA, 7 (H).—El jefe del Gobierno, Sr. Mussolini, envió una carta al embajador de los Estados Unidos, Mr. Henry Fletcher, en la que exalta el nuevo vuelo transoceánico de Clarence Chamberlin y Charles Levine, realizado con un aparato diseñado y construído por el italiano José Bellanca, añadiendo que con esta nueva hazaña los Estados Unidos se han colocado incontestablemente a la cabeza de la aviación mundial.

Los diarios de París

PARIS, 7 (AP). — Los diarios matutinos de hoy dedican mayor espacio a los vuelos de Lindbergh, Chamberlin y Levine, que los vespertinos de ayer.

"Excelsior" publica cinco columnas íntegras, con mapas del vuelo de Chamberlin y de otros vuelos de larga distancia.

Comentando las últimas hazañas de los aviadores norteamericanos, "Le Matin" se expresa así: "La página escrita por Lindbergh en la historia de la aviación permanece sobre todas las otras. El fué el primero que voló solo a través del Atlántico, y lo hizo en menos tiempo que los otros dos que le siguieron en la travesía. Lindbergh será siempre el joven rey de los métodos de orientación".

Chamberlin dirigió la palabra a la multitud

BERLIN, 7 (AP). — El traslado de los aviadores Chamberlin y Levine desde el aeródromo de Tempelhof hasta la Embajada de los Estados Unidos, constituyó una verdadera entrada triunfal en Berlín. Una multitud que aclamaba estruendosamente a los pilotos llenaba materialmente todas las calles hasta la misma Embajada, donde la policía se esforzaba por mantener el tránsito libre para los dos aviadores, en torno de los cuales el hormiguero humano era incesante.

Chamberlin y Levine, que venían del aeródromo acompañado del embajador, Mr. Schurman, fueron objeto de aclamaciones entusiastas. Pocas veces se ha asistido en esta Capital a una demostración como la tributada hoy a los dos norteamericanos. Los aplausos a éstos eran tan insistentes que Chamberlin tuvo que salir a uno de los balcones de la Embajada para dirigir la palabra a la multitud. Chamberlin se abstuvo de revelar sus planes sobre el futuro, limitándose a decir que él y su asociado pensaban volver a los Estados Unidos en un buque.

Bienvenida del ministro de Economía Sr. Curtius

TEMPELHOF, 7 (AP). — Terminadas las ceremonias del recibimiento popular a Chamberlin y Levine, ambos penetraron en el automóvil de Mr. Schurman, el que partió seguidamente para el edificio de la Embajada de los Estados Unidos, donde debe realizarse esta noche la comida que da el embajador a los aviadores.

Los testigos que presenciaron tan-

tas. En consecuencia, los funcionarios de la Legación no desisten de aconsejar la adopción de una política más enérgica, a causa de la inmensa pérdida de prestigio que importa para los Estados Unidos retirarse solo de la representación diplomática.

Se informa también que el retiro de los norteamericanos a último momento dejaría abierto un gran boquete que pondría las Legaciones extranjeras en grave peligro, en el caso de que sea preciso defenderlas contra ataques de la soldadesca indisciplinada. Sin embargo, se desestiman estos temores como inspirados en vaticinios demasiado pueriles; la generalidad encara la situación con más sosiego, desechando la posibilidad de que el barrio de las Legaciones sea atacado por el Ejército de los nacionalistas.

Comunicaciones de Tientsin consignan la duda de que las Legaciones en Pekín lleguen a ser defendidas, aun cuando los británicos prometen quedarse si los otros lo hacen. Los japoneses han resuelto definitivamente quedarse en Pekín.

En cuanto a la futura situación de Tientsin, puede asegurarse que será defendida, en cualquier caso, cueste lo que cueste.

DESPEDIDA DE LA FLOTA ALEMANA EN LISBOA

El pueblo de la Capital lusitana tributó a los marinos entusiastas aplausos

(Especial de LA NACION)

LISBOA, 7. — Evidentemente, los marinos alemanes, en número de 2500, conquistaron por su gran corrección las simpatías del numeroso público que el pasado domingo llenaba el Jardín Zoológico para oír el concierto ofrecido por la banda de música de la Escuadra. El gentío aplaudió a los marineros alemanes.

Hoy por la noche volvió a repetirse el concierto. La Avenida da Liberdade y calles que a ella afluyen estaban literalmente cubiertas por la muchedumbre. La banda de la Escuadra partió de Terreiro do Paço, yendo en formación hasta el lugar del concierto, junto al monumento conmemorativo de la Independencia de Portugal, situado en la Plaza de los Restauradores. Al final del concierto fué ejecutado el toque de retirada, poniéndose en marcha hacia el muelle los marinos, con objeto de embarcarse. Una gran cantidad de gente les acompañó hasta el muelle, aplaudiéndolos, sin que hubiese que registrar el más mínimo incidente. La concurrencia, para oír el concierto ofrecido por los alemanes, era tan grande que hubo necesidad de interrumpir el tránsito.

VUELO ENTRE GRAN BRETAÑA Y AUSTRALIA

El capitán Cave Bron Cave fué designado jefe del proyectado viaje de cuatro aviones británicos

LONDRES, 7 (H).—El capitán Cave Brown Cave fué designado comandante del proyectado vuelo que cuatro grandes naves aéreas pertenecientes a las fuerzas nacionales emprenderán en breve desde Gran Bretaña a Singapore y Australia.

Se emplearán aparatos supermarinos, provistos de dos motores Napier Lion de 450 HP., forrados de metal.

Dichos aparatos son muy amplios y constan de cabinas independientes para los navegantes, operadores radiotelegráficos, pilotos, etcétera, habiendo comodidad para que la tripulación pueda dormir a bordo.

A su llegada a Australia, los aviones recorrerán las costas, escoltados por fuerzas aéreas australianas, siendo probable que queden destacados en forma permanente en Singapore.

Próximas maniobras aéreas

LONDRES, 7 (H).—En el aeródromo de Hendon se realizarán importantes pruebas el 2 de julio próximo, en las que intervendrán las fuerzas reales aéreas.

Las pruebas, que han despertado mucho interés, consistirán principalmente en ejercicios de rápido ascenso y descenso, sabiéndose que serán presenciadas por los Reyes, y, probablemente, por los Duques de York.

EL CORONEL IBAÑEZ VISITARA IQUIQUE

Tal vez irá hasta Punta de Rieles, por donde pasará el futuro transandino

(Especial de LA NACION)

SANTIAGO, 7. — Probablemente el coronel Ibáñez partirá el 23 del actual para Iquique con el objeto de asistir a la celebración del centenario del regimiento de granaderos de guarnición en esa localidad. El coronel Ibáñez ocupó el cargo de prefecto en Iquique, donde conserva extensas y afectuosas relaciones en todas las clases sociales, así que su visita será gratísima en aquel puerto. No obstante, no hay todavía un programa definitivo de viaje, pues se debe tener en cuenta que el 22 el coronel Ibáñez será proclamado presidente de la República. Probablemente formarán parte de la comitiva los ministros de Relaciones Exteriores y de Higiene y Previsión Social. Se dice que si el Sr. Ríos Gallardo, que vivió sus primeros años en Arica, desea visitar el territorio, aparte del interés que tiene como ministro de Relaciones Exteriores.

Se ha sugerido que el coronel Ibáñez llegue hasta Punta de Rieles, por donde pasará el futuro transandino entre Antofagasta y Salta. Con ese motivo la visita del vicepresidente tendrá una interesante proyección internacional. Se agrega que el ministro de Higiene, Dr. Salas, desea que el coronel Ibáñez visite la pampa salitrera, para cerciorarse del estado miserable en que viven los trabajadores, que habitan ranchos inadecuados.

M. Barthou pronunció un discurso en Angers

PARIS, 7 (H). — El vicepresidente del Gabinete, M. Barthou, pronunció un discurso en la ciudad de Angers, con motivo de la Fiesta Federal de la Sociedad Gimnástica. Este acto se desarrolló al pie del monumento erigido a la memoria de los muertos en la guerra, y el orador, refiriéndose al Partido Comunista, dijo que este partido trabaja bajo las órdenes del extranjero, procurando la destrucción de todo lo que constituye el honor de la civilización.

"Ante nuestros muertos — dijo — atestiguo que el Gobierno no abandonará el cumplimiento de su deber."

Finalmente, M. Barthou afirmó la profunda y entera fidelidad de todos los miembros del Gobierno a M. Poincaré.

Reproducción de un editorial de LA NACION

PARIS, 7 (Esp). — "The Chicago Tribune" en su edición de París reproduce el editorial de LA NACION titulado "El presidente Alvear y los partidos".

El seguro social y obrero

PARIS, 7 (H).—El Senado iniciará el próximo jueves el debate sobre el seguro social y obrero.

Distinción a Lindbergh

WASHINGTON, 7 (H). — El aviador Lindbergh, que realizó el vuelo de Nueva York a Le Bourget, fué nombrado coronel de la Guardia Nacional de Misuri.

FUÉ INAUGURADO AYER UN CONGRESO EN MONTEVIDEO

Presidió el acto el ministro de Industrias, Dr. Eduardo Acevedo Alvarez

DISCURSO DE MADSEN

(Especial de LA NACION)

MONTEVIDEO, 7. — La inauguración de la Conferencia de Mortalidad Infantil tuvo lugar en el salón de actos públicos de la Universidad, ante una considerable concurrencia de público, entre la cual advertimos la presencia de numerosos diplomáticos, médicos y estudiantes. Después de penetrar en el edificio el presidente de la República, Dr. Campisteguy, y el ministro de Guerra y Marina, general Mendoza y Durán, quienes tomaron asiento en la tribuna de los diplomáticos, la banda de música del 4 de infantería ejecutó el Himno Nacional. Presidió la asamblea el ministro de Industrias, Dr. Eduardo Acevedo Alvarez, estando presentes en el estrado, además de los delegados extranjeros, los Dres. Morquio, Pou, Orfila, Musso, Fournier, Schiaffino y J. F. González, y los Sres. Nogueira y Vigier.

Abrió el acto el Dr. José Scosería, presidente del Consejo Nacional de Higiene, leyendo un discurso en el cual explicó los fines y la significación de la conferencia científica que tan solemnemente se inauguraba. Saludó después, en términos amables, a los representantes extranjeros, agradeciéndoles su participación. Se extendió luego en consideraciones sobre la causa de la mortalidad infantil, mancha negra de las estadísticas, y terminó formulando votos por el buen éxito del trascendental Congreso. Le siguió en el uso de la palabra el delegado uruguayo, Dr. Luis Morquio, quien analizó las causas de la elevada proporción de la mortalidad infantil. Dijo que treinta años atrás la muerte de un niño era considerada como impuesta por la fatalidad, cuando de realmente se debía a la ausencia de cuidados elementales y a las deficiencias de la alimentación. Enumeró los factores de orden social influyentes en la mortalidad infantil y sostuvo que ésta constituía una enorme injusticia humana. Se refirió también a lo que debe ser la medicina preventiva y la higiene social, y preconizó la necesidad imperiosa de proteger al niño desde el claustro materno. Al terminar dió la bienvenida a los delegados, realzando sus cualidades y méritos científicos y personales.

A continuación, el delegado de la Liga, Dr. Madsen pronunció en francés un conceptuoso discurso aludiendo a la obra realizada y por realizar de la sección Higiene de aquel organismo, que eligió a Montevideo para este Congreso. Elogió después a las personalidades científicas sudamericanas, dedicando párrafos especiales para los más destacados profesores uruguayos, y se mostró muy reconocido por la hospitalidad prestada, por este país a los delegados visitantes.

Por último leyó un brillante discurso el Dr. Aráoz Alfaro, diciendo que la mortalidad infantil es el más grande de los problemas actuales de higiene. Por lo mismo consideró digna de toda alabanza la iniciativa de la Liga de Naciones de organizar esta conferencia, en cuyos resultados eficaces confía. Se refirió después al niño, hombre del mañana, afirmando que siempre será poco cuanto se haga en favor de la salud de la infancia. En seguida concluyó la sesión, durante la cual todos los oradores fueron muy aplaudidos.

Mañana y el viernes los miembros del Congreso visitarán los establecimientos de asistencia pública, sin interrumpir las reuniones. El doctor Rajchman dará mañana una conferencia en la Universidad sobre los organismos técnicos de la Liga de Naciones. Presentará al eminente médico visitante el senador Dr. Juan Antonio Buero. Por la noche, el ministro de Relaciones Exteriores, don Rufino T. Domínguez, ofrecerá un banquete en honor de los miembros de la conferencia.

El jueves se celebrará la inauguración del Instituto Panamericano de Protección a la Infancia, en el salón del Ateneo, acto al cual han sido especialmente invitados los miembros del Congreso. El Dr. Madsen disertará en el anfiteatro de la Facultad de Medicina probablemente sobre la quimicoterapia de la tuberculosis. En la misma tarde se efectuarán recepciones en la Sociedad de Pediatría y en el Club Médico. El Dr. Morquio agasajará en su domicilio particular a los delegados, quienes partirán de noche para Buenos Aires.

Llegada de delegados

(Especial de LA NACION)

MONTEVIDEO, 7. — Llegaron hoy, procedentes de Buenos Aires, los doctores Gregorio Aráoz Alfaro y León Velazco Blanco, representantes de la Argentina y Bolivia, respectivamente, ante la Conferencia de Mortalidad Infantil, que se inauguró esta tarde bajo los auspicios de la Liga de Naciones. A las 17, en el vapor Pan America, arribaron el Dr. Juan Barros Barreto, delegado del Brasil, y los Dres. Thowald J. Madsen y Luis Rajchman, miembros de la Liga de Naciones, y el Sr. Eugenio Vigier, de la secretaría de dicho organismo. Los viajeros fueron recibidos en la Dársena por los Dres. Morquio, Scosería, Bauzá, Berro, Ascardo, Anaya, Calvo y Mackenna, y D. Julián Nogueira y el introductor de diplomáticos, don Fermín C. de Yéregui. En seguida de pisar tierra los delegados se dirigieron al Palacio de Gobierno en compañía de las personas que les dieron la bienvenida, con el objeto de saludar al presidente de la República, Dr. Campisteguy, con quien departieron cordialmente durante algunos instantes.

Saludo de la Cámara uruguaya

(Especial de LA NACION)

MONTEVIDEO, 7. — En la sesión de esta tarde de la Cámara de Diputados, D. Andrés Puyol, refiriéndose a la inauguración del Congreso de mortalidad infantil, dijo que significaba un gran honor para el Uruguay que la Sociedad de Naciones haya elegido a Montevideo como sede de las reuniones de dicho organismo, y propuso que la Cámara, por intermedio de su presidente, D. Italo Eduardo Perotti, presentara sus saludos a los delegados extranjeros, a quienes deseó buen éxito en sus gestiones. La moción se aprobó sin discusión.

Discurso del Dr. Madsen

(Especial de LA NACION)

MONTEVIDEO, 7.—De los párrafos del discurso pronunciado hoy en la conferencia sobre mortalidad infantil por el Dr. Hadsen, presidente del Comité de Higiene de la Sociedad de Naciones, merecen destacarse los siguientes, por su significación:

"No es menester ante un auditorio tan esclarecido insistir sobre el gran interés de esta cuestión. Durante los primeros doce meses de la vida es cuando la mortalidad es más elevada. Conocer mejor las causas, con el fin de poder adoptar las medidas preventivas necesarias, es el problema que interesa en más alto grado, no solamente en Europa, sino también en América, donde las cuestiones de la población tienen una trascendencia capital. Es inútil subrayar la importancia que ofrece la salvación más amplia posible de los niños nacidos en el territorio de los países cuyo desarrollo depende, ante todo, del trabajo y de la salud de sus habitantes. Esos niños constituyen un verdadero tesoro nacional. He debido presidir esta primera reunión en el territorio de un Estado americano en mi carácter de presidente del Comité de Higiene de la Sociedad de Naciones. Soy hombre-laboratorio y no me mezclo de buen grado en la política. Sin embargo, he oído decir que se reprocha a veces a la Sociedad de Naciones ser una institución demasiado europea. Dejadme afirmaros, y creo que mi eminente colega el profesor Aráoz Alfaro no ha de contradecirme, que el Comité de Higiene, como los otros órganos de la Sociedad de Naciones, tiene de su finalidad una concepción no europea, sino mundial. Yo me permito expresar que el éxito de esta reunión constituye un nuevo testimonio del carácter universal de las instituciones de la Sociedad de Naciones. Yo expreso, al propio tiempo, que este éxito muestra la eficacia de la corporación internacional, pudiendo pero resultamente perseguida, bajo los auspicios de la Institución de Ginebra, y siguiendo los métodos preparados en los últimos siete años, con la preciosa colaboración de hombres de Estado, los sabios y los técnicos de diversos países representados en esta sala."

LA LIGA DE NACIONES

Se insiste en pedir la creación de una oficina corresponsal de la del Trabajo para la América latina

GINEBRA, 7 (H). — En la sesión celebrada hoy por la Conferencia Internacional del Trabajo, el delegado chileno, Sr. Linares, insistió en la necesidad de crear una oficina que sea corresponsal de la Oficina Internacional del Trabajo en la América latina.

Por su parte, el delegado de Bélgica, Sr. Mertens, criticó vivamente el retardo de los Gobiernos en ratificar las convenciones aprobadas, y citó en especial la convención relativa a las ocho horas de trabajo, que aun no ha sido ratificada por los Gobiernos de Gran Bretaña y Alemania.

Sir Austen Chamberlain

LONDRES, 7 (H).—El ministro de Relaciones Exteriores de Gran Bretaña, Sir Austen Chamberlain, está pasando unas breves vacaciones en Alta Saboya, de donde partirá para Ginebra, a fin de asistir a la reunión del Consejo de la Liga de Naciones, que se abrirá el día 13 del mes en curso.

El Instituto de Cooperación Intelectual

PARIS, 7 (Esp).—El Instituto Internacional de Cooperación Intelectual de la Liga de Naciones tratará de las cuestiones relacionadas con las facilidades para los viajes de intercambio de profesores y estudiantes, y del esfuerzo internacional de las Universidades. Adoptará resoluciones que tiendan a facilitar los viajes de los estudiantes, equivalencias de los diplomas, etcétera.

Declaración del representante brasileño

GINEBRA, 7 (H).—En la Conferencia Internacional del Trabajo, el representante del Brasil, Sr. De Aragao, expuso la política de su país en materia de libertad sindical y de asociación y elogió vivamente la organización internacional del trabajo. Declaró que el Brasil seguirá siendo uno de los más fieles colaboradores de la Oficina Internacional del Trabajo.

La declaración hecha por el señor De Aragao fué vivamente apreciada.

LOS PILOTOS DEL COLUMBIA EN LA CAPITAL DEL REICH

(Continuación de la 1a. página)

to el recibimiento de Lindbergh, en Le Bourget, como el de hoy, a Chamberlin y Levine, en este aeródromo, están de acuerdo en manifestar que el de hoy ha sido más grandioso que el que se efectuó en Le Bourget, pero como ahora la policía estaba advertida con mucha anterioridad de la llegada del avión, consiguió mantener a la multitud a raya. En una oportunidad, hasta el propio Mr. Schurman y el alcalde Sr. Scholz se vieron empujados hacia atrás por la policía inexorable, que no se dejó impresionar por las galeras de felpa de los dignatarios, ni por las condecoraciones o insignias.

El ministro de Economía, Sr. Curtius, pronunció un discurso de bienvenida a los aviadores, diciendo, entre otras cosas, lo siguiente: "En nombre del pueblo alemán, os extiendo mi más cordial bienvenida a este territorio y os expreso mis más sinceras felicitaciones, a vosotros y a vuestra Nación. Que vuestra admirable hazaña tienda a cimentar los lazos de los Estados Unidos y Alemania aun con mayor firmeza".

La partida de Cottbus

COTTBUS, 7 (AP). — El Columbia, piloteado por el aviador norteamericano Clarence Chamberlin, y llevando como acompañante a Charles Levine, levantó el vuelo a las 16.15 con rumbo a Berlín.

Discurso del embajador norteamericano

BERLIN, 7 (AP). — El embajador de los Estados Unidos, Mr. Schurman, en el momento de dar la bienvenida a Chamberlin, pronunció las siguientes palabras:

"Bien venido sea el aviador que ha hecho el primer vuelo sin etapas desde de Nueva York a Alemania, cubriendo la mayor distancia que haya sido salvada hasta ahora en un vuelo continuo, y que nos ha iluminado con respecto a las posibilidades para el futuro. Nosotros los norteamericanos nos sentimos orgullosos de él y le saludamos como al conquistador del océano desde hace siglos".

Al terminar de hablar, la muchedumbre dió tres hurras ensordecedores a Chamberlin y Levine, y luego trató desesperadamente de acercarse a los aviadores. Chamberlin subió nuevamente al Columbia y desde allí agradeció emocionado la demostración.

Preparativos en Londres

LONDRES, 7 (H). — El Aero Club está ultimando los preparativos del gran banquete con que se proyecta agasajar al aviador Chamberlin y a su acompañante, Mr. Levine, cuando visiten a Londres.

El aviador comunicó hoy telefónicamente desde Berlín que tiene intención de venir a Londres dentro de breves días.

Incidente en Manuden

LONDRES, 7 (H).—El reverendo Grindle, vicario de Manuden, condado de Essex, fué objeto de una manifestación hostil por cerca de 300 aldeanos, quienes armaron un desorden descomunal.

El hecho parece haber sido motivado porque dicho vicario se casó con la enfermera que asistió hace tres semanas a su esposa, hallándose ésta en inminente peligro de muerte.

La intervención de la policía dió por terminado el desorden, dispersando a los aldeanos, quienes, no obstante, amenazaron con su repetición.

ITALIA NO ASIGNA MUCHA GRAVEDAD AL INCIDENTE YUGOESLAVO - ALBANES

El Gobierno confía—se dice—en la acción de las potencias interesadas en la paz balcánica

COMENTARIOS PERIODISTICOS

ROMA, 7 (AP).—La ruptura de las relaciones diplomáticas entre Yugoeslavia y Albania es interpretada aquí como una maniobra muy transparente para forzar la discusión del pacto de Tirana ante el Consejo de la Liga de Naciones.

En concepto del diario semioficial, "La Tribuna", Yugoeslavia necesita a toda costa crear un incidente en vísperas de la apertura de la Liga, y para este fin todos los medios le parecen buenos. Probablemente se saldría con la suya si el procedimiento no estuviese excesivamente viciado de violencia.

"Il Corriere d'Italia" ve un peligro en la conducta de Belgrado por lo agresivo de sus procedimientos y lo artificioso de los móviles que invoca, los cuales tienden a crear un conflicto internacional en provecho exclusivo de Yugoeslavia. Indudablemente, agrega, la anormalidad de las relaciones diplomáticas no ha de bastar como pretexto para que sus planes se lleven a cabo.

En este mismo sentido, la Legación de Albania en esta Capital ha dado hoy un comunicado, en el cual informa que no existe relación alguna entre el presente incidente y el tratado de Tirana, y esclareciendo al mismo tiempo el hecho de que los antecedentes suministrados por el gobierno albanés a la Liga de Naciones más bien tenían un carácter informativo que de protesta.

Según versiones que circulan en los centros políticos, el Gobierno italiano no asigna una importancia excepcional al incidente surgido, pues tiene la certidumbre de que las potencias interesadas en la paz balcánica no permitirán que el asunto adquiera una tensión excesiva. Se asegura también que el Gobierno de Roma ha hecho todo lo posible, pero con escasa eficiencia, para impedir que el antagonismo de los dos países mencionados degenerara en la ruptura diplomática de ahora.

Comentarios de la prensa italiana

(Especial de LA NACION)

NUEVA YORK, 7. — "The New York Herald Tribune" publicará en su edición de mañana la siguiente información que ha recibido de su corresponsal en Roma:

"A pesar de la frialdad con que la prensa italiana ha recibido la noticia de la ruptura de relaciones entre Albania y Yugoeslavia, las informaciones que llegan de este último país denuncian como una extrema probabilidad que las cosas permanezcan en el estado a que han llegado. No obstante la seriedad de la situación, los diarios de la Península consideran posible que dos naciones puedan vivir en paz, aun cuando hayan roto sus relaciones diplomáticas.

"En apoyo de este aserto se cita el caso de Gran Bretaña y Rusia, aun cuando se reconoce que el actual estado de cosas es decididamente delicado. En los círculos diplomáticos no se oculta que serán necesarios esfuerzos sobrehumanos para impedir que la situación se agrave extremadamente, sobre todo en lo que al pueblo concierne. Para evitar la exaltación de la opinión, el vuelo que acaban de realizar los pilotos norteamericanos ha sido de gran utilidad, pues siquiera en las primeras veinticuatro horas, que son las más temibles en casos como el presente, ha apartado la atención del público del conflicto diplomático entre los Gobiernos de Yugoeslavia y Albania".

Actitud del Gobierno británico

LONDRES, 7 (AP). —El Gobierno de Gran Bretaña se encuentra colocado en una situación difícil frente a los acontecimientos que se desarrollan por el lado del Adriático. Probablemente, la Cancillería británica usará de toda su influencia para impedir que la Liga de Naciones lleve adelante su propósito de investigar en la situación planteada, mas la Cancillería únicamente ejercería esta función en el caso de que el jefe del Gobierno italiano asegurara que usaría de toda su influencia en favor de una solución pacífica del conflicto.

Se anuncia que en Yugoeslavia será decretada la ley marcial

VIENA, 7 (AP).—El corresponsal de "Korrost" en Belgrado, dice que aquella ciudad se halla convertida en un campamento militar y que las tropas son destacadas para las fronteras húngara, italiana y albanesa. Agrega que la ley marcial está decretada en todo el país.

Dice también el corresponsal que una gran muchedumbre intentó realizar una demostración frente al edificio de la Legación de Italia, pero que la policía impidió que tal cosa se llevara a cabo, y que el Consejo de la Corona ha sido convocado.

En los círculos competentes no se teme que comiencen inmediatamente las hostilidades.

La opinión pública en Belgrado

BELGRADO, 7 (AP).—La rotura de relaciones diplomáticas de Yugoeslavia con Albania, retirando a los cónsules en Tirana, Durazzo y Vallona, ha causado un enorme interés en todos los círculos, y en especial en los diplomáticos.

La prensa y los políticos sostienen que Ahmed Zagu actuó de acuerdo con las instrucciones que había recibido de Roma, arrestando al señor Djurashkovitch cuando se hallaba en posesión de documentos diplomáticos, con lo que ha aumentado la tensión existente desde el tratado de Tirana.

La opinión pública hace presión ante el Gobierno para que someta la situación albanesa a estudio de la Liga de Naciones.

El pacto de Tirana y el incidente actual

ROMA, 7 (H).—Una nota de la Legación de Albania expresa que no existe relación alguna entre el incidente motivado por el arresto del intérprete de la Legación yugoeslava, Sr. Djouraskovitch, y el pacto de Tirana, firmado hace seis meses, el que, por otra parte, no fué causa de ruptura entre Albania y Yugoeslavia.

Declaraciones en Yugoeslavia

BELGRADO, 8 (H).—En los círculos oficiales de esta Capital se anuncia que la situación entre Yugoeslavia y Albania no ha sufrido modificación alguna.

El ministro de Albania en Belgrado y los cónsules de Yugoeslavia en Esztuari y Vallona continúan siempre en sus puestos.

Impresión en Gran Bretaña

LONDRES, 7 (H).—En los círculos autorizados británicos no hay inquietud respecto al incidente albanoservio, y se admite la creencia de que la secretaría de la Liga de Naciones transmitirá la nota albanesa al Gobierno de Belgrado, cuya respuesta decidirá si es posible llegar a un acuerdo sin la intervención del citado organismo internacional.

EN LA CAMARA CHILENA SE PRODUJO UN VIVO DEBATE SOBRE POLITICA

Los asalariados puntualizaron el alcance de su adhesión al Gobierno del coronel Ibáñez

ORGANIZACION NACIONAL

(Especial de LA NACION)

SANTIAGO, 7. — En la sesión celebrada hoy por la Cámara de Diputados se produjo un vivo debate político. El representante radical, señor Alfredo Guillermo Bravo, replicó algunos conceptos emitidos en el discurso pronunciado ayer por el señor Ismael Edwards Matte. En seguida pidió la palabra el diputado demócrata Sr. González, quien expresó ideas acerca de las relaciones entre el Poder Ejecutivo y el Congreso. Manifestó el orador que es conveniente que se ponga término al actual estado de cosas, que es perjudicial para el país y el prestigio de la organización nacional. Después de diversas consideraciones declara que su partido apoya al Gobierno, convencido de que realiza una labor benéfica para el interés nacional.

A continuación hizo uso de la palabra el asalariado Sr. Bart, quien analizó extensamente los orígenes del Poder Público encargado de dirigir a los pueblos. Respecto del actual Gobierno, dice que los asalariados le prestarán todo su más decidido concurso mientras mantenga el programa de saneamiento, de reconstrucción de la República y de organización constitucional, basada en las nuevas modalidades funcionales, pero que si en esta misión el Gobierno cae en excesos de fuerza o bien por excusa y por fin social el restablecimiento constitucional, sobre nuevas y modernas bases, lo combatirá con todas sus fuerzas. El diputado conservador señor García Henríquez considera conveniente establecer quién fué el primero que cometió violaciones constitucionales. Dijo que, a su juicio, el primero que violó la Constitución fué el ex presidente Arturo Alessandri, que impidió que se verificara la elección complementaria de senador por la Provincia de Nuble, y que atropelló más tarde, en marzo de 1924, el derecho electoral en la forma más desenfrenada. Finalmente el Sr. García Henríquez manifestó que el único partido que hizo la fiscalización levantada fué el conservador.

EN CHILE SE FOMENTARA LA INDUSTRIA AZUCARERA

La campaña contará con la protección del Gobierno

(Especial de LA NACION)

SANTIAGO, 7.—En el despacho de la Presidencia se realizó a las 15 una reunión. Asistieron el coronel Ibáñez, los ministros de Relaciones Exteriores y Agricultura y los gerentes de las compañías de refinería de azúcar. En la reunión se trató sobre la implantación en Chile de la industria de la caña de azúcar que ya ha dado resultados promisorios en algunos puntos de las Provincias del Norte, especialmente en Coquimbo y Atacama. Se acordó realizar una intensa obra en ese sentido, con la protección del Gobierno.

El viaje del vicepresidente

SANTIAGO, 7. — Se confirma el próximo viaje del coronel Ibáñez a Iquique, lo acompañará una reducida comitiva, en la cual irán los directores de los diarios. Es probable que el viaje se haga en un crucero.

La ortografía en las escuelas

SANTIAGO, 7. — En una reunión efectuada por la Superintendencia de Educación Pública, presidida por el ministro de Instrucción, Sr. Vergara, se acordó que desde el Día de la Raza sólo se usará en los establecimientos educacionales la ortografía de la Real Academia Española.

Un incidente

SANTIAGO, 7. — El ex ministro de Relaciones Exteriores, Dr. Matte Gormaz, envió sus padrinos al diputado Edwards Matte, por las opiniones emitidas por éste en la sesión de la Cámara. El incidente se solucionó satisfactoriamente.

LA PRENSA BRASILEÑA COMENTA EL FRACASO DEL PROYECTO DE AMNISTIA

La negativa del Senado de aprobar el proyecto del Dr. Machado causó decepción general

OLVIDO DE ODIOS

(Especial de LA NACION)

RIO DE JANEIRO, 7.—La negativa del Senado al proyecto presentado por el senador Dr. Ireneu Machado para conceder una amplia amnistía a los complicados en movimientos revolucionarios, repercutió dolorosamente en todos los medios. Esta medida ha sido solicitada en el Norte y en el Sur del Brasil, en diversos actos públicos, en preces religiosas dirigidas por los obispos desde las capitales de los Estados, en mensajes académicos, por comisiones de damas y por toda la prensa. Ahora resulta que por el acto del Senado correrá igual suerte el proyecto presentado en la Cámara de Diputados y será archivado.

El acto del Senado ha sorprendido, especialmente por haber sido negado en una primera lectura, contra la práctica, pues siempre en esa lectura se aprobaban los proyectos, juzgando sólo su constitucionalidad, pero esta vez no se permitió que subiesen a la tribuna los senadores que defendían la medida.

La negativa fué sin debate

Se cree que el Dr. Wáshington Luiz es contrario a la amnistía. Los periódicos más autorizados de la mañana lamentan la decisión de la alta Cámara. Sobresale el "Jornal do Commercio", que publica un artículo a tres columnas, en tipo grande, y del que destacamos lo siguiente:

"La negativa fué de sorpresa y sin debate, pero al fin se comprende que así haya sucedido. ¿Para qué el debate, si la palabra de orden era aquélla? El ilustre relator de la Comisión Constitucional dijo que el proyecto era constitucional, pero la sesión plenaria prescindió luego del dictamen de la comisión técnica competente. No queremos hacer comentarios. El Gobierno, que es quien tiene la responsabilidad de la seguridad del régimen, entendió que no ha llegado aún el momento, y que la medida, por tanto, no consulta los intereses reales del país. Naturalmente, tendrá sus razones de gobierno, las que las gentes procuran con empeño adivinar. Lo que nos espanta es que haya todavía quien se muestre atónito ante esos golpes de fuerza. Dudamos, en todo caso, que la decisión sumarísima preferida ayer en el Congreso tenga la virtud de alterar los términos de la cuestión. El problema de la amnistía permanece en pie y reclama una situación que satisfaga los anhelos del Brasil entero. El principal interesado en esa solución es, exactamente, el Gobierno, que está empeñado en decir que no la quiere, pero cuya difícil tarea está en exigir el concurso abnegado de todos los patriotas. Hay quien no piensa así, pero quien tal piensa incurre en un doble error, cuyas consecuencias sólo pueden ser perjudiciales para el país. Nadie con buen sentido desea que el Poder Público capitule y se desprestigie. La razón dice que los hechos cambiaron y con ellos la situación. Ya no hay más rebeldes en armas, ni sentimos en modo alguno propósitos subversivos de oposición política. ¿Por qué, pues, turbar con radicalismos extemporáneos la atmósfera de paz que está formada? ¿No precisa, por ventura, el Brasil de esa paz para reharse de tanto embate y proseguir con calma su ruta? Esa es la cuestión en sus líneas generales. El resto son menudencias de apreciación subordinadas a criterios estrechos".

El ejemplo de la Argentina

Acerca de la misma cuestión dice el referido periódico que el Dr. Assis Brazil tuvo la comprensión del alto momento histórico, cuando dijo que la conciencia del país entero despertó al choque reciente y reconoció que hay necesidad de hacer alguna cosa para integrar la vida de la patria a sus grandes destinos. Añade "Jornal do Commercio" que los problemas de nuestro tiempo se universalizan y que los pueblos de responsabilidades y patrimonios como el Brasil no pueden quedar ajenos a esos movimientos mundiales de renovación. Dice que los argentinos muestran que comprenden la necesidad de esa preparación fundamental y que Sáenz Peña dió una noble lección al sacrificar a su propio partido para perfeccionar las instituciones políticas, y el presidente Alvear, en su Mensaje al Congreso del día 18 del pasado mes, al registrar el gran movimiento en torno a su sucesión, afirmó que será en beneficio de la cultura política, y lo estimuló, dentro de sus restricciones legales, sin vacilar en las consecuencias que eso pudiese acarrear para su posición personal. "Jornal do Commercio" copia la parte del mensaje que sigue:

"He estimulado ese proceso sin detenerme en pensar si con ello fortalecía o no mi posición en el gobierno".

Es así—termina el periódico—como precisamos pensar en el esfuerzo que debemos desenvolver, para que nuestro pueblo cumpla toda su misión histórica y aproveche todas las espléndidas condiciones naturales de su territorio. Para eso es imprescindible, entretanto, comenzar por el olvido de odios con un acto solemne que dignifique una vida nueva.

SERVICIO AEREO DE LA UNION A EUROPA

NUEVA YORK, 7 (AP).—Giuseppe Bellanca, que fué el diseñador del monoplano Columbia con el cual Chamberlin y Levine acaban de cruzar el Atlántico, se halla organizando una compañía para construir aeroplanos de muchos motores, que podrán llevar numerosos pasajeros a Europa. Bellanca ha declarado que el avión para los trabajos experimentales costará aproximadamente 175.000 dólares.

Las alas del aeroplano tendrán unos 225 metros cuadrados de superficie y llevará no menos de cuarenta pasajeros, concediéndose un término medio de 80 kilogramos por pasajero, y podrá descender con mal tiempo y sobre el mar agitado.

El ingeniero Bellanca ha declarado lo siguiente:

"El viaje entre Nueva York y París, de 32 horas, con etapas en Terranova y las Azores, donde se procederá al reaprovisionamiento de combustible. La velocidad de crucero del avión será de 190 kilómetros por hora. Habrá en el aeroplano espacio suficiente para caminar por su interior, amplios sillones de mimbre y cómodos camarote. El viaje no será ni peligroso ni inseguro.

SESION DEL CONSEJO NACIONAL URUGUAYO

Aprobó un proyecto respecto a las empresas contratistas con el Estado

(Especial de LA NACION)

MONTEVIDEO, 7. — Después de un prolongado debate, el Consejo Nacional de Administración aprobó hoy un decreto estableciendo que las empresas que contraten con el Estado la realización de obras, deberán contar con un ochenta por ciento de obreros uruguayos, a los cuales tendrán que abonar el salario mínimo. Para garantizar el fiel cumplimiento de este decreto, la Administración podrá fijar en cualquier momento la fiscalización de los pagos hechos por los empresarios a los obreros y hasta disponer que esos pagos se hagan directamente por el Ministerio de Obras Públicas. Los consejeros Sres. Martínez, Herrera, Morales y Lasa, se dejaron constancia de sus votos contrarios.

Copia de una obra de arte

MONTEVIDEO, 7. — La sucesión de D. Manuel Martínez Silveira ha adquirido, para emplazarla sobre el mausoleo que posee en el cementerio Central, una copia, en bronce y granito, de la estatua "El Cristo en el Desierto", del artista italiano Leonardo Bistolfi, que se halla en Padua. El monumento será desembarcado dentro de pocos días del transatlántico Armonía.

El Directorio del Banco de la República

MONTEVIDEO, 7.—El Consejo Nacional de Administración se ocupó hoy de la integración del Directorio del Banco de la República. El ministro de Hacienda, Dr. Minelli, manifestó que, de acuerdo con la Constitución de la República, no le correspondía proponer candidatos para llenar las vacantes de los directorios, que son autónomos. El Dr. Herrera declaró, por su parte, que para nombrar miembros del Directorio del Banco de la República debía pedirse venia al Senado. Finalmente se designó por unanimidad a D. Rosendo Otero, para el cargo de que la Comisión de Instrucción Pública estudie el asunto.

Construcción de una escollera

MONTEVIDEO, 7. — El ministro de Obras Públicas, ingeniero Benavídez, se preocupa en preparar los antecedentes que deberá estudiar el Consejo Nacional de Administración, con objeto de mandar un mensaje al Parlamento sobre la construcción de una escollera, obrigo que reclama con urgencia la Comisión del Puerto de la zona franca de Colonia y que los técnicos consideran necesaria.

Falleció el coronel Andrés Pacheco

MONTEVIDEO, 7.—Se efectuó hoy el sepelio de los restos del coronel Andrés Pacheco, viejo militar, que ingresó a un regimiento de infantería el 2 de julio de 1879. En 1911 pasó al retiro, después de prestar importantes servicios al Ejército.

Alarma inmotivada en el puerto

MONTEVIDEO, 7. —Esta tarde unos vigías del puerto informaron que navegaba frente a Punta Brava y con rumbo al puerto una barca pescadora argentina de nombre Quand Meme, con la bandera anudada, señal marítima que significa peligro o que se halla un muerto a bordo. La noticia produjo alguna inquietud en los círculos portuarios, inquietud que fué felizmente disipada, pues cuando la barca Quand Meme entró en la bahía se comprobó que en vez de tener la bandera anudada traía algunas redes de pesca en alto sin que se hubiera producido novedad alguna a bordo.

La condena de Earl Carroll

WASHINGTON, 7 (AP).—El empresario teatral Earl Carroll, que fué sentenciado a un año de prisión en el penal de Atlanta por el delito de perjurio con motivo de la fiesta que dió, durante la cual una artista se introdujo en una bañera llena de vino, ha recibido orden hoy de partir para Atlanta para comenzar a cumplir la condena.

Carroll ha permanecido en el hospital de Greenwich durante más de un mes, y la decisión del Departamento de Justicia de negarle clemencia esta vez, se basa en el informe de dos médicos quienes aseguran que Carroll se halla en perfecto estado de salud.

SESION DEL SENADO ITALIANO

Aprobó el presupuesto del Ministerio de Comunicaciones

ROMA, 7 (H).—El Senado, en su sesión de hoy, aprobó el presupuesto del Ministerio de Comunicaciones.

**Los hijos de Mussolini

EL MARQUES DE ESTELLA FUE AYER HUESPED DE LA CIUDAD DE ZARAGOZA

El Ayuntamiento zaragozano le entregó el título de hijo predilecto de la ciudad

REGRESO A MADRID

(Especial de LA NACION)

BARCELONA, 7. — Marchó a Zaragoza el jefe del Gobierno. Le despidieron las autoridades entre aplausos y vítores.

El Marqués de Estella, antes de partir, abrazó al capitán general de Cataluña, general Barrera.

La llegada a Zaragoza

(Especial de LA NACION)

ZARAGOZA, 7. — Ha llegado el presidente del Consejo, general Primo de Rivera. Le esperaban en la estación las autoridades y el ministro de Gracia y Justicia, D. Galo Ponte y Escartín, y esposa, quienes vinieron de Madrid para unirse al homenaje al presidente.

La primera visita del Marqués de Estella fué al Pilar. Luego, se trasladó al Ayuntamiento, donde se efectuó una recepción y se le hizo entrega del título de hijo predilecto de la ciudad. El alcalde pronunció un discurso en que expresó que la elección de Zaragoza para establecer en ella la Academia General Militar se debe al glorioso pasado de Aragón.

Esta noche se celebrará un banquete en honor del jefe del Gobierno, quien dedicará la tarde de hoy a visitar los terrenos en que será emplazada la Academia.

De madrugada, el Marqués de Estella regresará a Madrid, acompañado por el ministro de Gracia y Justicia.

Se anuncia el regreso a Madrid

MADRID, 7 (AP). — Telegramas recibidos de Barcelona y Zaragoza dan cuenta de que el presidente del Consejo de Ministros, general Primo de Rivera, después de asistir a varios actos públicos en ambas ciudades emprenderá el viaje de regreso a Madrid.

LA CIUDAD UNIVERSITARIA

Nuevos donativos

(Especial de LA NACION)

MADRID, 7. — En el Palacio de Oriente se han recibido nuevos donativos para la Ciudad Universitaria. Hoy varias sociedades de electricidad remitieron más de 60.000 pesetas.

El beneficio líquido que ha dejado la corrida de toros efectuada en favor de la Ciudad Universitaria es de 164.250,50 pesetas.

Introductores de embajadores

HENDAYA, 7 (AP). — El general Primo de Rivera, como ministro de Estado, obliga a todos los miembros de la carrera a ajustarse a los reglamentos, pues no permite la transgresión de ellos sino en casos extraordinarios que convengan al servicio de la Nación. Obliga a todos los diplomáticos a servir en los puestos de América para ascender. Actualmente se trata de jubilar al primer introductor de embajadores, Conde de Vellé, que será substituído por el segundo, el Duque de Vistahermoso, que ascenderá a primero y será nombrado segundo introductor de embajadores el ministro plenipotenciario D. José Allende Salazar, actual jefe del Ministerio de Estado.

Opiniones políticas de "A B C"

MADRID, 7 (AP). — "A B C" publica algunas declaraciones sobre su pensamiento político. Dice que para volver al régimen constitucional es indispensable convocar al país a elecciones, pues sólo así se podrá evitar que se produzca una revolución o una dictadura en el porvenir, al separarse el Poder Ejecutivo del Legislativo. Es contrario "A B C" a la Asamblea Consultiva, pues la considera innecesaria para llegar a la normalidad constitucional.

Termina por expresar el diario citado que prefiere la dictadura personal del general Primo de Rivera a la dictadura asesorada de quienes no tienen el concepto exacto de la realidad.

Ampliación del servicio aéreo Madrid-Lisboa

MADRID, 7 (AP). — Se habla de ampliar los servicios de la línea aérea entre Madrid y Lisboa. También se dice que la misma compañía que corre con estos servicios establecerá otro entre Madrid, Zaragoza, Pau y París.

Guías artísticas y monumentales

MADRID, 7 (AP). — España tendrá dentro de un breve plazo guías oficiales artísticas y monumentales de todas las provincias, las que se repartirán entre turistas que la visiten, y serán también enviadas al extranjero como propaganda. El Gobierno ha dispuesto que los mejores artistas, literatos y cronistas preparen, bajo la dirección del ministro de Instrucción Pública, las guías provinciales, las que comenzarán a editarse inmediatamente. Se reunirá de este modo una completa biblioteca que servirá de referencia espiritual a los viajeros. También se harán guías regionales y una general de España. Los gastos que ocasionen serán sufragados por el Estado.

Preparativos para el centenario de Goya

MADRID, 7 (AP). — En toda España se celebran los actos preparativos del centenario de Goya, con objeto de recaudar fondos para el monumento que se erigirá al glorioso pintor en Zaragoza, y cuya primera piedra se colocará en el año 1928. La capilla de San Antonio, donde están los famosos frescos de Goya, será substituída por una iglesia del mismo nombre, que actualmente se construye y que, probablemente, será inaugurada a fines del verano. La referida capilla de San Antonio de la Florida se convertirá en panteón de los restos del pintor a la par que en museo goyesco.

Cursos universitarios en Zaragoza

MADRID, 7 (AP). — La Universidad de Zaragoza, que inaugurará cursos para los extranjeros durante el presente verano en Jaca, ha recibido una gran cantidad de inscripciones. Como la localidad es extremadamente pintoresca, y durante el verano, muchos profesores de la Universidad de Madrid marcharán a Jaca, creyéndose que las inscripciones superarán a los cálculos hechos.

Fomento de los ferrocarriles

MADRID, 7 (AP). — Ha sido firmada la autorización para negociar la suma de 200 millones de pesetas de la deuda ferroviaria, de los cuales 50 se entregarán en seguida al Consejo Ferroviario para su distribución entre las compañías que necesitan mejoras. Los restantes 150 millones se concederán en un plazo y cuantía de acuerdo con las necesidades de los ferrocarriles.

La Conferencia Arrocera

VALENCIA, 7 (Esp).—Se ha celebrado la sesión de clausura de la Conferencia Arrocera. Presidió el acto el Sr. Castedo, presidente del Consejo de Economía Nacional, quien pronunció un discurso en nombre del Gobierno y prometió a los cultivadores que se estudiarán con detenimiento las conclusiones de la asamblea, para darles la solución más favorable.

Viaje del general Sanjurjo

MADRID, 7 (H).—Telegrafían de Algeciras que ha llegado a aquella ciudad, procedente de Marruecos, el alto comisario español, general Sanjurjo, quien sigue viaje para esta Capital.

Alfonso XIII recibió a un celoso empleado de Correos

MADRID, 7 (AP).—El rey Alfonso ha recibido a un empleado de Correos y Telégrafos de España, que había recibido desde América un giro telegráfico para la Ciudad Universitaria, extendido a nombre del Rey y que quiso entregárselo, celoso de que fuera el mismo monarca quien lo recibiera. Este, conforme a los reglamentos, firmó personalmente, recibió el giro y se hizo cargo de la cantidad.

EXPOSICION DE ARMAS

Se organizará en San Sebastián y será única en su género

(Especial de LA NACION)

SAN SEBASTIAN, 7. — Se organiza una Exposición de artes e industrias de fábricas armeras, para demostrar la capacidad de producción en el ramo de objetos no bélicos.

Abarcará la Exposición las armas blancas y de fuego de todas las épocas hasta nuestros días. Los grabadores presentarán joyas.

Se espera obtener un gran éxito con este certamen, porque es único en su género.

Fallecimiento de un ex Presidente paraguayo

En Asunción dejó de existir D. José Pío Montero

(Especial de LA NACION)

ASUNCION, 7. — En la madrugada de hoy ha fallecido el ex presidente de la República D. José Pío Montero, que asumió ese cargo en el año 1919, a raíz del fallecimiento del entonces presidente D. Manuel Franco.

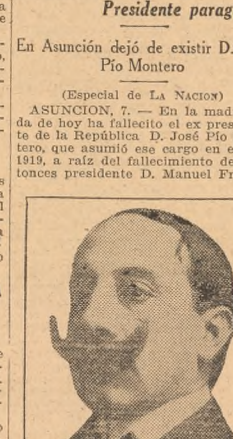

D. Pío Montero ocupó después el cargo de ministro plenipotenciario en Francia y España, fué decano de la Facultad de Medicina, catedrático y delegado a varios congresos médicos. Actualmente el Sr. Montero desempeñaba la presidencia del Partido Liberal opositor.

Su deceso ha causado una penosa impresión en todos los círculos.

Duelo nacional

(Especial de LA NACION)

ASUNCION, 7. — El Poder Ejecutivo decretó duelo por tres días, con motivo del fallecimiento del ex presidente D. José Pío Montero. En el acto del sepelio hablará en nombre del Gobierno el ministro de Justicia e Instrucción Pública, Dr. Aponte.

Con la muerte del Dr. Montero pierde el Paraguay una figura destacada de hombre público. En cada una de las múltiples direcciones de una actividad larga y proficua había sido acreditado el Dr. Montero desde la primera hora de su actuación, efectivamente, por su cultura extensa y sólida, por la energía de su carácter, por el entusiasmo puesto al servicio de las ideas de progreso, por el patriotismo que también siempre supo aplicó a la tarea de traducir en hechos esas ideas. Es lo que explica el prestigio de que gozaba en su patria, y que en edad muy temprana le llevó a ocupar posiciones elevadas en la política y en la Administración pública.

El extinto hombre público paraguayo había cursado sus estudios superiores en la Escuela de Ciencias Médicas de la Universidad de Buenos Aires. De regreso en su país fué designado para ocupar la cátedra de enfermedades de niños y obstetricia en la Facultad de Ciencias Médicas de Asunción, de cual llegó a ser decano. Fué, algún tiempo después, delegado del Paraguay al Congreso Médico reunido en Montevideo, confiándosele también una misión análoga al celebrarse el Congreso Panamericano en Buenos Aires en 1910.

A su prestigio de hombre de ciencia agregaba el Dr. Montero cualidades de político, que se hicieron de manifiesto cuando el Partido Liberal Radical le llevó a ocupar una banca en la Cámara de Diputados. Tuvo en el Parlamento una actuación asidua y muchos fueron propósitos de legislador pudo desenvolverlos con más amplitud al ser llamado a desempeñar la cartera del Interior. En ese cargo desarrolló el Dr. Montero una labor realmente considerable, y su acción ha de señalarse como la de un gobernante ilustrado, de espíritu emprendedor, que comprendía con claridad e inteligencia los problemas más graves de su país y que requerían una solución más urgente. A pesar de haber actuado en momentos de confusión política, el Dr. Montero llevó a la práctica proyectos de tanta importancia como lo fué la creación de la Asistencia Pública, cuyos primeros antecedentes se remontan a 1902, época en que el Dr. Gondra tuvo una iniciativa a ese respecto.

En 1916 fué elegido vicepresidente de la República. Al fallecer el presidente Franco, el Dr. Montero asumió el gobierno de la República hermana hasta la terminación de ese período, en agosto de 1920. En la primera magistratura del Paraguay, el Dr. Montero desenvolvió una obra de estadista y de patriota, demostrando en las circunstancias más difíciles una serenidad y un equilibrio que le valieron el aplauso público y la consideración no sólo de quienes le consagraron con su voto, sino también de la opinión pública en general.

El progreso económico del Paraguay debe al Dr. Montero perseverantes y eficaces esfuerzos. Desempeñó, asimismo, cargos diplomáticos en los cuales contribuyó a acrecentar el prestigio de la Nación paraguaya en el exterior.

El Dr. Montero ha mantenido siempre vinculaciones estrechas con los núcleos calificados de nuestro país, en el cual, desde su época de estudiante universitario, se apreciaban sus condiciones intelectuales así como sus cualidades de carácter. Es lo que justifica y lo que explica el sentimiento de pesar que entre nosotros suscita la noticia de la desaparición del Dr. Montero.

LA INFANTA BEATRIZ FUE AGASAJADA POR LOS MARQUESES DE URQUIJO

Ofrecieron un baile en su honor, al cual asistió la reina Victoria Eugenia

LA ALTA ARISTOCRACIA

(Especial de LA NACION)

MADRID, 7. — En honor de la infanta Beatriz se ha efectuado un animado baile en el palacete de los Marqueses de Urquijo. Asistieron la reina Victoria Eugenia y los infantes. El rey Alfonso no pudo hacerlo por encontrarse ligeramente resfriado.

El palacete presentaba un aspecto brillantísimo y en él se hallaba la alta aristocracia.

COMBATE EN MARRUECOS

MELILLA, 7 (AP). — Ha sido descubierta una partida de rebeldes en Beni Guemil. Después de luchar con los moros adictos, huyó y se internó en la cabila de Metina, en la zona francesa, donde el interventor lis salió al encuentro y les causó seis muertos.

Muchos partidarios se han presentado hoy a las autoridades y otros se han disuelto.

Indulto de desterrados

BARCELONA, 7 (Esp).—Se ha levantado el destierro, que cumplían en pueblos de la Provincia de Lérida, a tres industriales de Barcelona, acusados de fomentar el separatismo.

intensificar los estudios relacionados con la "standardización".

También fueron formulados otros votos tendientes a la unificación de la nomenclatura aduanera, sobre la sinceridad de las declaraciones de origen de la mercancía y acerca del arbitraje internacional para las mantenedizas eventuales entre fabricantes y compradores.

Respecto a los hilos de seda, el Congreso votó la prohibición de emplear para la marcación materias primas que no respondan a las características fijadas por las asociaciones interesadas.

Bolsa de Montevideo

MONTEVIDEO, 7. — Cotizaciones del cierre de los valores siguientes: Primera rueda: títulos hipotecarios, serie 26, para mañana a 97,20; serie 25, para mañana a 97,80; serie X, para mañana a 98,80; serie U, para mañana a 98,40; serie T, para mañana a 98,50. Títulos de la deuda pública, 1923, para mañana a 99,80. Bonos de construcción del Palacio Legislativo, para fin de mes a 97,80.

Segunda rueda: títulos hipotecarios, serie 26, para mañana a 97,20, al contado a 97,20; serie 25, para mañana a 97,30; serie Z, para mañana a 98,90; serie X, para mañana a 98,90; serie V, para mañana a 98,80 y 99; serie Z, para mañana a 98,80. Deuda consolidada, para mañana a 69,80 y 70. Empréstito de conversión, 1905, para fin de mes a 99. Bonos del Palacio Legislativo, para mañana a 97,50, para fin de mes a 97,50. Empréstito de Obras Públicas, 1909, para mañana a 96. Deuda interna y de conversión, 1916, para mañana a 100. Deuda de Obras Públicas, 1918, para mañana a 97,50, para fin de mes a 97,80. Título de deuda pública, 1923, para mañana a 99,90 y 100; Banco de Crédito, acciones, para mañana a 119,50 y 120. Cervecerías del Uruguay, acciones, para mañana a 162,50 y 163.

Cosecha triguera canadiense

WINNIPEG, 7.—Los pronósticos respecto a la cosecha del trigo en el Oeste del Canadá comparan favorablemente con la de 1915. Se calcula que ha germinado el cereal en 17.500.000 acres. De la Provincia de Alberta se informa que el trigo está varios centímetros sobre tierra, que las perspectivas son de un rendimiento record si las condiciones climatéricas siguen favorables.

EL REY ALFONSO IRA EN AGOSTO A GIJON

Asistirá a la entrega de la bandera al crucero Príncipe Alfonso

GIJON, 7 (AP).—Se anuncia que el rey Alfonso y el jefe del Gobierno, general Primo de Rivera, vendrán en agosto próximo para asistir a la entrega de la bandera al crucero Príncipe Alfonso.

Si el Rey no pudiera venir, lo haría el Príncipe de Asturias.

El Marqués de Santa Cruz

MADRID, 7 (Esp).—Se encuentra gravemente enfermo el Marqués de Santa Cruz.

Liquidación del Banco Vasco

BILBAO, 7 (Esp). — La Comisión Liquidadora del Banco Vasco publica una nota del activo, que alcanza a 11.500.000 pesetas. No se ha empezado el pago a los acreedores por diversas causas, entre las cuales figuran la dificultad de vender los inmuebles y las acciones en cartera a precios convenientes. Se realizan gestiones para acelerar la liquidación.

El Banco de Crédito de la Unión Minera

BILBAO, 7 (Esp). — El asunto del Banco de Crédito de la Unión Minera queda casi resuelto con la intervención del juez especial, enviado de Madrid. Fueron descartados dos de los tres delitos de que se acusaba al Banco, y queda únicamente la depuración de la responsabilidad de las pignoraciones, no autorizadas, de valores de los clientes.

Como consecuencia, se ha levantado el secuestro que pesaba sobre los bienes de los consejeros.

COTIZACIONES DIARIAS

CAMBIOS

LONDRES, 7.—Cotizaciones del cierre de hoy:

Libras sobre Nueva York, a 4.85 5/8 dólares por libra esterlina (4.85 5/8); sobre París, a 124 francos (124); sobre Madrid, a 28 pesetas (27.75); sobre Génova, a 87.87 liras (87.25); sobre Bruselas, a 34.96 belgas (34.96); sobre Berna, a 25.25 francos suizos (25.25); sobre Amsterdam, a 12.13 florines (12.13); sobre Berlín, a 20.50 marcos (20.50); sobre Estocolmo, a 18.15 coronas (18.15); sobre Oslo, a 18.70 coronas (18.67); sobre Copenhague, a 18.17 coronas (18.19); sobre Lotonia, a 25.20 centavos (25.20); sobre Praga, a 163 7/8 coronas (163 7/8); sobre Finlandia, a 192 7/8 marcos finlandeses (192 7/8); sobre Tokio, a 1 chelín 10 7/8 peniques por yen (1 10 7/8); sobre Lisboa, a 2 29/64 peniques por escudo (2 29/64); sobre Buenos Aires, a 47 5/8 peniques por peso oro (47 5/8).

PARIS, 7. — Cotizaciones del cierre de hoy:

París sobre Londres, a 124.02 francos por libra esterlina (anterior 124.02); sobre Nueva York, a 25.54 francos por dólar (25.54); sobre Génova, a 140 3/4 francos por 100 liras (142 3/8); sobre Madrid, a 447 francos por 100 pesetas (447); sobre Berna, a 490 1/2 francos por 100 francos suizos (491 1/4).

NUEVA YORK, 7 (AP).—Cambios a la vista, al cierre del mercado: Peso oro argentino, a 96.50 centavos de dólar (anterior 96.37 1/2); libra esterlina, 4.85 1/4 dólares (4.8551); franco francés, 3.91 centavos (3.91 1/2); peseta, 13.88 1/2 (13.88); franco suizo, 19.23 1/4 (19.23); reichsmark, 23.69 (23.68 1/2); florín, 40.02 (40.01 1/4); peseta, 17.32 1/2 (17.31 1/2); lira, 5.51 1/2 (5.57); corona sueca, 26.75 1/2 (26.74 1/2); corona noruega, 25.91 (25.96); corona dinamarquesa, 26.72 1/2 (26.70); corona checoeslovaca, 2.96 (2.96); dracma griega, 132.50 (132 1/2); dinar yugoeslavo, 176 (176); yen japonés, 46.48 (46.25); libra peruana, 3.80 dólares (3.78); milréis brasileño, 11.81 centavos de dólar (11.87 1/2); peso papel chileno, 12.12 1/2 (12.12 1/2); peso oro uruguayo, 101.37 1/2 (101.50).

RIO DE JANEIRO, 7.—Cambio bancario de hoy: Banco do Brazil, a 5 29.32; Bancos extranjeros, a 5 7/8; para compras, a 5 59/64. El dólar se cotizó hoy a 8.490. El peso argentino, a 3.620.

SANTIAGO, 7.—Cambio del cierre de hoy: El peso argentino se cotizó a 0.96 oro el dólar, y a 8.51 1/2; la libra esterlina, a 40.40.

TITULOS ARGENTINOS

LONDRES, 7.—Cotizaciones del cierre de hoy: empréstito nacional (1897), 4 o/o, 77 1/8; bonos obras de salubridad de Buenos Aires (1891), 5 o/o, 99 1/2; empréstito argentino de obras públicas (1886), 5 o/o, 101 1/8; id. id. de conversión (1889), 5 o/o, 95 1/4; id. id. interno (1909), 5 o/o, 95; empréstito de la Provincia de Buenos Aires (1906), 5 o/o, 101 1/2 o/o, 101 3/4.

TITULOS BRITANICOS

LONDRES, 7.—Cotizaciones del cierre de hoy: Empréstito de guerra británico, 5 o/o, 101 1/8; consolidados británicos, 2 1/2 o/o, 54 3/8.

BOLSA DE PARIS

PARIS, 7.—En la Bolsa se han cotizado los valores que se mencionan a los precios siguientes:

Renta francesa del 5 o/o, 1915/16, a 76,35; id. del 5 o/o, 1920, a 59,10; id. del 6 o/o, a 88,75; Bonos del Tesoro, 6 o/o, 1922, a 517; id. 6 o/o, febrero de 1923, a 529; id. id. de septiembre de 1923, a 517.

TITULOS NORTEAMERICANOS

NUEVA YORK, 7 (AP).—Al cierre de la Bolsa los títulos de las diferentes compañías se cotizaron en la forma siguiente:

American Can, 50 5/8; American Telephone and Telegraph, 167 7/8; Anaconda Copper, 44 1/8; Baldwin Locomotive, 222; Bethlehem Steel, 50 5/8; Cerro de Pasco Copper, 59 5/8; Chicago, Milwaukee and St. Paul, 15 1/4; Chile Copper, 13 1/2; Cuban American Sugar, 23 1/2; Du Pont de Némours, 244; General Asphalt, 76 1/2; General Electric, 105 5/8; General Motors, 202; International Cement, 61 5/8; Int. Mercantile Marine Pref., 49 5/8; Kennecott Copper, 63 5/8; Missouri Pacific, 107 3/4; New York Central, 152; Pan American Petroleum and Transport A, 57 1/4; Pan American Petroleum and Transport B, 57 5/8; Standard Oil of California, 53 5/8; Standard Oil of New Jersey, 37; Studebaker Co., 51; Tobacco Products, 102; Union Pacific, 176 5/8; United States Rubber, 43 3/4; United States Steel, 122 3/4; Utah Copper, 115; Int. Telephone and Telegraph, 145; Allis Chalmers, 100; Reading Railroad, 119 1/8; Baltimore and Ohio, 122 3/4; Int. Harvester Pref., 185 7/8; International Harvester Comunes, 129 1/2; Northern Pacific, 87 1/4; Goodyear Tyre, 7 o/o, Pref., 114 1/2.

DESCUENTOS BANCARIOS

LONDRES, 7.—Tipo de descuento del Banco de Inglaterra, 4 1/2 o/o; id. del Banco de Francia, 5 o/o; id. del Banco de Alemania, 5 o/o; id. del Banco de España, 5 o/o; id. del Banco de Italia, 7 o/o.

RENTA FRANCESA

PARIS, 7.—Cotizaciones del cierre de hoy: renta francesa, 3 o/o, 59,10; id. 4 o/o (1917), 63,75; id. (1918), 63,25; id. 5 o/o, 76,35.

PARIS, 7 (H).—Los títulos de los empréstitos amortizables de 1920 de 5 o/o y 6 o/o, fueron cotizados a 87,75 y 88,75, respectivamente.

CEREALES DISPONIBLE

NUEVA YORK, 7.—Hoy se ha cotizado en este mercado por los siguientes cereales, disponible:

Trigo duro de invierno No. 2, a 1,65 por bushel; avena blanca No. 2, a 0,60 1/8 por bushel; cebada cervecera, a 1,00 por bushel; porotos (kidney), a 7,35 las 100 libras; semilla de trébol, disponible, a 13 las 100 libras; semilla de alfalfa argentina, segundo corte, a 19 la libra.

CEREALES A TERMINO

CHICAGO, 7 (AP).—El mercado de maíz cerró firme. Para julio, a 1,01 3/8; máximo, a 1,02 1/4; mínimo, a 0,98 5/8. Para septiembre, a 1,04 7/8; máximo, a 1,05 3/8; mínimo, a 1,01 7/8.

El mercado de trigo cerró muy firme. Para julio, a 1,44 1/2; máximo, a 1,45 3/4; mínimo, a 1,42 1/8. Para septiembre, a 1,44 1/8; máximo, a 1,44 5/8; mínimo, a 1,40 7/8.

La avena cerró instable para julio, y se cotizó a 0,49 1/8; para septiembre, a 0,47 7/8.

DULUTH, 7 (AP).—La semilla de lino se cotizó para julio a 2,26 1/2; para septiembre, a 2,28.

ACEITE DE LINO

LONDRES, 7.—El mercado de aceite de lino estuvo encalmado y la demanda reducida.

El producto disponible se cotizó a 24:10:0 libras esterlinas por tonelada; para junio-agosto, a 33:15:0, y para septiembre-diciembre, a 34:2:6.

NUEVA YORK, 7. — El mercado de aceite de lino mejoró considerando moderada a 77 centavos por galón, para entrega inmediata.

SEMILLA DE LINO

LONDRES, 7.—El mercado de semilla de lino estuvo inactivo y la tendencia encalmada.

Los vendedores cotizaron los siguientes precios para cargamentos parciales: del Río de la Plata, con destino a Hull, para junio-julio, a 16:12:6, y para septiembre-octubre, a 17:0:0; de Calcuta a Londres, para junio-julio, a 18:12:6 libras esterlinas por tonelada.

SUBPRODUCTOS DE TRIGO

LIVERPOOL, 7.—Se cotizaron los siguientes precios para harina:

Patents, de 47/6 a 48/6 por 280 libras (anteriores, 47/6 a 48/6); Australia, a 44/- (44/-); Manitoba, de 46/- a 50/- (46/- a 50/-).

El afrechillo del Río de la Plata se cotizó a 7:5:0 libras esterlinas por tonelada; semitín de la misma procedencia no se cotizó.

CARNES

LONDRES, 7. — En el mercado de carnes de Smithfield se registraron los siguientes precios: bovina, argentina, enfriada, cuartos traseros, a 4/9 (anterior 4/8); cuartos delanteros, a 2/8; lomo de ocho libras (2/8); cuartos traseros uruguayos, a 4/3 (4/4); cuartos delanteros, a s/ct. (2/2); cuartos traseros de Australia, a s/ct. (s/ct.); cuartos delanteros, a s/ct. (s/ct.); medias reses británica, a 5/9 (5/8).

La carne ovejuna se cotizó: Argentina, 3/2 (5/-). Nueva Zelandia, 4/2 (4/2); Australia, s/ct. (s/ct.); Gran Bretaña, 7/4 (7/2). Carne de cordero: Argentina, 5/4 (5/4); Nueva Zelandia, 6/2 (6/2); Australia, 5/8 (5/7).

ALGODON

LIVERPOOL, 7.—En el mercado de algodón a término los precios declinaron bajo la influencia de noticias favorables de la cosecha norteamericana.

Se registraron los siguientes precios oficiales:

Mercado de disponible: good ordinary, 7.26 (anterior 7.58); strict good ordinary, 7.71 (8.03); low middling, 8.06 (8.38); strict low middling, 8.46 (8.78); middling, 8.93 (9.28); strict middling, 9.16 (9.48); good middling, 9.56 (9.88); strict good middling, 9.91 (10.23); middling fair, 10.41 (10.73).

Mercado a término: para junio, 8.62 (anterior 8.92); para julio, 8.67 (8.97); para agosto, 8.70 (9.00); para septiembre, 8.77 (9.06); para octubre, 8.82 (9.11); para noviembre, 8.83 (9.12); para diciembre, 8.86 (9.15); para enero de 1928, 8.89 (9.18); para febrero, 8.92 (9.19); para marzo, 8.95 (9.24); para abril, 8.95 (9.24); para mayo, 8.98 (9.27).

AZUCAR

NUEVA YORK, 7 (AP).—El azúcar refinado para consumo interno se cotizó hoy de 6.10 a 6.20 centavos de dólar por libra; el azúcar en bruto, a 4.65.

METALES

LONDRES, 7.—El oro en lingotes se cotizó a 84 chelines 11 1/2 peniques por onza; el cobre, para entrega inmediata, a 54:15:0 libras esterlinas por tonelada; a tres meses, a 55:7:6; el cobre electrolítico, para entrega inmediata, a 60:5:0; a tres meses, a 60:10:0; el estaño, para entrega inmediata, a 295:12:6; a tres meses, a 288:17:6; el plomo, para entrega inmediata, a 25:7:6; a tres meses, a 25:12:6; el cinc, para entrega inmediata, a 28:17:6; a tres meses, a 29:0:0; el antimonio, disponible, británico, régulo, a 74:15:0, y el extranjero, a 56:0:0.

NUEVA YORK, 7 (AP). — El cobre electrolítico, para entrega inmediata, se cotizó hoy a 12.73 centavos de dólar; a 90 días, a 12.75.

El estaño, para entrega inmediata, a 68,50 a 90 días, a 64.37 1/2; lira, 5.51 1/2 (5.57); corona sueca, 26.75 1/2 (26.74 1/2); corona noruega, 25.91 (25.96); corona dinamarquesa, 26.72 1/2 (26.70); corona checoeslovaca, 2.96 (2.96); dracma griega, 132.50 (132 1/2); dinar yugoeslavo, 176 (176); yen japonés, 46.48 (46.25); libra peruana, 3.80 dólares (3.78); milréis brasileño, 11.81 centavos de dólar (11.87 1/2); peso papel chileno, 12.12 1/2 (12.12 1/2); peso oro uruguayo, 101.37 1/2 (101.50).

El plomo, para entrega inmediata, a 6.40.

El cinc, para entrega inmediata, de 6.25 a 6.30; a 90 días, de 6.25 a 6.30.

La plata, en barras, a 0.56 3/4 por onza.

NUEVA YORK, 7 (AP).—El nitrato chileno se pagó hoy a 53 dólares por tonelada.

El mercurio se pagó a 90 dólares por frasco de 75 libras.

El arsénico blanco se cotizó a 0.04 dólares la libra.

El manganeso se pagó a 122 dólares la tonelada bruta, derechos pagados en la costa del Atlántico, que ascienden a 33 dólares.

MOVIMIENTO DE BUQUES

SANTOS, 7.—Entraron los vapores Lipari, Bayard y Kennemerland.

RIO DE JANEIRO, 7.—Vapores entrados: de Buenos Aires, Cap Polonio y Weser; de Rosario, Hibernia.

Zarparon: para Buenos Aires, Argentina y Redgate; para Rosario, el Carolina.

NUEVA YORK, 7 (AP).—Procedente del Callao entró en este puerto el paquete Essequibo.

NUEVA YORK, 7 (AP).—Entró el transatlántico Américan Legión, procedente de Buenos Aires.

RIO DE JANEIRO, 7.—Zarpó hoy, a las 10, para Hamburgo y escalas, el paquete alemán Cap Polonio. Es esperado mañana el Southern Cross, procedente de ésa.

BARCELONA, 7. — Zarpó para la América del Sur el paquete español Infanta Isabel de Borbón.

TRIESTE, 7.—Salió hoy para el Brasil y el Río de la Plata el paquete italiano Sofía.

LISBOA, 7.—Llegó hoy, a las 7, en viaje para ésa, el paquete Desna, de la Mala Real Inglesa. El Andes, de la misma compañía, zarpó ayer, a las 20, para la América del Sur.

LONDRES, 7.—Zarpó de Liverpool, para Buenos Aires, el vapor británico Paraná, de la Mala Real Inglesa.

—Llegó a Amberes el vapor belga Menapier, procedente de ésa.

—Arribaron a Hamburgo los vapores británicos Maid of Patras y Tergestea, procedentes del Río de la Plata.

—Zarpó de Barry, para Buenos Aires, el vapor español Arola Mendi.

—Llegó a Liverpool, procedente de Montevideo, el vapor británico Homeside.

—Informan de Oslo que llegó allí, procedente de Buenos Aires, el buque motor noruego Cometa.

—Llegó a Amberes, procedente del Río de la Plata, el vapor británico Treville.

Así lo entiende el asesor de Gobierno en su dictamen al Poder Ejecutivo de la Provincia

LA LEY QUE PROHIBE LOS JUEGOS DEBE SER APLICADA SIN NINGUNA RESTRICCION

LOS ANTECEDENTES

(De nuestra agencia en La Plata)

Al sancionarse la ley represiva del juego en el territorio de la Provincia, el ministro de Gobierno, D. Octavio F. Siri, remitió el texto de la nueva legislación y los antecedentes al asesor de dicho Departamento, Dr. Pereyra Míguez, a fin de que se expidiera sobre su interpretación y alcance, especialmente en la parte en que se refiere a los juegos de azar autorizados por ley nacional.

Con fecha 6 del mes en curso el nombrado funcionario dió a conocer su informe, expresando que el texto de la ley provincial 3918 es amplio, claro y terminante, ya que se prohibe en la misma, sin excepción, la venta, compra y circulación de extractos y toda clase de billetes de loterías y certificados o bonos de cajas de ahorros que establezcan premios por sorteos. Luego añade que sobre su interpretación no puede haber dudas de ninguna naturaleza. Los artículos 104 y 105, respectivamente, de la Constitución de la Nación establecen que "las provincias conservan todo el poder no delegado por ellas al Gobierno Federal y el que expresamente se hayan reservado por pactos especiales al tiempo de su incorporación; que se dan sus propias instituciones locales y se rigen por ellas", etcétera.

A continuación expresa que "conforme a estos preceptos y a los del artículo 67, donde se fijan las atribuciones del Congreso, la Legislatura ha podido dictar la expresada ley, prohibiendo todos los juegos y el de la lotería sin limitación, incluyendo la venta de billetes dentro del territorio de la Provincia de loterías autorizadas por el Gobierno de la Nación, ya que no se trata de restricciones que la Constitución Nacional haya concedido al Congreso en términos expresos o que se haya prohibido a las provincias. La soberanía de las provincias conservan en todo lo relativo al poder no delegado es—como lo enseña González—absoluta y abarca todo lo referente a su régimen, progreso y bienestar interno y toda función comprendida en el concepto de Estado.

"La Constitución del año 1873—agrega—en su artículo 24 tenía establecida esta prohibición en la forma más terminante respecto al juego de loterías: "Tampoco podrá autorizar (decía, refiriéndose a la Legislatura) ninguna clase de loterías en la Provincia, ni la venta pública de billetes de loterías establecidas fuera de ella". La Convención Constituyente de Buenos Aires—años 1870-1873—estaba constituída por un grupo de hombres ilustres, y ellos, como se ve, no vacilaron en prohibir la venta de billetes de lotería sin excepción".

Después de citar otros antecedentes, termina el asesor su informe expresando que, a su juicio, la ley 3918 prohibe dentro del territorio de la Provincia no sólo la extracción de loterías y la venta de los correspondientes billetes, sino también la venta de los billetes de las establecidas fuera del territorio, inclusive la de la Lotería de Beneficencia Nacional. "Tratándose de una ley de alta moralidad—dice finalmente,—debe ser aplicada en todos los casos con la mayor amplitud para poder cumplir sus fines, de tal manera que no sea burlada bajo ningún pretexto".

LOS SUCESOS DE MONTE

El juez del Crimen Dr. Roth los califica de sediciosos y decreta el procesamiento de varias personas

El juez del Crimen Dr. Juan A. Roth adoptó ayer dos resoluciones en el sumario que se instruye sobre los sucesos políticos ocurridos en el partido de Monte en el mes de diciembre último.

De conformidad con lo resuelto últimamente por la Cámara Tercera de Apelaciones respecto de los recursos de hábeas corpus en favor de varios detenidos, el juez en un auto califica los hechos de sedición y decreta el procesamiento de los siguientes acusados: Nicolás Loyola, Ricardo Manzino, Ramón N. Márquez, José Seoane, Cayetano Alzaguray, Gumersindo C. Rueda, César Calderón Chaves, Nicolás J. Torres, José Ricotta, Roque Raymondo, Héctor O. Garrido, Ricardo R. Sarmiento, Juan Campos, José Carcheat, José Derrito, Ismael J. Lopez, Alberto Tedesco Suárez, Elías A. Bendrame, Juan Vázquez, Juan Farías, Diego Rodríguez Fortunato Vaccari, Fabián A. Florencio, Francisco Santos Coria y Daniel Videla Dorna.

Dispuso el juez que el proceso sea remitido a la División de investigaciones a efectos de dar cumplimiento a diversas medidas dadas oportunamente.

—A raíz de un pedido formulado por uno de los defensores, de acuerdo también con lo resuelto por la Cámara Tercera, el Dr. Roth concedió eximir a los acusados José María Calderón, Roberto Furlong y Hugo y Daniel Calderón, bajo la fianza personal del solicitante, fijada en la suma de tres mil pesos.

En el mismo auto el juez resolvió que los acusados sean presentados por el fiador, a efectos de ser indagados, en la audiencia que se realizará el 10 del corriente mes.

En C. Dorrego se dará una conferencia sobre trigos

La Dirección de Agricultura, Ganadería e Industrias ha dispuesto que uno de sus técnicos se traslade a Coronel Dorrego con el fin de dar una conferencia el 12 del corriente en aquel punto, sobre la carie del trigo y el tratamiento de las semillas.

Dicha conferencia, que se realizará bajo los auspicios de la Sociedad Cooperativa de aquella localidad, será ilustrada con proyecciones luminosas.

Concedióronse varias autorizaciones a una empresa ferroviaria

El Poder Ejecutivo ha autorizado a la empresa del Ferrocarril Midland para proceder a la renovación de los tramos de su línea desde «Ellerslie» hasta el cruce con las vías del Ferrocarril del Sur, y para poner en servicio dos nuevas locomotoras.

Por otra resolución se ha reconocido, a los efectos de su imputación en la cuenta capital del mismo ferrocarril, la suma de 13.060,83 pesos, importe de la construcción de un galpón para la reparación de vagones en la estación Libertad.

El Jurado de Enjuiciamiento de Magistrados debe reunirse hoy

Hoy debe reunirse el Jurado de Enjuiciamiento de Magistrados con el objeto de conocer la opinión de la presidencia respecto a la acusación formulada contra el juez del Crimen de este departamento, Dr. Julio A. Facio.

Según se aseguraba ayer en los círculos legislativos, la acusación mencionada no prosperará por falta de fundamentos.

No se reunió ayer la Cámara de Senadores

La Cámara de Senadores, que estaba citada especialmente para reunirse ayer, no logró quórum, pues aunque concurrieron a la casa 21 senadores, a la hora de llamarse a sesión sólo 10 se encontraban presentes.

Se ha atribuído el fracaso de la sesión a la circunstancia de que el cuerpo no tiene en consideración ningún asunto de importancia, y de que aun no ha sido enviado a la Legislatura por el Poder Ejecutivo el proyecto referente a la situación financiera de la Provincia.

La Cámara de Diputados está citada para hoy

OBRAS EN EL RIO PRIMERO

Los Gobiernos de Santa Fe y Córdoba designaron técnicos para estudiar la posibilidad de canalizarlo

(De nuestra agencia en Santa Fe)

SANTA FE, 7. — Regresaron de Córdoba los ingenieros designados por el Gobierno de Santa Fe para que, con sus colegas nombrados por el Poder Ejecutivo de Córdoba, estudien la posibilidad de canalizar el río Primero, en dirección al río Paraná, con lo cual se conseguiría abaratar considerablemente los fletes, desde el interior de la República hasta el Litoral.

Las fracciones radicales activan su reorganización

SANTA FE, 7.—Las autoridades del radicalismo antipersonalista piensan iniciar dentro de pocos días una activa campaña política en esta ciudad y demás localidades del departamento de la Capital, a cuyo efecto reorganizarán los comités de ese partido. Además, abrigan el propósito de iniciar una intensa propaganda oral en todos los distritos del departamento.

A su vez, los radicales personalistas vienen realizando activas gestiones, a fin de dejar constituídos definitivamente los comités del partido que dirigirán la campaña política, que culminará en las elecciones del Poder Ejecutivo, que se realizarán el primer domingo de febrero del próximo año y comicios nacionales de abril del mismo año.

El Concejo Deliberante será convocado a sesiones extraordinarias

SANTA FE, 7.—Se anuncia que el Concejo Deliberante será convocado a sesiones extraordinarias para fin del corriente mes, con el objeto de considerar algunos asuntos relacionados con la ejecución de diversas obras públicas importantes.

Será entregado el nuevo edificio de la comisaría sexta

SANTA FE, 7.—En el curso de la presente semana el Directorio del Empréstito entregará oficialmente el nuevo edificio construído con los fondos de la ley 2036, para la comisaría de la sexta sección de esta Capital.

No todo lo que brilla es oro...

pero una dentadura reluciente es de valor incalculable

Para tener bien limpios los dientes y despegar el sarro a medida que se forma, nada es mejor que un buen polvo dentífrico. Es lo único que hace la limpieza a fondo sin dejar materias extrañas que favorecen las caries.

SABEMOS FABRICAR con MATERIAS PRIMAS DE PRIMERA CALIDAD

Polvo Dentífrico Rosado

que vendemos sin lujo, en bolsitas de papel, a estos precios:

1/4 kilo a . . . . . $ 2.50
1/8 kilo a . . . . . $ 1.40

Para usarlo, con cada paquete regalamos una polvera de celuloide jaspeado muy bonita.

Farmacia Franco-Inglesa

LA MAYOR DEL MUNDO

SARMIENTO Y FLORIDA — BUENOS AIRES

Tapicería Brieva Alfombras

PARA LOS ULTIMOS DIAS DE NUESTRA GRAN VENTA

OBSEQUIO

BRINDAMOS ESTAS OFERTAS QUE POR SU GRAN CALIDAD Y PRECIOS BAJOS SON DE UNA CONVENIENCIA UNICA.

ALFOMBRAS OVALADAS de tripe cortada, gustos y colores modernos. Tamaño 70 por 140 centímetros, a . . . . . $ **6.90**

ALFOMBRAS "WILTON" Super. El justificado renombre universal de esta marca, exime todo comentario en cuanto se refiere a la clase y belleza de las mismas. Hemos recibido recientemente un grandioso conjunto que se destaca por la originalidad de los nuevos gustos. En mts. 2.75x2.05 $ 185 — En mts. 2.80x1.40 pesos . . — En mts. 3.65x2.75 $ 285 — " " 3.30x2.75 " 260 — **95.-**

Alfombras "Axminster" Lo mejor que se fabrica y que se importa, de lana tripe cortada, diseño de originales combinaciones, gustos árabes. En mts. 2.40x1.70 $ 55 — En mts. 2.00x1.40 pesos . . — En mts. 4.00x3.00 $ 195 — " " 3.50x2.50 " 145 — " " 3.00x2.00 " 95 — **44.-**

CAMINOS CHUCES guardas muy vistosas, de gran calidad y buen resultado, ancho 60 centímetros, pesos **1.70**; ancho 50 centímetros, $ **1.40**

ALFOMBRAS imitación "SMIRNA" La más perfecta imitación que se conoce, tipo único, estudiado y fabricado por nosotros. MEDIDAS: 3 x 4 metros . . . . $ 66.— — 3.50x2.50 metros $ 48.— — 3 x 2 metros $ 33.50 — 2 x 1.40 pesos . **15.90**

CARPETAS DE FELPA calidad ANGORA, con guarda lisa, en color granate, verde, azul y oro. Medidas: 170 x 350 cms. pesos **60.—** — 170 x 300 cms. pesos **52.—** — 170 x 250 cms. pesos **42.50** — 170 x 200 cms. pesos . . . **34.-**

COLCHAS DE DAMASCOS confeccionadas en calidad muy rica, con tres volados, colores modernos; para 2 plazas, pesos **19.50**; para una plaza . . $ **14.90**

NUESTROS REGALOS Se obsequian a toda compra desde $ 5, siendo tanto mejor cuanto mayor sea el importe de la misma.

Casa Brieva 130 C. PELLEGRINI 140

EL COMERCIO SOLICITO LA CANALIZACION DEL RIO FRENTE A BAJADA GRANDE

Será posible el acceso al puerto de los buques cargados de cereales si se realizan los trabajos

NOTA AL MINISTRO

(De nuestra agencia en Paraná)

PARANA, 7. — El Centro Comercial y la Sociedad Rural prosiguen las gestiones para obtener la canalización del río Paraná, a fin de facilitar el acceso al puerto de Bajada Grande, de los buques cargadores de cereales.

Se ha dirigido una nota al ministro de Obras Públicas de la Nación, doctor Ortiz, significándole la importancia de dicho puerto y haciéndole notar que es la salida obligada del cereal que produce la costa Norte de Paraná, lo que puede alcanzar a 50.000 toneladas anuales.

En mérito a estas consideraciones se solicitó se mantenga en la ruta de navegación el calado que establece la ley respectiva, de 19 pies al cero, o sea el mismo que rige para el acceso a Santa Fe.

El radicalismo antipersonalista continúa festejando el triunfo

PARANA, 7. — Los radicales antipersonalistas continúan celebrando el triunfo electoral del domingo pasado.

El diario independiente "La Acción" expresa su juicio, reconociendo las garantías y normalidad en que se desarrollaron los comicios y significando que fué un acto digno de la cultura democrática.

Las autoridades del antipersonalismo y los candidatos triunfantes reciben numerosas felicitaciones.

El gobernador se encuentra enfermo

PARANA, 7.—Se encuentra enfermo el gobernador de la Provincia, señor Laurencena, por cuyo motivo delegó hoy el mando en el vicegobernador, Sr. Garayalde.

Por la casa del mandatario han pasado muchos amigos, interesándose por su salud.

Viajeros

PARANA, 7.—Mañana se ausentará a la metrópoli el ministro de Gobierno, Sr. Clarià.

—A Curuzú Cuatiá el inspector general del Ejército, general Solá.

Fallecimiento

Falleció Da. Carmen Vidal de Pétersen.

CORRIENTES

La juventud autonomista dió una manifiesto

Pide la anulación del pacto con el Partido Liberal porque no satisface sus aspiraciones

CORRIENTES, 7. — La nota política del día la constituye la asamblea realizada por el Comité de la Juventud Autonomista, que sancionó la siguiente resolución:

"El Comité de la Juventud Autonomista, considerando que el pacto con el Partido Liberal no llena desde hace un año la misión que se tuvo en mira al sancionarlo, y sin dejar de reconocer los grandes beneficios que la Provincia debe al mismo, hace llegar a la Junta de Gobierno de su partido el anhelo de la juventud autonomista de la Capital, de que no siendo posible continuar un estado de cosas que constituye una mistificación, solicita se declare, por el órgano que corresponde, a la convención partidaria la terminación del mismo, ya que puede considerarse que de hecho no existe, faltando sólo la consagración formularia de sus autoridades".

Dice después la resolución, que al adoptar esta actitud el Comité de la Juventud Autonomista ha pensado serena e intensamente sobre las consecuencias de la misma.

Entiende también que ha dejado de ser la política el deseo de verdadera fiscalización, indispensable en las buenas democracias, o si no de sistemática oposición al Gobierno, cuyos actos no se analizan muchas veces para juzgarlos buenos o malos, y ni se busca la razón que inspira su procedencia para condenarlos.

Termina diciendo que, sin entrar a la comprobación de hechos concretos, deja formulada ante la Junta del Partido Autonomista el pedido, para que declare terminada, con el Partido Liberal, toda relación, que este sólo pueda subsistir a base de verdad, lealtad y respeto.

Esta resolución se dió a conocer hoy por medio de un boletín.

A la asamblea de la juventud autonomista asistieron numerosos afiliados. Al discutirse el proyecto de resolución presentado por los miembros Sres. Simón y Juan Ramón D. Juan Ramón Díaz Colodrero, quien, después de ensalzar al Partido Autonomista, expresó que era la hora de definirse ante la inconducta, que significaba que esa imposibilitará la acción del Gobierno, proponiendo la abolición del pacto.

Habló después D. Hernán J. Gómez en términos parecidos y censurando el voto del Senado, con que anuló la elección de San Luis de Palma.

Se presentó luego una propuesta pidiendo solicitar la adhesión de los comités departamentales, pero no obtuvo la mayoría necesaria.

Esta asamblea autonomista y sus conclusiones ha constituído el comentario obligado, arribándose a diversas conjeturas acerca de sus finalidades. Algunos opinan que no son ajenos a este movimiento ciertos dirigentes autonomistas muy vinculados al Gobierno. Llama la atención que de improviso se hiciera un movimiento, habiendo quienes vinculan esto con el fraude de las elecciones complementarias de San Luis, y otros opinan que podría tener posible atinencia con la futura actitud de algunos funcionarios autonomistas con los afiliados liberales.

El ambiente político se ha tornado nervioso después de una breve calma.

Hay quórum de diputados en la Capital

CORRIENTES, 7. — Mañana, probablemente, la Cámara de Diputados celebrará sesión, pues existe quórum en la Capital.

Viajero

CORRIENTES, 7. — De Ituzaingó don Adolfo Contte.

BUENOS AIRES

Se inauguraron en Vedia dos nuevos edificios públicos

A los actos realizados concurrieron las autoridades y numeroso público

VEDIA, 7.— Con gran entusiasmo y ante numerosa concurrencia fueron inaugurados los edificios para el hospital y la escuela. Asistieron a ese acto el ministro de Obras Públicas de la Provincia, Ing. Boati; el director de Higiene, legisladores y funcionarios provinciales y municipales de éste y de los partidos vecinos. En automóviles llegaron para asistir a los festejos numerosas familias de Junín, Lincoln, Pintos, Alberdi y Alem, ofreciendo, con tal motivo, esta localidad un aspecto de animación y entusiasmo no presenciado hasta ahora.

—Se hará cargo de la dirección del hospital el Dr. Héctor Nobila, mientras dure la enfermedad del Dr. Basso.

Demostración

JOSE C. PAZ, 7.—Se realizó un almuerzo con que obsequiaban a don Alejo Espíndola, subcomisario de Policía local, el pueblo y centros sociales de la localidad, con motivo de su traslado al vecino pueblo de San Miguel.

Fué suspendida una carrera ciclista de Santos Lugares a San Isidro

SANTOS LUGARES, 7.—Por el mal estado de los caminos se aplazó para el 19 del corriente la carrera ciclista entre ésta y San Isidro (ida y vuelta), que debió efectuarse el domingo pasado en honor del periódico local "La Autonomía".

—Ha sido lamentado el fallecimiento de Da. Trinidad de Paracho, ocurrido en esa Capital.

Fallecimiento

SAN ANDRES, 7.—Hondo pesar ha causado el fallecimiento de la señorita Luisa Doglioli, cuyo sepelio se efectuó en el cementerio de San Martín, asistiendo numerosa concurrencia.

Que Frío!

y que humedad. Fortifique su sistema contra resfríos, gripe y catarros, tomando unas tabletas de

BROMO QUININA

Distribuid. Exclusivos: Carlomagno Hnos.

2ª SEMANA DE MES

EN TODAS LAS SECCIONES GRANDES OPORTUNIDADES

KASHA de pura lana, artículo de gran moda, selecto surtido de colores, incluso el natural. El metro, a . . . . . $ **3.90**

DIAGONAL de pura lana, calidad superior, especial para vestidos; extenso surtido de colores nuevos, incluyendo marino y negro. El metro, a . . . . . $ **2.90**

REPS de pura lana, tejido de actualidad, para vestidos; en todos los colores de moda, marino y negro. El metro, $ **4.50**

DRAP de pura lana, tejido de gran moda, especial para vestidos y tapados; variedad de colores, incluso marino y negro. El metro, a . . . . . $ **3.90**

GIVRELINE de lana, tejido muy nuevo para vestidos, variedad de dibujos y colores. El metro, a . . . . . $ **2.90**

KASHALEN de pura lana, calidad muy fina, especial para vestidos y tapados; colorido seleccionado. Ancho 130 cms. El metro, a . . . . . $ **5.70**

PAÑETE de algodón, tejido de mucho abrigo, para batones y kimonos, surtido de dibujos y colores. El metro, a . . . . . $ **0.75**

ROYAL de seda, especial para tapados, surtido variado de colores, incluso negro. El metro, a . . . . . $ **5.90**

REPS de pura seda, calidad superior para vestidos y tapados, colores de actualidad, incluso negro. El metro, a pesos **7.50**

RICO TAPADO confeccionado en velour epinglé cotelé, de pura lana y de rigurosa moda, con tablas al costado y recortes de lo mismo, todo forrado en símili fantasía, surtido de medidas para señoras y señoritas. PRECIO RECLAME . . . . . $ **35.-**

TIENDA **EL SIGLO**

AV. DE MAYO, PIEDRAS y RIVADAVIA

EL EJECUTIVO PROYECTA INTRODUCIR REFORMAS A LA LEY DE JUBILACIONES

Se ampliarán los beneficios acordados, trocándolos en pensión al taller de jubilados

OTRAS MODIFICACIONES

(De nuestra agencia en Córdoba)

CORDOBA, 7. — El Poder Ejecutivo prepara el mensaje que enviará a la Legislatura proponiendo reformas a la ley de jubilaciones. La innovación tendría por objeto incorporar a ésta disposiciones que amplierán los beneficios acordados, en el sentido de hacerlos extensivos a las familias de los jubilados, trocándose en pensión a las viudas y huérfanos al fallecer aquéllos.

Asimismo se mejoraría la escala de años de servicios, a los efectos de anticipar en la medida de lo justo la recompensa de la Provincia a sus servidores, no esperando el agotamiento del individuo ni la inutilidad absoluta para retribuirle pobremente, como ahora se hace, salvo excepciones, los trabajos de largos años. En tal caso las reformas comprenderían la creación de media jubilación para los que deseen acogerse a ella, abandonando sus funciones a tiempo, para dedicar sus actividades a una nueva orientación.

Por último se afirma que el proyecto abarca otras jubilaciones, como la de periodistas, que consideraría el Gobierno de más posible aplicación que la que se ha intentado en el orden nacional.

Un homicida se fugó de la Cárcel de Encausados

Para lograr su intento, el delincuente se introdujo en las habitaciones destinadas a los ordenanzas

CORDOBA, 7.—De la Cárcel de Encausados se evadió el procesado Vicente O. Américo Noriega, acusado de homicidio. Para fugarse, aquél se introdujo en las habitaciones destinadas a los ordenanzas, donde concurren frecuentemente personas ajenas a esa dependencia, retirándose después tranquilamente, sin ser molestado. Al notarse su ausencia, minutos más tarde, se organizó la persecución del evadido, sin que hasta ahora diera resultados satisfactorios.

El Concejo Deliberante tratará una ordenanza sobre moralidad

CORDOBA, 7.—Mañana debe tratar el Concejo Deliberante el proyecto sobre represión de comercios ilícitos, presentado recientemente por el miembro de la mayoría demócrata, señor Ubios. Como el proyecto establece pena para los propietarios de las fincas que se arrienden para la explotación de establecimientos de esa índole, como medio de hacer de posible eficacia la ordenanza que ya existe prohibiéndolos, han sido formuladas objeciones en el sentido de que esa disposición podría afectar derechos consagrados por las leyes de fondo, mientras la idea ha sido acogida con general aplauso en cuanto tiende a eliminar la nota vergonzosa y de proporciones inusitadas que ha adquirido la explotación de esa naturaleza, por elementos conocidos como tenebrosos.

Los dueños de esos inmuebles, que obtienen una cuantiosa renta por el arrendamiento, han iniciado una tenaz oposición a la misma. El debate será por esto muy interesante, por cuanto se anticipa que el autor estaría dispuesto a hacer revelaciones ante el Concejo, para descubrir el verdadero carácter del asunto, demostrando la necesidad de apelar a tales recursos para oponerse al peligro social que ha hecho presa, a esta Capital, por la tolerancia de las autoridades que tendrían a su cargo impedir su avance con la simple exigencia del cumplimiento de las ordenanzas que ya existen.

FOMENTO RURAL

La Dirección de Agricultura y Ganadería Provincial desarrollará una amplia campaña

(De nuestra agencia en Córdoba)

CORDOBA, 7.—La Dirección de Agricultura y Ganadería de la Provincia, cumpliendo la campaña de fomento y mejoramiento de las industrias rurales, ha organizado conferencias, a cargo del personal técnico de la repartición, que serán pronunciadas en diversas localidades.

La primera la dará el agrónomo José Zarázaga, y tendrá efecto en Arroyito el domingo próximo, en ocasión de la celebración de la Fiesta del Arbol por los alumnos de las escuelas fiscales. El director de Agricultura, D. Emeterio Tarragó, disertará sobre cultivos frutales, el 25 del actual, en la sección del Departamento de Agricultura Argentina, a funcionar próximamente en Ischilín y La Puerta se darán conferencias con proyecciones luminosas.

Eligió decano el Consejo Directivo de la Facultad de Medicina

CORDOBA, 7.—El Consejo Directivo de la Facultad de Medicina procedió ayer a elegir nuevo decano. Las opiniones sobre la elección no discrepaban mayormente, descontándose de antemano en quién recaería, a pesar del movimiento de opinión adverso al posible electo en el seno del grupo estudiantil.

Reunida la asamblea, se efectuó la votación, resultando electo D. José María Pizarro, por ocho votos, obteniendo dos D. Antonio Navarro y uno D. Benito Soria.

El delegado estudiantil, D. Gumersindo Sayago, que llegó tarde al acto, dejó expresa constancia de que su voto estaba por el Sr. Navarro.

En el pueblo San Martín ocurrió un hecho de sangre

CORDOBA, 7.—A raíz de una acalorada discusión sostenida en el pueblo San Martín entre los individuos Rosa Salas, Manuel Luque y Martín Olmos, el primero extrajo de sus ropas un cuchillo, atacando a sus adversarios, a quienes produjo diversas heridas de carácter grave. Los heridos fueron trasladados al Hospital San Roque.

Fué trasladado el contador del Banco de la Nación en Cabrera

CABRERA, 7.—Fué trasladado a la sucursal del Banco de la Nación en San Rafael el contador de la de esta localidad, D. Ruiz Huidobro, cuyo retiro se lamenta.

—La comisión nombrada para celebrar los festejos del próximo 9 de Julio promete organizar un interesante programa.

—Ha experimentado una mejoría en su salud, que es delicada, la Srta. Octavia Lanfranco.

—Regresaron de su viaje a esa Capital el Sr. Juez de 1ª Instancia, Dr. Alejandro Fornasio, su esposa e hijas.

—De Rosario, D. Ricardo Bormida y D. José Argüelle.

Va a hacerse el enrolamiento en Conlara

CONLARA, 7.—Llegó a ésta, procedente de Villa Dolores, el empleado del Registro Civil D. Ventura Aguilera Juárez, quien, cumpliendo órdenes de la superioridad, permanecerá aquí unos días para hacer el enrolamiento de los ciudadanos de esta localidad y Tilgulcho.

—Hubo en esta zona una lluvia beneficiosa para la agricultura.

Urge reorganizar la Comisión Directiva de la Sociedad Damas de Beneficencia de Laboulaye

LABOULAYE, 7. — Se considera de urgente e impreterible necesidad la inmediata reorganización de la Comisión Directiva de la Sociedad Damas de Beneficencia, administradora del hospital local Ramón J. Cárcano, pues éste, por el tiempo a esta parte, no llena las necesidades del pueblo.

—Se encuentran en ésta en jira política los Sres. José María Martínez y Benito J. Urtiaga, miembros del Partido Radical personalista.

CONSIDERO NUMEROSOS ASUNTOS DE INTERES EL CONCEJO DE AVELLANEDA

Fué resuelta la adquisición de propiedades afectadas por la apertura de una calle

EL PAGO DE IMPUESTOS

(De nuestra agencia en Avellaneda)

Bajo la presidencia del titular doctor Pedro Groppo, y con asistencia de diez y ocho de sus miembros, celebró sesión el Concejo Deliberante de esta ciudad. Abierta la sesión a las 21 horas se dió lectura del acta anterior, la que fué aprobada sin observaciones, dándose cuenta de los asuntos entrados, entre ellos diversas comunicaciones oficiales, despachos de comisiones, peticiones particulares, proyectos, etcétera.

El Sr. Gérardin presentó luego la renuncia de su cargo de miembro de la Comisión de Presupuesto, hablando el Sr. Onsari, quien dijo que el sector radical votaría por su aceptación. El Sr. Salas Chaves argumentó en contra de la renuncia, manifestando que el sector provincialista votaría por el rechazo de la misma, produciéndose un breve debate, en el que intervinieron los Sres. Delia Latta, Peri y Gérardin, al final del cual el dimitente retiró su renuncia.

Se consideró en seguida el despacho de la Comisión de Obras Públicas, en el expediente iniciado por D. Felipe Beraldi, sobre compra de un sobrante de tierra en la Avenida Mitre, entre Hernán Cortés y Pasaje Iberá; informó el Sr. Salas Chaves, dando a conocer los motivos tenidos por la comisión para aceptar la propuesta del Sr. Beraldi, habiendo también los Sres. Onsari y Cichero, quienes apoyaron el despacho, que fué aprobado en general y particular.

Se consideró luego el despacho por el cual se dispone la apertura de la calle Mariano Acosta entre las de Pallas y Colón, autorizándose al D. E. para, adquirir las propiedades de los señores Eugenio Ben, en 1428 pesos; Juan L. Colombo, en 25.198.40; José A. Iriarte, en 52.500; sucesión de P. Bichegaray, en 49.492.05, y sucesión de Joaquín Meaca, en 41.995.80, para la apertura de la citada calle.

El Sr. Onsari, propuso que se aplazara la consideración del despacho de la Comisión de Obras Públicas, en el expediente iniciado por el Ministerio de Obras Públicas de la Provincia, solicitando la cesión de tierras para la construcción de la estación terminal del Ferrocarril Provincial de Buenos Aires. Se aprobó luego el fraccionamiento de las tierras de D. Julio Mallhos, y se autorizó al D. E. para licitar la pavimentación de varias calles de Villa Sarmiento.

A continuación se consideró sobre tablas un mensaje del D. E. por el que solicita una autorización para subscribir varios documentos de crédito, a fin de pagar las maquinarias para el riego y barrido de esta ciudad.

El Sr. Salas Chaves, dijo apoyando el mensaje que el D. E. ha adquirido un número apreciable de maquinarias para el riego y barrido de la ciudad, pero como el material no está en el país, debe esperarse a que llegue. Entretanto los representantes de las empresas exigen el pago de una cuota en efectivo y el resto en pagarés hasta la entrega del material. Esta proposición originó un largo debate, iniciado por la representación socialista, motivando finalmente, que este sector y el radical hicieran abandono de sus bancas, siendo aprobado el mensaje por la representación provincialista.

Luego se consideran los despachos siguientes, que fueron aprobados sin observación: Concediendo una prórroga hasta el 15 del actual, para el pago de los impuestos municipales, de acuerdo al pedido de los centros comerciales; sancionando un proyecto del señor Salas Chaves, sobre la preparación de un plano demostrativo de las propiedades que avanzan sobre la nueva línea de edificación, y eximiendo del pago del pavimento a los vecinos de Lanús que lo hayan construído por su cuenta, de acuerdo con el pedido del Centro Comercial de Lanús. Seguidamente se levantó la sesión, siendo la 1.30 horas.

Ajuste del cobro de la contribución directa

Se ha remitido a la Oficina de Rentas las planillas demostrativas de los permisos de construcción y ampliación de edificios, acordados por la Municipalidad durante el mes pasado, con el objeto del ajuste del cobro del impuesto de contribución directa.

Fué desestimado un pedido de modificación de nivel de pavimento

Varios vecinos de las calles Tres Sargentos, Reconquista, Pichincha y Ayacucho han solicitado la modificación del nivel fijado para la construcción del pavimento de las mismas, entendiendo que en la forma establecida afectaría los desagües naturales, en perjuicio de sus inmuebles. Como de los informes técnicos correspondientes resulta infundada la reclamación que se formula, la Intendencia desestimó el pedido.

Dispúsose la reparación de pavimentos

La Intendencia dispuso que la empresa constructora del pavimento de la calle Belgrano procede a efectuar las reparaciones necesarias en las losas de la esquina San Lorenzo y en la parte de la cuneta del cruce con la calle Campana, donde se han producido desperfectos. A su vez, la Municipalidad hará la reconstrucción parcial del pavimento de granito en el punto de unión con el de liso, donde se ha formado una cuneta peligrosa para el tráfico, que será suprimida.

El 15 vencerá el plazo para el pago de patentes de automóviles

En contestación a un pedido del inspector general de la Municipalidad de Buenos Aires, se le ha informado que el plazo para el pago de las patentes de automóviles particulares vence indefectiblemente el 15 del corriente.

Fué resuelta la adquisición de propiedades afectadas por la apertura de una calle

El Sr. Gérardin presentó luego la renuncia de su cargo de miembro de la Comisión de Presupuesto, hablando el Sr. Onsari, quien dijo que el sector radical votaría por su aceptación. El Sr. Salas Chaves argumentó en contra de la renuncia, manifestando que el sector provincialista votaría por el rechazo de la misma, produciéndose un breve debate, en el que intervinieron los Sres. Delia Latta, Peri y Gérardin, al final del cual el dimitente retiró su renuncia.

Se consideró en seguida el despacho de la Comisión de Obras Públicas, en el expediente iniciado por D. Felipe Beraldi, sobre compra de un sobrante de tierra en la Avenida Mitre, entre Hernán Cortés y Pasaje Iberá; informó el Sr. Salas Chaves, dando a conocer los motivos tenidos por la comisión para aceptar la propuesta del Sr. Beraldi, habiendo también los Sres. Onsari y Cichero, quienes apoyaron el despacho, que fué aprobado en general y particular.

Se consideró luego el despacho por el cual se dispone la apertura de la calle Mariano Acosta entre las de Pallas y Colón, autorizándose al D. E. para, adquirir las propiedades de los señores Eugenio Ben, en 1428 pesos; Juan L. Colombo, en 25.198.40; José A. Iriarte, en 52.500; sucesión de P. Bichegaray, en 49.492.05, y sucesión de Joaquín Meaca, en 41.995.80, para la apertura de la citada calle.

El Sr. Onsari, propuso que se aplazara la consideración del despacho de la Comisión de Obras Públicas, en el expediente iniciado por el Ministerio de Obras Públicas de la Provincia, solicitando la cesión de tierras para la construcción de la estación terminal del Ferrocarril Provincial de Buenos Aires. Se aprobó luego el fraccionamiento de las tierras de D. Julio Mallhos, y se autorizó al D. E. para licitar la pavimentación de varias calles de Villa Sarmiento.

A continuación se consideró sobre tablas un mensaje del D. E. por el que solicita una autorización para subscribir varios documentos de crédito, a fin de pagar las maquinarias para el riego y barrido de esta ciudad.

El Sr. Salas Chaves, dijo apoyando el mensaje que el D. E. ha adquirido un número apreciable de maquinarias para el riego y barrido de la ciudad, pero como el material no está en el país, debe esperarse a que llegue. Entretanto los representantes de las empresas exigen el pago de una cuota en efectivo y el resto en pagarés hasta la entrega del material. Esta proposición originó un largo debate, iniciado por la representación socialista, motivando finalmente, que este sector y el radical hicieran abandono de sus bancas, siendo aprobado el mensaje por la representación provincialista.

Luego se consideran los despachos siguientes, que fueron aprobados sin observación: Concediendo una prórroga hasta el 15 del actual, para el pago de los impuestos municipales, de acuerdo al pedido de los centros comerciales; sancionando un proyecto del señor Salas Chaves, sobre la preparación de un plano demostrativo de las propiedades que avanzan sobre la nueva línea de edificación, y eximiendo del pago del pavimento a los vecinos de Lanús que lo hayan construído por su cuenta, de acuerdo con el pedido del Centro Comercial de Lanús. Seguidamente se levantó la sesión, siendo la 1.30 horas.

Ajuste del cobro de la contribución directa

Se ha remitido a la Oficina de Rentas las planillas demostrativas de los permisos de construcción y ampliación de edificios, acordados por la Municipalidad durante el mes pasado, con el objeto del ajuste del cobro del impuesto de contribución directa.

Fué desestimado un pedido de modificación de nivel de pavimento

Varios vecinos de las calles Tres Sargentos, Reconquista, Pichincha y Ayacucho han solicitado la modificación del nivel fijado para la construcción del pavimento de las mismas, entendiendo que en la forma establecida afectaría los desagües naturales, en perjuicio de sus inmuebles. Como de los informes técnicos correspondientes resulta infundada la reclamación que se formula, la Intendencia desestimó el pedido.

Dispúsose la reparación de pavimentos

La Intendencia dispuso que la empresa constructora del pavimento de la calle Belgrano procede a efectuar las reparaciones necesarias en las losas de la esquina San Lorenzo y en la parte de la cuneta del cruce con la calle Campana, donde se han producido desperfectos. A su vez, la Municipalidad hará la reconstrucción parcial del pavimento de granito en el punto de unión con el de liso, donde se ha formado una cuneta peligrosa para el tráfico, que será suprimida.

El 15 vencerá el plazo para el pago de patentes de automóviles

En contestación a un pedido del inspector general de la Municipalidad de Buenos Aires, se le ha informado que el plazo para el pago de las patentes de automóviles particulares vence indefectiblemente el 15 del corriente.

BAHIA BLANCA

Fué donado un avión al Aero Club Bahia Blanca

BAHIA BLANCA, 7.—El Gobierno Nacional ha donado un aparato Curtiss Meteor, para el servicio de la escuela de pilotos civiles que sostiene el Aero Club de Bahía Blanca. El presidente de esta institución, D. Rufino Luro Cambaceres, que regresó de Buenos Aires, a donde había ido con motivo del homenaje rendido a la memoria de Luro y Ardoaín, ha manifestado que dicho aparato está armándose actualmente para ser traído a ésta.

Demostración

BAHIA BLANCA, 7.—Un grupo de amigos del gerente del Banco de la Nación, D. Máximo Ghione, le ofrecerán una demostración con motivo de su partida para Rosario, a donde irá trasladado con ascenso.

Casamiento

BAHIA BLANCA, 7.—El 15 del corriente mes se efectuará el enlace de la Srta. Beatriz Arizmendi con don Félix F. Florit.

TERRITORIOS

Gestiónase en Posadas la reducción de las tarifas de aguas corrientes

POSADAS (Misiones), 7. — Se reunió la comisión en pro de la reducción del costo de las aguas corrientes, acordando redactar un memorial y someterlo a la asamblea general que se efectuará el domingo próximo en el Teatro Español.

—Se encuentra en ésta el inspector de la Administración Agrícola D. Marciano Martínez, recorriendo las colonias para regularizar la situación de los colonos que tienen cuentas pendientes.

—Una empresa cinematográfica ha tomado vistas de Misiones, sobre verbales, cataratas y obrajes, para completar una película referente a la producción argentina. Se exhibió esa película, invitándose a las autoridades superiores y al vecindario. Fueron aplaudidos muchos parajes desconocidos aquí.

VISTA DEL FONDO

Artístico PLATO

PARA SOBREMESA

EN BRONCE MACIZO

CON NOTABLES CINCELADOS EN RELIEVE REPRESENTANDO

"LA AGRICULTURA"

REPRODUCCIÓN DEL ORIGINAL EXPUESTO EN EL MUSEO DEL LOUVRE (París)

COMO ÉSTA, HAY MUCHÍSIMAS OTRAS OBRAS DE ARTE GENUINO, EN EL DEPARTAMENTO DE

BAZAR Y ARTE Harrods

¡Allí debe ser su único lugar de cita para la selección de obras que satisfagan su espíritu!

TERCER PISO

HARRODS Buenos Aires Ltd. - Florida, 877

Si tiene a su alcance

CACHETS FUCUS

combatirá con eficacia

Resfrío, Grippe y Dolor de Cabeza

Caja de 1 Cachet $ 0.20
" " 10 " " 1.50

En las farmacias

LABORATORIO FARMACEUTICO FUCUS ARGENTINO

DICTAMINO UNA COMISION ESPECIAL DE DIPUTADOS EN UN VETO DEL GOBIERNO

El mandato de los concejales sólo abarcará el término de dos años, en vez de cuatro

REFORMA MUNICIPAL

(De nuestra agencia en Rosario)

La comisión especial de diputados de la Provincia, que preside el Dr. Simón D. Cuminetti e integran los Sres. Angel Saggesse, Antonio Casalegno, doctor Carlos Colombres, Ricardo Argonz y Plácido Lazo, se reunió ayer por la mañana en esta ciudad y tomó en consideración el mensaje del Poder Ejecutivo de la Provincia vetando la ley sancionada sobre reformas a la orgánica de las Municipalidades.

Recordaremos que esta observación la formuló el Gobierno por considerarla inconstitucional, pues el mandato de los concejales se fijó en cuatro años, cuando la Constitución sólo permite dos.

La comisión resolvió introducir esta modificación reduciendo el término, acomodando así el artículo 22, de la misma en forma coincidente con el reparo comunicado.

Asimismo acordó en las disposiciones transitorias proponer como fecha de la primera elección para renovación parcial de Concejo Deliberante, conforme a la reforma, el último domingo del mes de abril del año entrante.

El Sr. Cuminetti, aprovechando esta reunión, insistió en que se introdujeran las innovaciones que proyectó cuando se debatía en la Legislatura el despacho respectivo, como ser: la mancomunidad de las Municipalidades; la designación de una Junta Electoral para cada municipio, y no de dos para todos, una por el Norte y otra por el Sur, como establece la ley, dando facultades a las mismas para resolver sobre la validez de la elección y dejando a los Concejos Deliberantes únicamente el derecho de establecer la habilidad de los electos dentro del orden legal y las renuncias; la prohibición a los municipios de aceptar planos de construcciones preparados por idóneos, debiendo serlo por profesionales con título expedido por Universidad nacional.

Los demás miembros de la comisión se opusieron a ello, no por encontrarse en contra de tales iniciativas, sino para evitar nuevos tropiezos en la definitiva sanción de la ley aludida, dejando para más adelante tratar aquellas cuestiones por separado.

La comisión presentará su segundo despacho en la primera sesión que celebre la Cámara de Diputados, debiendo el asunto correr después su trámite respectivo.

Visitará el puerto de Rosario en agosto un barco francés

Se ha anunciado para el mes de agosto próximo la visita a nuestro país de dos buques de guerra franceses, y con ese motivo desde ahora se hacen gestiones para que uno de ellos efectúe un viaje hasta nuestro puerto.

En tal caso la colectividad aludida organizará una serie de actos en honor de los marinos visitantes, con intervención de las autoridades locales.

El ministro de Francia ante la Argentina, Sr. Picot, ha prometido poner todo su empeño para que pueda realizarse esta jira, por más que las dos unidades mencionadas vienen ya con itinerario fijado.

Se reunirá hoy el Rosario Rotary Club

Se efectuará hoy la primera sesión mensual del Rotary Club, debiendo tratarse el proyecto de los nuevos estatutos y el reglamento interno. El acto se realizará a las 12.15, en uno de los salones del Bar Cifré.

Partirá hoy la cañonera Paraná

En la mañana de hoy partirá con destino a Buenos Aires la cañonera Paraná, que ha estado en este puerto por espacio de varios días.

Con este motivo, la oficialidad de la misma ofreció ayer un almuerzo a las autoridades locales, concurriendo especialmente invitados el intendente municipal, el jefe de Policía, los miembros de la comisión de recepción a la corbeta chilena y directores de los diarios locales y corresponsales metropolitanos.

NOTAS SOCIALES

Compromiso

Se ha formalizado el compromiso matrimonial de la Srta. Delia Díaz Mazza con D. Alfonso Catelli, ambos pertenecientes a nuestro mundo social.

Con tal motivo han sido objeto de numerosas felicitaciones de parte de sus amistades.

Festival

En beneficio de las bibliotecas de la Asociación de Estudiantes del Colegio Nacional No. 1 y de la filial Rosario del Centro de Estudiantes de Derecho, se realizará el 20 del actual, en el cinematógrafo Córdoba, un festival, el que promete alcanzar lucidas proyecciones.

Viajeros

Para La Cumbre, D. Bernardo Rouilón y su esposa Da. María Teresa Tiscornia.

—Para Paraná, D. Manuel Pintos y D. Eduardo Quinteros.

—Para Alta Gracia, D. Guido S. Castagnino.

—De Córdoba, D. Armando Arijón.

Enfermos

Se halla enferma Da. Pilar Goyenechea de Infante.

Necrología

A los 97 años de edad ha fallecido Da. Manuela G. de Macera. Sus restos fueron sepultados ayer ante numerosa concurrencia, en el cementerio del Salvador.

ESPECTACULOS PARA HOY

Teatros

Opera. — Compañía española Pedro Codina. A las 21: "Madame Pepita".

Olimpo. — Compañía argentina de sainetes, comedias y pochades Leopoldo Simari. A las 21: "Ladrazos". A las 22.15: "El burlador de casadas". A las 23.15: "La donna e mobile".

Comedia. — Compañía argentina de sainetes y comedias Carlos Morganti. A las 18.15: "Ojo, chicas, no se casen". A las 21: "Un loco de otros tiempos". A las 22.10: "Monte con puerta". A las 23.15: "Pata de palo".

Cinematógrafos

Colón. — A las 21.15: "Venecia, la reina de los mares".

Empire Theatre. — A las 18 y a las 21: "Libros y faldas".

Palace Theatre. — A las 18 y a las 21: "Los millones de Paulina".

Buckingham. — A las 18 y a las 21: "Diplomacia".

Urquiza. — A las 18 y a las 21: "El barquero del Volga". A las 23: "El tifón".

Varieté Rosario. — A las 18: "La duquesita de Búfalo". En escena: Goyesca y Navarro. A las 21: "En defensa propia" y "La duquesita de Búfalo". En escena: Goyesca y Navarro.

Belgrano. — Día cómico.

Echesortu. — A las 18 y a las 21: "Refractario al matrimonio".

EL DOLOR ESTOMACAL

es un síntoma que demuestra la necesidad de cuidados inmediatos y la indicación precisa de que el aparato digestivo no funciona normalmente. Las necesarias precauciones han de tomarse inmediatamente para suprimir tales molestias, ya que los disturbios digestivos representan siempre un peligro inminente para el estado general del organismo. Su negligencia puede terminar en graves afecciones intestinales. Los dolores estomacales son frecuentemente debidos al exceso de acidez, que puede aliviarse rápidamente tomando la Magnesia Bisurada. Este poderoso antiácido combate la hiperclorhidria en todas sus manifestaciones y al mismo tiempo que suaviza las paredes inflamadas del estómago permite que la digestión sea normal y sin dolor. Ponga Vd. fin a tales sufrimientos, porque su salud depende de ello enteramente. Pruebe hoy mismo la Magnesia Bisurada y podrá gozar nuevamente de los placeres de una buena digestión. La Magnesia Bisurada se vende en todas las farmacias. Los médicos recomiendan la Magnesia Bisurada.

LA VIALIDAD EN EL SUR

El 25 se abrirán las propuestas para obras en los departamentos de San Lorenzo y Caseros

(De nuestra agencia en Rosario)

Conforme a las resoluciones adoptadas en la última sesión del Directorio Administrativo del Empréstito Provincial de 1922, se ha fijado el 25 del corriente para que se efectúe la apertura de las propuestas que se presenten para distintas obras camineras en dos departamentos del Sur de la Provincia, y que beneficiarán esta zona, a saber:

Departamento San Lorenzo, construcción de una pasadera en el puente sobre el río Carcarañá, en Lucio V. López.

Departamento Caseros, construcción de un puente sobre el arroyo Maldonado (camino Arequito a San José de la Esquina). Construcción de un puente sobre la cañada de Saladillo (camino Bigand a Bombal). Construcción de alcantarillas en el camino Los Nogales a San José de la Esquina.

Emprendió viaje a Santos la corbeta General Baquedano

Las autoridades locales y la comisión de recepción saludaron a la oficialidad de la nave

A las 10.30 de ayer levó anclas la corbeta chilena General Baquedano con rumbo a Santos (Brasil). Al zarpar la nave fué despedida por las autoridades locales y por los miembros de la comisión de recepción, cambiándose saludos cordiales entre éstos y los jefes y oficiales del buque-escuela de la República hermana.

El intendente, momentos después, envió un telegrama al ministro de Marina, contralmirante Domecq García, comunicándole la partida de la General Baquedano, haciéndole saber al mismo tiempo que se había agasajado a los marinos visitantes y agradeciéndole su eficaz intervención para la venida a nuestro puerto de la citada nave.

Partirá para Europa el presidente interino de la Bolsa de Comercio

El 16 del corriente se ausentará para Europa el presidente interino de la Bolsa de Comercio, D. Isaac Fideleff. Con este motivo los numerosos amigos con que cuenta el Sr. Fideleff en esta ciudad han resuelto obsequiarlo con un banquete, que se realizará pasado mañana, a las 20.30, en el Bar Cifré.

La demostración contará con muchas adhesiones y exteriorizará las simpatías que rodean al obsequiado, quien desde hace catorce años viene desempeñando cargos de importancia en la institución mencionada.

—En la última reunión de la Cámara Sindical de la Bolsa de Comercio de Rosario fué aceptada la renuncia que presentara el Sr. Fideleff en su carácter de vicepresidente de la misma.

En reemplazo del renunciante resultó electo D. Manuel Ordóñez, quien deberá ejercer la presidencia de la institución hasta que regrese de Europa el titular, D. Juan B. Cordiviola.

La recaudación aduanera en el presente año es inferior a la del anterior

Una sensible disminución en los rendimientos de importación y exportación ha sufrido la recaudación habida en la Aduana de esta ciudad en lo que va del corriente año.

Lo recaudado por concepto de importación hasta el 31 de mayo último alcanzó a 3.437.922.50 pesos oro sellado y 7.815.734.82 pesos moneda nacional, contra 3.444.085.93 y 7.827.470.02, respectivamente, percibido en el mismo período del año pasado.

Lo recaudado por exportación alcanzó a 691.477 pesos oro sellado y 1.571.539.98 pesos moneda nacional, correspondiendo para igual período del año anterior pesos 854.288.84 y 1.941.565.74, respectivamente.

SE ESTUDIA UN PROYECTO PARA MODIFICAR LA LEY ORGANICA DE TRIBUNALES

Estableceríase por ley la especialización de los fueros civil, comercial y criminal

REINSCRIPCION DE INMUEBLES

(De nuestra agencia en Rosario)

Celebró ayer una reunión en esta ciudad la Comisión de Negocios Constitucionales y Legislación de la Cámara de Diputados de la Provincia, bajo la presidencia del titular de la misma, D. Simón O. Cuminetti, y resolvió formular despachos favorables en los siguientes asuntos:

Proyecto de creación de un Juzgado de Primera Instancia Civil y Comercial para los Tribunales de Rosario, venido en revisión del Senado.

Proyecto de los Sres Cuminetti y Pandolfo, creando la cuarta sala en la Cámara de Apelaciones de los Tribunales de Rosario.

La misma Comisión encomendó a los Dres. Cuminetti y Colombres el estudio de las reformas que se introducirán en la ley orgánica de los Tribunales. Se trata de modificaciones substanciales, ya proyectadas, como ser:

Especialización en los fueros Civil, Comercial y Criminal.

Creación de la Justicia de Paz Letrada y Correccional en la campaña y ciudades, con jurisdicción en materia civil y comercial, hasta 3000 pesos.

Reforma de la legislación sobre Registro General de la Propiedad, con la reinscripción de los inmuebles, acompañados de planos catastrales.

Reglamentación de profesiones de escribano, contador y procurador.

Solución definitiva a las causas de morosidad judicial.

Arancel de honorarios para evitar las regulaciones excesivas e injustificadas.

Se agregan otras modificaciones en el mismo proyecto, debiendo producirse el informe por parte de los señores Colombres y Cuminetti, en muy breve plazo, pues la Comisión desea formular despacho inmediatamente.

JUJUY

Hoy será inaugurado el período legislativo

JUJUY, 7. — El Poder Ejecutivo dió un decreto señalando el día de mañana, a las 15, para la apertura del período ordinario de sesiones de la Legislatura.

El gobernador, Sr. Pérez, leerá en ese acto su programa de Gobierno.

Regresó a la Capital Federal el ex gobernador de la Provincia

JUJUY, 7.—Por el tren internacional partirá esta noche para esa Capital el ex gobernador D. Benjamín Villafañe, quien va a someterse a una operación quirúrgica, y una vez restablecido cumplirá la comisión que le ha encomendado el actual Gobierno, para procurar financiar el capital proyectado del Banco de la Provincia.

SALTA

Los radicales personalistas iniciarán su reorganización

SALTA, 7.—Llegó la delegación del Comité Central del radicalismo personalista presidida por D. Domingo Fernández Beschted. Fué recibida por una manifestación que la acompañó hasta su alojamiento en el Savoy Hotel, donde hablaron varios oradores, dándole la bienvenida.

Hoy comenzaron las conferencias entre los dirigentes para preparar los trabajos de reorganización de los comités.

Demostración

SALTA, 7.—Los amigos de los señores Guillermo Bianchi y Juan Carlos Dávalos les ofrecieron una cena, a la que fueron invitados D. Nicolás Fregues y demás actores de la compañía, festejando el estreno de la pieza del primero y celebrando el éxito de la leyenda regional que con el título de "El Ataja Caminos", de que es autor Dávalos, se pondrá en escena esta noche.

Fueron inhumados los restos de monseñor Juan C. Isella

SALTA, 7.—Los restos del ex capellán general del Ejército, monseñor Juan C. Isella, fallecido en esa Capital, llegaron a ésta, siendo inhumados después de una misa de cuerpo presente en la Catedral. En el acto del sepelio rindió honores el regimiento 4 de artillería montada.

Hablaron el presbítero Balverde, que acompañó los restos desde esa Capital con los miembros de la familia del extinto, y el capellán de la Guarnición, monseñor Ovejero Lacroix.

MENDOZA

Renovó sus autoridades el Jockey Club

MENDOZA, 7. — Celebró asamblea el Jockey Club para renovar sus autoridades, resultando electos, presidente, D. Benjamín S. Civit; vicepresidente, D. Dionisio C. Ariosa; vocales, Antonio R. Scaramelli, H. Baeza González, Valentín González, Urbano Ozán y Carlos G. Puga; comisión revisora de cuentas, César Videla, Julián Correas y Eugenio Siri.

Esta comisión auspicia la fusión con el Club de Gimnasia y Esgrima, habiendo la asamblea de anoche aprobado el proyecto que será considerado en breve por ese club.

Viajeros

MENDOZA, 7. — De ésa, los señores Pascual Herraiz y Santos Perrone.

—Para ésa el pintor D. Benito Quinquela Martín.

QUEDO FRUSTRADA UNA EVASION DE PRESOS DE LA CARCEL DE TUCUMAN

En una inspección fueron descubiertos los preparativos que se habían realizado

ACTITUD DE LOS PENADOS

TUCUMAN, 7. — Mientras el comandante de guardia, subteniente Ruezzo, recorría anoche, a las 20.30, la galería de los pabellones de la cárcel local, notó que el candado que cierra la puerta de la reja que corresponde a los pabellones números 5 y 6, hacia el Oeste, había sido violentado y que en el lavadero se hallaban varias camas viejas escalonadas contra el muro de circunvalación, como para facilitar el escalamiento del mismo.

Sin pérdida de tiempo se pasó lista en los pabellones del establecimiento, comprobándose que se hallaban los 170 recluídos. Como medida preventiva, los presos de los pabellones 5 y 6 fueron encerrados en sus celdas, lo que provocó un escándalo, en el que intervinieron los recluídos, quienes prorrumpieron en gritos, causando la consiguiente alarma. A las 21 concurrieron al establecimiento el director del mismo, Sr. Colina, y el jefe del Cuerpo de Bomberos, mayor Julio Decima.

Se constituyeron las comisiones internas del C. Deliberante

TUCUMAN, 7. — Celebró sesión el Concejo Deliberante, designándose secretario del cuerpo a D. Rofoldo Sosa. Se dió luego entrada a una nota del intendente municipal solicitando acuerdo para hacer varios nombramientos, la que será tratada en la sesión de esta noche.

Fueron designadas las comisiones internas en la siguiente forma: Hacienda y Presupuesto, Sres. Noguera, Guiasch, Gainzo, Montenegro y Haurigot; Obras Públicas, Sres. Alberti, Terán y Figueroa, y Seguridad e Higiene, Prebisch, Tobar y Figueroa.

El intendente municipal, D. Juan Luis Nougués, ha resuelto atender su despacho en las horas de la mañana y de la tarde, habiéndose pasado circulares a los jefes de la repartición ordenándoles que diariamente concurran a su despacho, para conferenciar sobre los asuntos confiados a sus respectivas dependencias. Igualmente se ocupa el señor Nougués en la preparación del nuevo proyecto de presupuesto.

BANCO DE TUCUMAN

El Senado aprobó el proyecto estableciendo la forma de pago del empréstito para aumentar su capital

TUCUMAN, 7. — Bajo la presidencia de D. Carlos María Terán celebró sesión el Senado. Se aprobó el despacho de la Comisión de Presupuesto aconsejando sancionar el proyecto de ley llegado en revisión, estableciendo la forma de pago del empréstito de cinco millones de pesos, destinados a aumentar el capital del Banco de la Provincia, y modificando el artículo 2o. de la ley de sellos de 23 de octubre de 1908, y el artículo 19 de la ley orgánica del referido Banco.

Igualmente se aprobó el proyecto incorporando al presupuesto en vigor una partida de 116.000 pesos, con el fin de que sean reincorporadas las numerosas maestras supernumerarias que fueron declaradas cesantes.

Kayser
MEDIAS DE SEDA

Las usan las damas elegantes y de buen gusto.

Se venden en todas las tiendas.

Celebramos Nuestro ANIVERSARIO
Dedicado a Nuestra Especialidad

SASTRERIA DE MEDIDA

Sobretodos y Perramus

Ingleses, colores Gris y Marrón, Modelos de rigurosa Moda.

CONFECCION FINA

A

$ 110. y $ 130.

VENTA MES ANIVERSARIO

FUNDADA EN 1896

Casa Perramus
Suc. de H. Schveim
Sarmiento 700 - Bs. Aires.

La Gran Exposición de Bazar y Menaje
que realiza
Gath & Chaves

ofrece un sinnúmero de oportunidades a toda institución ó personas interesadas en la adquisición de utensilios de cocina, vajilla y objetos de arte,

a precios rebajados de verdad.

CASA CENTRAL
4.° PISO

Los artículos de cristal de
VAL SANT LAMBERT y NANCY,
cuyos hermosos tallados y colores son los más nuevos y originales que han creado estas renombradas cristalerías, han sido excepcionalmente rebajados de precio.

Florero
De metal y cristal tallado, 5.50

Juego para té
4 piezas, de metal plateado 25.00

Juego de mesa
83 piezas; de loza reforzada, con guarda color gris, estampado de muy buen gusto 31.50

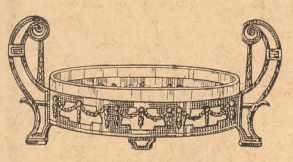

Jardinera
De metal plateado y cristal 9.50

Tablas para planchar
Forradas de muletón, con posaplancha de hierro galvanizado y caballete 6.90

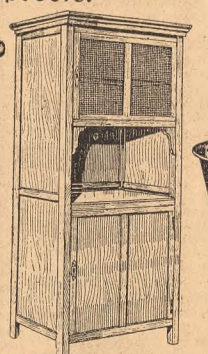

Armario-fiambrera
Formato alto, en pino Brasil. Medida: 170 x 60 por 30 cmts., 14.50

Juego de 4 cacerolas
Enlozado marrón extranjero, de 16, 18, 20 y 22 centímetros 5.30

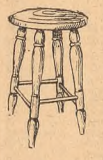

Banco
Para cocina, de pino Brasil 0.80

Cuchillos
Con cabo de ébano; para mesa, la docena, a $ 4.20; para postre, la docena 3.60

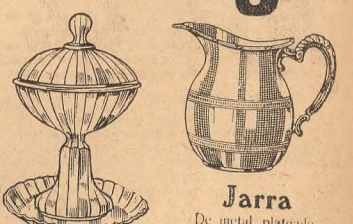

Jarra
De metal plateado, 7.20

Dulcera
De cristal prensado, modelo alto; con plato, 1.80

Batería de cocina
De hierro enlozado marrón extranjero: compuesta de: 1 olla de 24 centímetros, 4 cacerolas, con mango, de 16, 18, 20 y 22 cmts., 1 asadera de 36 cmts., 1 hervidor de 16 cmts., 1 colador con 2 asas de 24 cmts., 1 pava chata de 18 cmts., 1 sartén con mango de 24 centímetros, 1 filtro de café para 6 tazas, 1 cucharón, 1 espumadera, 1 rallador, 1 parilla, 1 jarro enlozado, 1 budinera de latón y 1 colador de alambre. Las 18 piezas 23.50

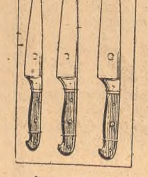

Juego de 3 cuchillos de acero
Con cabo de madera, para cocina, 1.50

Juego de loza
15 piezas, para frutas ó cremas, a pesos 7.50 y 6.20

Copas para champagne
De metal plateado, 1.95

SEMANA DEL REGALO

A todo comprador

302 REGALOS útiles y de calidad, que se distribuirán el SABADO 11, a las 19.30 horas. A TODO COMPRADOR se le entregará UN BONO que le dará derecho a participar en esta distribución.

JUEVES 13
SAN ANTONIO

Gran surtido de REGALOS apropiados para esta festividad.

Oportunidad del día

PEDRO BIGNOLI Ltda.
32183 — COPAS para agua, en medio cristal, con fina guarda griega, la docena, a ..... $ 2.10
32189 — La misma, para vino, la docena, a ..... $
NO SE REMITE A DOMICILIO
1.90

PARAGUAS

PEDRO BIGNOLI Ltda.
PARAGUAS para señora, formato corto, de última moda, en rica seda tramé, puño de galalite trabajado, con funda y borla de seda, a ..... $ 15.00
PARAGUAS para hombre, en seda Gloria; especial, puño curvo de madera, con regatón de madera lustrada, funda de seda, a ..... $ 12.00
PARAGUAS para señora, en algodón, formato moderno, puño de madera con pasamano, puntitas de fantasía, a ..... $
3.90

OPORTUNIDADES DE LA SEMANA DEL REGALO
17748 — Bonito modelo de CARTERA, forma valija, en cuero Box Calf legítimo, cierre de bronce niquelado, interior doble división, con espejo y monedero. Colores: habano, marrón canela y negro. Tamaño 18 x 21. Con inicial, a $
7.90

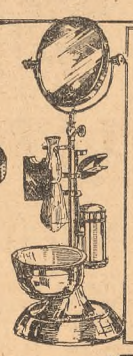

JUEGO para afeitar, con espejo doble, brocha, taza con repuesto de opalina, soporte para "Gillette", a $ 15.90. Otro modelo, a $ 9.90, 3.90, 2.90 y a $
1.30

P. BIGNOLI Ltda.
79385 — Regia JARDINERA en cristal Val St. Lambert, ricamente tallado a mano, en color azul, de 32 cms. de largo, a ..... $ 54
La misma, en color blanco, No. 79362, a $
35

115 PIEZAS A $ 160

PEDRO BIGNOLI Ltda.
55016 — ESTUCHE de cedro o roble lustrado, con juego de cubiertos extra reforzado y cuchillo de acero "Solingen", con cabo de Alpaca, anclado y soldados, para 12 personas, compuesto de 115 piezas a ..... $
160

LA CASA INCOMPETIBLE EN SUS OFERTAS
PEDRO BIGNOLI LTDA
BAZAR PARAGUERIA y MENAJE
CARLOS PELLEGRINI 300 esq SARMIENTO 1002 - Bs. Aires

LOS QUE QUIEREN ADELGAZAR...

...ya no necesitan someterse a tratamientos costosos y mortificantes, ni ingerir drogas nocivas, como todo o tiroidina, ni aprisionar sus cuerpos en fajas de suplicio, ni tolerar las molestias del masaje; les basta tomar después de las comidas una taza del agradable té Tovar. Los resultados del té Tovar son asombrosos; compuesto de yerbas puras y escogidas, ejerce una acción directa sobre los tejidos grasos sin atacar órganos ajenos al mal que combate. En todas las farmacias se vende el té Tovar en cajas de $ 3 c|u. Farmacia Franco Inglesa. La mayor del mundo, Sarmiento y Florida, Buenos Aires.

LA NACION

Fundada por Bartolomé Mitre
IV (MDCCCLXX

REPRESENTANTES EN EL EXTERIO)

PARIS—
Asuntos de redacción y administración. Representante general: Fernando Ortiz Echagüe, 3 rue Edouard VII.

LONDRES—
Asuntos de redacción y administración. Jefe: L. Spearman, 5 New Bridge Street E. C. 4.

NUEVA YORK—
Asuntos de redacción y administración. Representante general: W. W. Davies, 383 Madison Avenue.

BERLIN—
Representante general: Dr. Otto Buek, Servicio de la Europa Central y de Rusia. Asuntos de redacción. Elsenacherstrasse 97. W. 30

MADRID—
Representante general: Julio Alvarez del Vayo. Av. del Conde de Peñalver 8 y 10.

ROMA—
Representante general: Dr. Olindo Malagodi, vía Ludovisi 46.

RIO DE JANEIRO—
Representante general: Enrique Hasslocher, Rua General Camara 47.

LA NACION *será una tribuna de doctrina* (Núm. 1, año 1)

Buenos Aires, 8 de Junio de 1927

El sueldo de los jueces

Se ha dado a la publicidad una nueva iniciativa relacionada con la remuneración de los miembros del Poder Judicial. El autor del proyecto que acaba de presentarse al Senado no ha necesitado otra cosa para fundamentarlo que hacerse cargo de los argumentos a que, más de una vez, se ha hecho referencia en estas columnas, interpretando un sentimiento arraigado y unánime del público.

De la forma en que dicho proyecto está redactado se deduce el designio de convertirlo en ley a la mayor brevedad, pues tiende a modificar el Presupuesto vigente en la parte referente a la Justicia Federal y a los Tribunales ordinarios de la Capital, sin esperar que el Congreso se avoque el estudio de la ley general de gastos para el año próximo, que habría sido la oportunidad normal para efectuar el aumento a que aludimos. No es nuestro propósito hacer hincapié en detalles de forma ni de momento, convencidos como estamos de que lo que interesa es la cuestión de fondo, esto es, la necesidad de hacer cesar cuanto antes una situación anómala e injusta, en la que aparece el Estado postergando constantemente la elevación del emolumento de aquellos funcionarios sobre los cuales reposa principalmente la paz pública. No ha sido otro nuestro punto de vista cada vez que hemos debido tratar el tema. Hay un número de personas en el seno de la sociedad que, al tomar la responsabilidad de dirimir las contiendas que puedan suscitarse entre sus miembros y de reprimir a los que perturban su tranquilidad por medio del delito, implícitamente adquieren el compromiso de hacerse dignas del honor inmenso que aquella función importa. Un juez debe ser, en efecto, en todos los momentos de su vida, un hombre que se mantenga al margen de las pasiones que suelen perjudicar la serenidad de los demás; que dé permanentemente la impresión de que puede ponerse por encima de los intereses que determinan normalmente las actitudes humanas; que viva dando pruebas inequívocas de que nada es capaz de torcer su justicia. Para ello es indispensable la consagración absoluta al cargo, esto es, la necesidad de no emplear su tiempo en ninguna otra actividad susceptible de producir beneficios pecuniarios, tal como pueden hacerlo lícitamente los demás funcionarios del Estado. Un juez no debe ser sino juez. Los años mejores de la vida tiene que consagrarlos al servicio de la sociedad; de modo que es justo que ésta retribuya con largueza esos servicios.

Otro ha sido, sin embargo, el criterio dominante entre nosotros. El emolumento judicial es exiguo en comparación con la trascendencia de la tarea. En estas condiciones, las personas que integran la Administración de Justicia se han visto siempre en la necesidad de buscar en los cargos docentes, sobre todo, una manera de aumentar sus recursos. El Estado sólo estará en condiciones de exigir a los jueces la absoluta consagración al cargo cuando los retribuya en forma de que puedan llenar totalmente las necesidades que derivan de su espectable actuación en el seno de la sociedad. Consideramos que la escala propuesta en el proyecto presentado al Senado, sin resolver en definitiva la situación, significa una apreciable mejora de la misma, si se tiene en cuenta que hará cesar el contrasentido de haber continuado siendo los mismos, durante más de quince años, los sueldos de los jueces y camaristas, es decir, durante un período que se caracterizó como nunca por el constante encarecimiento de la vida. Esta misma consideración llevará seguramente al Congreso a no circunscribir los beneficios del proyecto a la Capital Federal; pues, aunque en menor escala, es igualmente más onerosa que antes la subsistencia en las ciudades del Interior.

Cuestiones económicas

Es un aforismo de geografía económica la condición suprema de la Argentina para las producciones de las industrias agrícolas y ganaderas, esto es, como fuentes de artículos y materias de alimentación humana. Solamente los Estados Unidos nos aventajan por la magnitud de su agro, y ello es cosa pretérita ante el aprovechamiento integral de aquel Dominio. Nos favorecen además otras circunstancias que se relacionan con los costos de producción, tan reducidos son los precios de nuestros campos de cultivo relativamente bajo el salario agrícola y cortísimas las distancias del transporte a los puertos de salida. Y todavía hay que hacer mención de un mercado interno capaz de consumir más de esos productos, como nos lo revelan los datos interesantísimos de la Dirección de Estadística Nacional relativos al comercio exterior durante el año 1926.

Estos últimos estudios, de un altísimo mérito para discernir acerca de la política económica general, parece que nadie los leyera. Por lo menos así debe creerse en cuanto se refiere a la gente gobernante. De otro modo ya andarían en gruesa formación sendos proyectos de reforma fiscal, incitación industrialista, de nacionalismo económico, para abolir un estado de cosas que no sólo constituye un agravio para el beneficio colectivo, sino también un bochorno para nuestra organización. Entre los detalles de la última Memoria citada encontramos el capítulo de las importaciones de substancias alimenticias; señala para 1926 la persistencia del eterno fenómeno: la Argentina compra al extranjero en cosas de comer 92.809.000 pesos oro, vale decir, ¡219 millones de pesos de curso legal! Y hay que ver todavía de qué renglones se compone ese tributo, revelador de un atraso en la evolución y ausencia de política económica realmente increíble. Substancias alimenticias animales, 10.650.000 pesos oro; frutas, 8.972.00 pesos oro; especies y condimentos, azúcares y aceites comestibles, 22.248.000 pesos oro; legumbres y cereales, 11.133.000 pesos oro (!); substancias para infusiones: café, té, mate, etcétera, 38.393.000 pesos oro, y, por fin, broche de lujo, harinas y pastas, 1.415.000 pesos oro.

Razón tenemos, por cierto, de decir que todo esto comporta un bochorno, título de ineptitud expansiva sobre los dominios que la naturaleza y la suerte nos han discernido sin competidores posibles. Es que en nuestro país todavía no se ha pensado siquiera en realizar un estudio serio de su desenvolvimiento económico y posibilidades industriales, como tampoco en examinar la influencia comercial que tienen sobre nuestro propio mercado los regímenes fiscales de otros países y los recursos de lucha adoptados para defensa de las respectivas producciones. Nuestro arancel aduanero sigue sin variaciones, al punto de que las consecuencias de la guerra y de la post-guerra operan impunemente como si tales acontecimientos no se hubieran producido jamás. Los Estados Unidos, pese a su formidable riqueza y porvenir económico incalculable, no dejan un solo instante de investigar los sucesos de la producción mundial y sus variantes, para rectificar sus rumbos políticos y sus ajustes defensivos con un celo y una inteligencia patriótica verdaderamente envidiables. Entre nosotros, en cambio, esa responsabilidad primaria de los gobernantes no pasa de ser tema de vagas declaraciones presidenciales, repetidas todos los años, pero nunca expresadas en hechos positivos ni tenidas en cuenta siquiera frente a los casos aislados en que se comprueba un contraste económico en alguna fuente de producción, cuando no la muerte definitiva de un renglón de riqueza. Y si ello ocurre con los productos de alimentación, para los cuales nuestro país puede reivindicar sin jactancia casi un exclusivismo productor, es de imaginarse nuestro papel en otros renglones de las industrias, donde fuera menester la función de una política económica tutelar destinada a sostener sus primeros pasos y ensayos afortunados. La conclusión que fluye de estos hechos no puede ser más desconsoladora. Porque no es ya la falta de luces en los gobernantes responsables, que al fin de cuentas cada cual produce según sus aptitudes. Lo grave es, en cambio, la condición de espíritu que domina entre ellos, de incurable displicencia frente a las cuestiones realmente fundamentales para el bienestar común. Se diría que los sucesos elocuentes de estancamiento económico nada significan, ni tampoco les afectan las incesantes solicitaciones de los intereses heridos. Sólo adquieren derecho y encuentran oído atento los problemas de la política partidaria y los recursos de gestión susceptibles de producir efectos electorales. Desviación funesta del deber político, en suma, que con la debilitación incontenible de las entidades dirigentes del Gobierno traen también el estancamiento del país y la ruina de muchas fuentes de potencia expansiva.

Mortalidad infantil

Contra todo lo que podía esperarse, el censo infantil levantado en Rosario pocos días ha, para los párvulos hasta de dos años, por benemérita iniciativa del fundador y director de la Casa del Niño, doctor Pedro Rueda, señala con el pavoroso índice de cuatro cincuenta y uno por mil la mortalidad del segundo centro urbano de la República.

Dicho término medio sale todavía peor en el análisis de sus factores, pues si éstos arrojan para la sección más favorecida un ochenta y ocho por mil, lo que es todavía muy elevado, señalan en otras dos proporciones de ciento ochenta y cinco y ciento noventa y uno, que constituyen una verdadera mortandad.

El estudio de ese resultado censual, efectuado por la misma autoridad médica, agrega como preciosos datos concurrentes cifras relativas a la lactancia, en cuya virtud resulta que la totalidad de los párvulos recibe exclusiva alimentación al pecho durante el primer trimestre, el noventa por ciento hasta los seis meses y el cincuenta y seis por ciento hasta los dos años, mientras el setenta y siete por ciento goza parcialmente de alimentación natural durante el mismo período. Estas condiciones sumamente satisfactorias, añade, revelan que no puede imputarse a las madres el funesto resultado estadístico, cuya publicación, diremos por nuestra cuenta, lanza ante el país un verdadero grito de alarma. La segunda ciudad de la República concurre así al ya formidable total de nuestro minuendo demográfico, cuya magnitud es de inferir en las comarcas rurales, más desamparadas por cierto.

Faltaba a nuestra insistida propaganda en la materia la confirmación estadística de que, según lo hemos dicho tantas veces, la protección de la natalidad es un asunto de Estado, en el cual corresponde a los Poderes Públicos gravísima responsabilidad, si se considera que su detrimento proviene de las malas condiciones higiénicas, cuya transformación no es tarea familiar, sino de orden público. Así, desde luego, en la estadística que comentamos, lo referente a la insalubridad del inquilinato, pues son aquellos barrios donde predomina o abunda dicha aglomeración los que ofrecen la mortalidad más copiosa. Y si se considera, a la vez, que el predominio de población extranjera adulta es también considerable allá, resalta con gravedad mayor el diezmo de elementos nativos que comporta, para una ciudad tan cosmopolita, la referida mortalidad infantil.

Pero esto no es sino un detalle de la cuestión, a pesar de su importancia. La concurrente estadística médica del estudio que urge emprender, conforme lo preconizamos desde algunos años atrás, revelaría lo que debe imputarse al agua contaminada, a la alimentación impropia, al combustible caro, que ocasiona el desaseo personal y la cocción insuficiente, al trabajo insalubre, a la desatención profiláctica y hospitalaria: a todo aquello, en fin, que malogra con tan siniestro abandono la conducta ejemplar de las madres, esclarecida en honrosísimas proporciones.

No es mucho pedir entonces que los Poderes Públicos, poniéndose a su nivel, llenen la parte que les toca. No existe cruzada más patriótica y más bella que esta cruzada por el niño argentino, a cuya suerte está unida, como el fruto a la flor, la grande Argentina de mañana.

El canal de Córdoba a San Lorenzo

La escasa pero negativa experiencia del país en materia de obras de canalización navegable no abona, ciertamente, en favor del plan concertado por los Gobiernos de Córdoba y Santa Fe para el estudio y ejecución del proyecto concebido en 1890 por el ingeniero Huergo y que consiste en unir varios ríos hasta asegurar la formación de un canal que correría desde la Capital de la primera de las provincias citadas hasta la localidad de San Lorenzo, en el Paraná. La más importante y costosa de las tentativas realizadas en este sentido es la que emprendió el Gobierno bonaerense sobre la base del aprovechamiento de las aguas de la laguna Mar Chiquita y el pequeño río Arrecifes, y cuyos resultados se concretaron en la pérdida de varios millones de pesos invertidos en trabajos de zanjeo sin finalidad práctica alguna. Quedó con este ensayo la opinión pública mal impresionada para obras de tal índole, y ese ambiente desfavorable fué causa, sin duda, de que no se intentara llevar a efecto otras concepciones de parecida naturaleza. Los gobernantes de Santa Fe y Córdoba, al quebrar con el acuerdo que nos ocupa la inmovilidad establecida, lo hacen guiados por el convencimiento de que el plan por desarrollar descansa en bases sólidas, pues no sólo fué concebido por un técnico eminente, sino que contó con posteriores ratificaciones de especialistas autorizados, todo ello aparte de la diferencia esencial en las características de esta obra con el recordado canal artificial del Norte, que correría en grandes extensiones sobre una planicie y sin el apoyo de desniveles propicios. La vía proyectada entre Córdoba y San Lorenzo comprende ligar el río Primero, que pasa por aquella ciudad, con el Segundo y éste con el Tercero, cerca de Villa María, para aprovechar el caudal del último hasta su desembocadura en el Paraná. Téngase averiguado que el volumen de las aguas de los tres ríos mencionados es sobrado para alimentar los trozos artificiales por medio de cien saltos y la construcción de esclusas en cantidad conveniente para establecer una corriente uniforme y capaz de asegurar la navegación de embarcaciones propias para transportar de los productos regionales. El propósito fundamental de esta obra radica en el abaratamiento de los fletes, toda vez que la vía fluvial puede competir holgadamente con los ferrocarriles y siempre que no se trate de cargas urgentes. El desarrollo agrícola de Córdoba y de la zona santafecina que será servida por el proyectado canal asegura, desde luego, un tráfico intenso, que también se producirá aguas arriba para el suministro de buena parte de las mercaderías necesarias al comercio.

Las comisiones técnicas designadas por los Gobiernos de las Provincias referidas habrán de fijar las condiciones de ejecución de las obras y formular presupuestos, de manera que el plan conocido se ajuste verdaderamente a datos precisos, ratificados sobre el terreno. Recuérdase a este respecto que la cuestión técnica fué objeto de un estudio minucioso, hace algunos años, por parte del ingeniero Caraffa y que el proyecto correspondiente tuvo entrada en el Congreso el año 1897, presentado con acopio de datos por el diputado Tristán M. Almada, mereciendo conceptos muy favorables de la prensa y de la opinión. La iniciativa de los Gobiernos de Córdoba y Santa Fe viene, pues, auspiciada por interesantes y serios antecedentes y merece, por lo tanto, ser considerada como una labor verdaderamente útil, que acusa elevadas preocupaciones de bien público.

El hermoseamiento del Balneario

La Municipalidad ha dispuesto el desalojamiento de los negocios y atracciones instalados en el Balneario. Ocupaban unos terrenos bajos y anegadizos, que es menester rellenar por razones de higiene, de comodidad y de estética. En rigor, esa parte del paseo ribereño se había transformado en un sitio poco agradable. Ruidos estridentes, que partían incesantes de los locales de entretenimiento, taladraban los oídos de la concurrencia, mientras que el olfato sufría el poco amable perfume de los embutidos asados en profusión, que si puede aceptarse a cierta hora y en cierta medida como un estimulante del apetito, resulta odioso a la hora de la digestión. Y en materia de estética basta dar un vistazo a las ridículas construcciones para convencerse de la conveniencia de poner orden y concierto. Esa profusión de mamarrachos debía desaparecer, ciertamente, para prestigio de nuestro buen gusto general y justificativo de las oficinas edilicias encargadas del ornato público. Pero la liquidación de esos adefesios reclama una medida correlativa, en este caso el establecimiento de instalaciones agradables y útiles a los paseantes. Conviene no olvidar que el Balneario es punto de reunión de muchos millares de personas en época de calores, y estos concurrentes necesitan calmar su sed. Son, pues, indispensables a la gente los refrescos y los helados como el paseo mismo. Tampoco debe olvidarse que los niños constituyen una porción considerable de los asistentes al Balneario y que para ellos la diversión mejor es la calesita, el trapecio y tantas otras atracciones. No sería equitativo privarles de esos entretenimientos, en justa proporción y adecuada ubicación. ¿Ha tenido en cuenta estas circunstancias la autoridad municipal al disponer el desalojamiento completo del Balneario? El buen propósito perseguido con la medida que nos ocupa debe ser conciliado con las necesidades públicas, sin echar en olvido que se trata de un paseo popular, susceptible, naturalmente, de ser hermoseado, pero sin restarle los atractivos que por su índole está llamado a contener. Bien está, repetimos, que se transforme el Balneario y se ajuste a las condiciones estéticas correspondientes, mas sin restarle los elementos reclamados por su concurrencia habitual; vale decir, uniendo lo útil a lo agradable.

La literatura americana en Europa

El Instituto de Cooperación Intelectual de la Liga de Naciones ha resuelto difundir en Europa las obras clásicas que por su carácter expresen con más amplitud la cultura hispano-americana. En series distintas, dirigidas por un comité especial, se imprimirán los libros más significativos de la literatura de los pueblos latinos del Continente, y desde ahora se anuncia la publicación de autores argentinos consagrados por la posteridad. Trátase de una iniciativa interesante. Conócese a los países sudamericanos, en los grandes escenarios del mundo, por la producción de riqueza material, por el volumen de su comercio, de sus exportaciones, por la abundancia de sus reservas o las perspectivas económicas que ofrecen. Ello debe complacernos, desde luego, puesto que el progreso económico y técnico de una nación denuncia su capacidad de desenvolvimiento y su aptitud para asimilar y transformar bajo aspectos originales los beneficios de las viejas civilizaciones. Pero, cuando se ha logrado ese adelanto se ha alcanzado también un desarrollo en el orden espiritual, que se manifiesta con caracteres acentuados y son los que definen la modalidad diferencial de esas nacionalidades. Es lo que se ignora con frecuencia en Europa, con cuya actividad mental tienen, sin embargo, esos países un intercambio tan intenso. Lo saben los viajeros que nos visitan, los sabios y artistas que encuentran en las ciudades argentinas, brasileñas, uruguayas y chilenas un público interesado y comprensivo. La difusión de obras literarias y científicas que se dispone a realizar aquel instituto bajo el patrocinio de la Liga de Naciones contribuirá al conocimiento mejor de lo que son los pueblos americanos. Por lo menos, se completará el conocimiento que se tiene de ellos. Esa vinculación, a la que es tan sensible el hombre europeo, inclinado a juzgar a los países por las expresiones de su inteligencia, será provechosa, ya que la comisión directora se propone desenvolver su acción con un criterio elevado y la seriedad intelectual que requiere una labor de tal importancia.

ASOCIACION AMIGOS DEL ARTE

Fué inaugurada su nueva sede

Fué inaugurada ayer la nueva sede de la Asociación Amigos del Arte, en la calle Florida 659, y al propio tiempo la exposición de cuadros flamencos organizada por esta entidad, con el patrocinio del ministro de Bélgica, conde Roberto Van der Straten Ponthoz, y la Société de Propagande a l'Etranger.

Asistieron al acto el diplomático nombrado, los ministros de Instrucción Pública y Justicia, Dr. Sagarna, y de Relaciones Exteriores y Culto, Dr. Gallardo; la señora esposa de este último y nutrida concurrencia.

Los asistentes pudieron apreciar la variedad y mérito de las obras expuestas y visitaron el local, cuyas características mencionamos ayer, mostrándose complacidos de su confort y distribución.

Con esta exposición, iniciada con tan excelentes auspicios, la meritoria Asociación Amigos del Arte inicia sus actividades artísticas del año, que prometen ser intensas, a juzgar por el anuncio que ya se ha hecho de los diversos actos de carácter musical, teatral, etcétera, que organizará.

INICIO SUS CONFERENCIAS EL Dr. ESTEBAN TERRADAS

El eminente físico español fué presentado por el presidente de la Institución Cultural Española

Se llevó a efecto ayer por la tarde, en el aula magna de la Facultad de Ciencias Exactas, Físicas y Naturales, la primera conferencia de la serie que se propone dictar el destacado hombre de ciencia español doctor Esteban Terradas, bajo los auspicios de la Institución Cultural Española.

La personalidad científica del doctor Terradas y el tema que debía desarrollar en su primera conferencia dieron motivo a que asistieran a dicho acto numerosos profesionales, profesores y alumnos de la Facultad de Ingeniería.

Discurso del Dr. Iribarren

Abrió el acto el presidente de la Institución Cultural Española, doctor Federico Iribarren, quien hizo la presentación del conferenciante.

Expresó el orador la satisfacción que sentía la institución al presentar al profesor Esteban Terradas, encargado en este curso de ocupar la cátedra de cultura española en la Universidad de Buenos Aires.

Pasa de seis años—dijo—que la Junta de Ampliación de Estudios de Madrid, en la acertada selección que hace de los hombres que anualmente han de cumplir esta embajada intelectual, hubiera logrado incluir un paréntesis a sus múltiples ocupaciones para trasladarse a esta ciudad y desarrollar temas acerca de sus estudios predilectos.

Hizo a continuación el Dr. Iribarren el elogio de la personalidad científica del profesor español, agregando después:

Es, por lo tanto, uno de los hombres de más feliz actuación en España, del que se espera una constante y fructífera labor, cuya presencia al frente de instituciones culturales e industriales es requerida con continuo, no obstante lo cual, dejando por un tiempo estas graves preocupaciones, ha podido realizar con este viaje sus deseos, vivamente sentidos desde ya tiempo, de venir a la República Argentina, y quería tratar a las personas que ya por sus publicaciones había conocido de antemano, vivir algún tiempo en este ambiente, que a diario ejerce más atracción para los intelectuales europeos.

El Dr. Iribarren terminó haciendo votos por que el curso que se iniciaba alcanzase pleno éxito.

La conferencia

Acto seguido el Dr. Terradas comenzó su disertación, que versó sobre "Introducción a los problemas de estabilidad".

La primera conferencia del físico español fué de exposición general del tema, y se dividió en dos partes principales. En la primera examinó sucintamente los casos de la práctica en que intervienen cuestiones de estabilidad, y en la segunda formuló la necesidad de estudiar un criterio aplicable a proyectos y obras realizadas, indicando rápidamente en qué consiste la cuestión de análisis matemático que tales problemas involucran.

Consideró en primer lugar la estabilidad estática de pilares y columnas según su esbeltez y el límite elástico; siguió considerando los cilindros huecos de pared delgada, sección elíptica rebotada, multilobada, ondulatoria, y los pilares de celosía y montantes de aeroplanos. Para encarecer la importancia de tales estudios recordó las catástrofes del puente de Quebec y la fábrica de gas de Hamburgo.

Siguió con el estudio de sistemas planos, en especial cuchillas de puente, cuadernas llanas de aeroplano, fallebas de puentes colgantes compensados, y estructuras de estibación, como las empleadas por el propio ingeniero en la construcción de túneles.

En seguida examinó el caso de dos dimensiones en los nuevos contrafuertes de presas con bóveda múltiple, campanas sumergidas para fundaciones, buques submarinos, etcétera.

A la estabilidad elástica siguió la relación de casos de estabilidad estática con movimientos giroscópicos y rozamiento, deteniéndose de un modo especial en el caso del navío, con vía de agua, varado, al entrar en grada, etcétera.

Citó después casos de estabilidad dinámica, como la nave aérea, el proyectil, las trayectorias de los cuerpos celestes, e indicó las imágenes a que el concepto de estabilidad introduce en la mecánica del átomo, mezcla de empirismo y teoría.

Relató después diversos casos de estabilidad de fluído, como el de las figuras de una masa en rotación, y los movimientos no tumultuosos de la hidráulica.

Señaló en qué debe consistir un criterio de estabilidad en la práctica y qué modalidades intervienen en su presentación.

Finalmente indicó que los problemas de estabilidad, en su parte analítica, pertenecen al estudio de los puntos singulares de ramificación de las ecuaciones diferenciales no lineales a los problemas llamados de contorno, que, para ciertos valores de los parámetros, no tienen solución uniforme que satisfaga las condiciones en los límites y en resumen al problema de focos del cálculo de variaciones.

PARLAMENTARIAS

DIPUTADOS

Hoy es día de sesión

Hoy es día de sesión en esta Cámara. Si obtiene quórum serán presentados varios pedidos de informes al Poder Ejecutivo.

Aparato de votaciones mecánicas

Varios senadores y diputados presenciarán hoy en la casa particular del coronel José Irusta, el ensayo de un aparato de fiscalización eléctrica de votos, que registra en una pantalla y en una cinta el resultado de la votación y el nombre de los votantes. El ensayo será presenciado, también, por profesores y alumnos de la Escuela Industrial de la Nación.

Asociaciones profesionales

El diputado Leopoldo Bard ha presentado un proyecto de ley por el cual se reconoce a las asociaciones profesionales obreras o patronales que se coloquen bajo las condiciones de organización y funcionamiento que establece el proyecto y que tengan uno cualquiera de los siguientes fines sociales: Gestiones referentes a la realización de contratos colectivos del trabajo; regulación de las condiciones de trabajo y remuneración de los asociados; asistencia de los derechos de los mismos como trabajadores asalariados; cooperación en la aplicación de las leyes y reglamentos del trabajo y en la previsión, higiene y asistencia conexas con sus fines sociales; organización de bolsas del trabajo, con o sin la cooperación de entidades patronales; constitución de fondos de previsión destinados especialmente y por separado a uno o varios de los fines anteriores o a otras formas determinadas de ayuda mutua o seguro mutuo; fomento de la cultura y bienestar de los asociados con fondos especiales para estos fines.

El proyecto establece la otorgación de la personería jurídica a las asociaciones, como igualmente las condiciones de organización, disposiciones estatutarias y el privilegio de las mismas.

ESTA TARDE SE REUNIRA LA ACADEMIA DE MEDICINA

El profesor Fuchs dictará una conferencia

En el salón de grados de la Facultad de Ciencias Médicas celebrará hoy, a las 18.30, sesión extraordinaria la Academia Nacional de Medicina, en honor del oftalmólogo y profesor de la Universidad de Viena doctor Ernesto Fuchs.

En este acto, al que han sido invitados el ministro de Austria, el rector de la Universidad, D. Ricardo Rojas; el decano de dicha Facultad, Dr. Alfredo Lanari; presidentes de Academias, profesores y profesionales, el profesor austriaco dará una conferencia sobre "Las secreciones internas en relación con la Oftalmología."

Las conferencias de ayer

El profector de oftalmología de la Universidad de Viena, Dr. Ernesto Fuchs, dió ayer, ante numeroso auditorio de profesores y estudiantes, otra conferencia en el gran anfiteatro de la Facultad de Medicina, disertando en tal oportunidad sobre "Tumores de la retina y otros tumores".

Al finalizar su interesante exposición el conferenciante fué calurosamente aplaudido.

En el mismo local dictará hoy, a las 11, la penúltima disertación del ciclo que ha venido desarrollando sobre temas de su especialidad.

En su conferencia hoy el profesor Fuchs hablará sobre el siguiente tema: "Heridas del ojo".

INSTRUCCION PUBLICA

En memoria del profesor Ricardo Monner Sans

El sábado próximo, a las 17.30, se realizará en el Colegio Nacional de Buenos Aires un acto de homenaje a la memoria de profesor Ricardo Monner Sans, organizado por el Ateneo Hispano-Americano.

Con este motivo se cumplirá el siguiente programa:

"Don Ricardo Monner Sans y el Ateneo", por el Dr. José León Suárez; Cavatina de Raff, Aria de Bach y Reverie de Schumann, por D. León Fontova, acompañado al piano por la señorita María Fontova y Miró; "La obra de Monner Sans en nuestra lengua", por D. Arturo Costa Alvarez: El arroyuelo, Tedeschi, Adagio doloroso, Verdalle, Estudio en si bemol menor, Godefroid, arpa por la Srta. Eduarda María Parravicini, y "La obra literaria y artística de D. Ricardo Monner Sans", por Enrique García Velloso.

Universidad Popular Bartolomé Mitre

El director de esta Universidad, con asentimiento del Consejo Superior, ha resuelto crear un curso especial de canto (coro de la Universidad), que dirigirá el profesor Antonino Miceli. Se inscriben alumnas para dicho curso los días lunes y jueves, de 19 a 20, en el local de la institución, Hortiguera 742, jurisdicción del Consejo XI.

Centro de profesores especiales

Con motivo de algunos nombramientos de auxiliares de inspecciones de enseñanza especiales hechos por el Consejo Nacional de Educación en los últimos tiempos, la Comisión Directiva del centro mencionado ha resuelto presentarse a la superioridad en defensa de los intereses del profesorado, que cree perjudicados con tales nombramientos, sosteniendo que han sido otorgados a profesores con muy pocos años de servicio en la escuela y a unos cuantos en otros sin ninguna actuación en la misma.

Una delegación del centro se entrevistó ayer a propósito de este asunto con el inspector técnico general de la Capital.

Escuela Fray José María Bottaro

El próximo sábado, a las 15, se efectuará la inauguración de una Escuela de Cristo en la calle Achával 731, que llevará el nombre del arzobispo Fray José María Bottaro.

La bendición estará a cargo del nuncio monseñor Felipe Cortesi. Hablarán en el acto los Dres. Tomás R. Cullen y Mario Gorostiaga.

La Comisión Directiva, que preside Da. María Elena Llavallol de Rodríguez Larreta, activa los preparativos para el acto.

Escuelas auxiliares del Consejo 20o.

En la calle Jachal 476 se llevará a efecto el próximo sábado, a las 15, el acto inaugural de las nuevas escuelas auxiliares de este distrito.

Demostración a un inspector

Mañana, a las 17, se hará entrega al Dr. Abel Barrionuevo de un pergamino en nombre del personal directivo y docente del Consejo Escolar 19o, como recuerdo de su actuación en ese distrito.

Ropa y calzado para niños de escuelas de Territorios

Se ha resuelto por el Consejo destinar a la adquisición de ropa y calzado para los alumnos necesitados de las escuelas de los Territorios la suma de 50.000 pesos de la partida de 150.000, que para tal objeto y para alimentación de los mismos alumnos asigna el presupuesto en vigor.

Escuela Normal del Profesorado en Lenguas Vivas

La entrega de diplomas que debía realizarse el viernes próximo ha sido aplazada para mediados de julio.

Cursos complementarios en Catamarca

Se autorizó al Consejo General de Educación de la Provincia de Catamarca para que instale cursos complementarios de quinto y sexto grados en las escuelas nacionales que ocupan locales de propiedad fiscal provincial, cuyos grados funcionarán fuera del horario de los establecimientos dependientes del Consejo Nacional.

Asociación Cooperadora Tomás Santa Coloma

El día 8 del actual, a las 21, esta asociación efectuará un festival en el cinematógrafo Los Andes, Boedo 775, donde se exhibirán películas y actuarán en varios números el profesor de guitarra, Víctor Stiglitano, Emilio Bo, Petit Corsini y un conjunto presentado por la Escuela de Huérfanos Militares.

Escuela de Adultos No. 1 del Distrito IX

Se realizó la reunión mensual de esta escuela. La Srta. Antonia Zalaburri Salcedo leyó un trabajo sobre "Importancia del ahorro". Recitaron poesías de Rodolfo Fausto Rodríguez, A. V. Jaimes y Samuel de Madrid, las niñas María del Rey y Elsa Pazzi. Interpretó, con acierto música de Chopín la señorita Eduviges Schaub.

Escuela anexa a la Prisión Nacional

El Consejo ha informado al ministro de Instrucción Pública que mantiene la situación actual de la Escuela anexa a la Prisión Nacional, no siéndole posible, por el momento, la adscripción de más personal docente a la misma por no permitirlo el presupuesto.

Maestros para terceros turnos

Fué autorizado el Consejo 19o. para designar a los dos maestros diplomados más antiguos para atender los terceros turnos que funcionan en las escuelas números 9 y 15.

Escuela No. 1 del Consejo 5o.

Los alumnos de sexto grado, turno de tarde, acompañados de sus respectivos maestros, concurrieron a la Exposición de la Industria Nacional.

UNIVERSITARIAS

UNIVERSIDAD DE BUENOS AIRES

Libreta universitaria

Las personas que aun no han retirado la libreta universitaria, deberán hacerlo a la brevedad posible, pues sin ese requisito no podrán abonar los derechos de la segunda inscripción.

SE REUNIO EL CONSEJO DE LA FACULTAD DE DERECHO

Adoptó diversas resoluciones

Con asistencia de los consejeros Dres. Maximiliano Aguilar, Emilio R. Biagoch, Rodolfo Bullrich, Pablo Calatayud, Héctor Lafaille, José S. Odérigo, Carlos Sánchez Viamonte, Florentino Sangiinetti y Agustín Rodríguez Vedia, y bajo la presidencia del decano, Dr. Ramón S. Castillo, se reunió ayer el Consejo Directivo de esta Facultad, adoptando las siguientes resoluciones: conceder licencia a los profesores suplentes Rafael Bielsa y Hugo Oderigo; aceptar la renuncia del cargo de profesor titular de Procedimientos Civiles del Notariado, presentada por el Dr. Clodomiro Zavalía; fijar como plazo para presentar sus tesis, a los alumnos que deseen doctorarse cada año, el 15 de septiembre; autorizar al decano para que designe los delegados de la Facultad al Quinto Congreso Universitario Anual; declarar que los alumnos de la carrera de Notariado no se encuentran comprendidos en los beneficios de la ordenanza del 17 de marzo pasado, sobre examen en el mes de julio; fijar la próxima reunión para considerar el proyecto de reformas a los planes de la carrera de Notariado y cursos de Procuración; designar una sesión mensual para considerar las tesis que optan a los premios correspondientes a los años 1923 a 1926.

CIENCIAS MEDICAS

Cátedra de Clínica Quirúrgica

Han sido citados los siguientes alumnos de quinto y sexto años: Iván Goñi Moreno, César A. Serantes, Oniz Toros, Armando Dal Lago, José Brunet, Carlos Colombres, Pedro A. de la Vega, Natalio Cartelli, Norberto Quirno, Juan Tabalinsky, Julio Tetamanti, Gregorio González, José L. Lendino, César J. Corti Maderna, Mario O. Dunau, Bernardo Gulhe, Juan O. P. Sturla, Luis M. Darritchon, Francisco Malacorte y Herbert Hoffman para que concurran mañana a las 14 al local del Instituto de Clínica Quirúrgica, del profesor Arce con el fin de efectuar los trabajos prácticos de dicha asignatura.

Curso libre parcial de Cirugía

El profesor Dr. Bartolomé Calcagno iniciará mañana, a las 15, en el aula del Instituto de Clínica Quirúrgica, un curso libre parcial de Cirugía, que versará especialmente sobre "Fracturas y luxaciones".

Clases de Semiología del aparato respiratorio

En la sala VII del Hospital de Clínicas el Dr. Carlos Fonso Gandolfo continuará dictando los lunes, de 11 a 12, sus clases sobre aparato respiratorio.

El 13 del actual disertará sobre "Pleuresías".

Curso de radiología

El Dr. José P. Usleneghi continuará dictando su curso de radiología y fisioterapia bucodental en el Instituto de Fisioterapia, los días jueves a las 9. Para mañana ha sido citada la comisión de alumnos, a efectos de realizar los trabajos prácticos.

Concurso

Hoy, a las 18.30, se efectuará en el decanato de esta Facultad el sorteo reglamentario para designar el Jurado que entenderá en el concurso para proveer la suplencia de la cátedra de prótesis.

Curso libre de Anatomía Patológica

El profesor suplente Dr. Federico Burnet inaugurará hoy, a las 19, el curso libre de Anatomía Patológica.

Patología médica

El profesor suplente Dr. Eduardo Macchi iniciará el sábado a las 11 un curso libre parcial de patología médica, en el Hospital Rawson, servicio del Dr. Finocchietto, el que continuará diciendo todos los jueves a la misma hora.

CIENCIAS EXACTAS

Pago de sueldos

Se ha iniciado el pago de sueldos al personal docente y auxiliar correspondientes al mes de mayo ppdo., hasta el 23 del actual, inclusive.

Para efectuar la percepción de haberes será menester la presentación de la libreta de enrolamiento (ley 11.386), si no se hubiere hecho con anterioridad.

Curso especial de electrotécnica del profesor Eugenio Blank

Pasado mañana, a las 17, el profesor contratado ingeniero E. Blank iniciará la conferencia inaugural correspondiente al curso que se le ha encomendado.

La conferencia versará sobre el te-

UN EXPERIMENTO TRASCENDENTAL DEL PROLETARIADO MINERO ESPAÑOL

Por Emilio García de Paredes

(Para LA NACION)

OVIEDO, mayo de 1927.

Hace poco más de un año, la organización sindical minera de Asturias se encontró inesperadamente ante un problema que, aunque localizado en una reducida zona, las minas llamadas de San Vicente, revestía indiscutible gravedad, ya que afectaba directamente a la vida de centenares de trabajadores.

El asunto en cuestión era que la Sociedad Minas de San Vicente adeudaba unos tres meses de jornales a sus obreros y que éstos no podían adoptar medidas extremas, porque equivaldría a precipitar la declaración de quiebra de la soc' dad, lo cual entrañaba un funesto corolario: el cierre inmediato de las minas y, consiguientemente, el paro forzoso de esos centenares de hombres que quedarían con sus mujeres e hijos en la mayor miseria.

El Sindicato no podía abandonar a estos obreros, aun cuando no todos eran afiliados, y se creyó en el caso de intervenir cerca de la entidad patronal, único medio factible de evitar el conflicto.

Comenzaron las gestiones, que llevó, justo es reconocerlo; con habilidad y acierto el leader socialista de los mineros asturianos, Manuel Llaneza; pero la Sociedad Minas de San Vicente no parecía muy propicia a aceptar las razonables soluciones que proponía el representante obrero, que obtuvo la consecuencia de que lo que se pretendía era ir a todo tr

LOS INDUSTRIALES TUCUMANOS HAN DENUNCIADO ACTOS DE VIOLENCIA DE QUE ACUSAN A LOS CAÑEROS

En un despacho al ministro del Interior dicen que un industrial fué secuestrado y prevén graves sucesos. La Federación Agraria propondrá hoy bases de arreglo

ALGUNAS IMPRESIONES SOBRE LA SITUACION

Como lo anunciamos en nuestra edición anterior, esta tarde, a las 14, se entrevistarán nuevamente con el ministro de Agricultura los representantes de la Federación Agraria Argentina, Sres. Traverso y Vázquez, con objeto de darle a conocer las bases del arreglo que prometieron formular como plan inicial para resolver el conflicto mantenido entre los cultivadores de caña y los fabricantes de azúcar.

El ministro nos manifestó ayer que durante el día se había recibido una copiosa información del delegado del Poder Ejecutivo enviado a Tucumán, detallando el Dr. Medina diversos aspectos del movimiento y anotando un hecho que parece evidenciar que la violencia estaría a punto de comenzar entre los actores del grave problema que se debate en aquella Provincia. Sobre ese punto, nuestro corresponsal en la Capital tucumana nos remitió la información que damos en esta misma sección.

Las bases del arbitraje

Conversamos ayer con los señores Traverso y Vázquez, requiriéndoles su opinión acerca del conflicto y también sobre las bases que contendrá el plan por ellos formulado, a fin de concretar los puntos principales del futuro convenio que será sometido a la consideración de las dos partes interesadas.

El plan — nos dijeron — contendrá un limitadísimo número de bases, y para establecer éstas, cambiaremos ideas con el asesor de la Federación Agraria, Dr. Juan Luis Ferraroti, quien llegará hoy a esta Capital.

Mañana, a las 14, — siguieron diciendo nuestros entrevistados — en nuestra visita al ministro de Agricultura, entregaremos las bases que en nuestro entender puedan servir para facilitar la solución del conflicto, bases que transmitiremos, una vez conocidas por el ministro, a Tucumán, para que sean consideradas por el Congreso de la Seccional de esa Provincia de la Federación Agraria Argentina.

Dicho Congreso — añadieron — estará constituído por 27 delegados de las seccionales provinciales, a razón de uno por cada seccional. El número de estas últimas es de 30, pero en la zona de jurisdicción de tres de ellas no se cultiva caña, de manera que en este caso no enviarán sus delegados. Los delegados son los presidentes de las seccionales provinciales.

Para ganar tiempo — dijeron — la comisión que dirige el conflicto ha efectuado ya las citaciones del caso para la reunión del miércoles, y como los medios de transporte son bastante buenos en aquella Provincia, la concentración de los delegados en la Capital ha de realizarse sin mayores dificultades.

Los representantes de la Federación Agraria Argentina nos indican también que es ese Congreso la entidad llamada a resolver, de parte de los cañeros, lo que juzgue conveniente sobre la base del plan que ellos están preparando.

Proyecto de minuta de comunicación al Poder Ejecutivo

El diputado Bard presentará a la Cámara de qué forma parte un proyecto de minuta de comunicación al Poder Ejecutivo relacionada con el conflicto de los cañeros tucumanos.

El Centro Azucarero se dirigió al ministro del Interior

Tucumán, 7. — El Centro Azucarero ha enviado esta tarde al ministro del Interior el siguiente telegrama:

Ratificando lo que al Excelentísimo señor Presidente de la Nación y a Su Señoría le manifestaron los representantes de este Centro sobre la gravedad de los hechos que en días anteriores se produjeron los huelguistas, dirigidos por la Federación Agraria Argentina y elementos políticos, atentatorios a los más elementales derechos garantizados por la Constitución, creemos de nuestro deber hacer conocer del señor ministro que esos actos delictuosos continúan reproduciéndose, cada vez con mayor gravedad, sin que sus directores sean siquiera molestados, precisamente en momentos en que los industriales han depositado la solución del asunto en manos del Excelentísimo señor Presidente de la Nación, como árbitro único.

Hoy fué asaltado por los huelguistas un tren del Ferrocarril Central Córdoba, en que viajaban los industriales señores Ramón Simón y Luis Grunafer, hijo: al primero se le sacó y secuestró por la fuerza, y el segundo pudo evitar igual procedimiento. En los trenes penetran individuos que insultan y provocan conflictos, disparando sus armas. En la estación Acheral funciona un verdadero soviet, que mantiene aislado al ingenio Santa Lucía, sin permitirle tráfico alguno. Todo esto está debidamente comprobado por actas de protesta ante la citada empresa.

En Monteros, Acheral y Famaillá se reunen grupos que proclaman asaltos a las fábricas. Todos estos actos delictuosos los damos a conocer a Su Señoría para salvar nuestra futura responsabilidad.

Los hechos producidos revelan la gravedad del momento

Tucumán, 7.—La situación del conflicto entre industriales y cañeros parece haberse agravado durante el día de hoy por la realización de hechos que alteraron el orden público en distintos puntos de la Provincia. El presidente del Centro Azucarero, D. Alfredo Guzmán, con quien acabo de entrevistarme, se manifiesta francamente alarmado. Considera, por las informaciones recibidas, que pudieran estar próximos a realizarse, tal vez esta misma noche, actos de violencia, con los que se les ha amenazado desde el comienzo del movimiento huelguista.

D. Ramón Simón, copropietario del ingenio Aguilares, que viajaba en el Ferrocarril Noroeste Argentino, fué detenido en la estación Acheral por un grupo de huelguistas y obligado a descender, llevándosele luego a la fuerza a un automóvil que se dirigió a Monteros.

La Policía recibió la noticia por teléfono e inmediatamente destacó a aquel lugar al comisario de órdenes Sr. Podestá y al comisario inspector Sr. Clerici, quienes, una vez en el terreno, informaron a la Jefatura que Acheral está tranquilo y que el señor Simón recuperó la libertad, regresando con ellos a esta Capital. Hasta este momento, las 19, no han llegado aún.

El administrador del ingenio Las Fronteritas, en Famaillá, ha telefoneado al Centro Azucarero que se encuentran reunidos 150 huelguistas que amenazan asaltar esta noche el ingenio. Las autoridades del Centro han puesto este hecho en conocimiento de la Policía. En esta Capital se notó hoy un poco de inquietud y los diarios locales anuncian los hechos de la huelga con bombas de estruendo y toques de sirena.

El arbitraje y el Centro Azucarero

Tucumán, 7. — Se reunió hoy el Centro Azucarero, bajo la presidencia de D. Alfredo Guzmán, resolviendo dirigir el siguiente telegrama al Presidente de la Nación, ratificando el ofrecimiento de arbitraje:

En cumplimiento de la resolución adoptada por el Centro que presido, en asamblea de fecha de hoy, tengo el honor de dirigirme a V. E. con el fin de poner en su conocimiento que este Centro, ha ratificado en todas sus partes el telegrama que remitió a V. E. en fecha 1o. del actual y el ofrecimiento que le hicieron los miembros del Centro Azucarero Nacional y delegados de ésta, por el cual se ponía en manos de V. E. la solución integral del conflicto que agita a la Provincia de Tucumán, paralizando sus actividades, con graves perjuicios de los intereses públicos.

Llegamos hasta V. E. después de haber agotado todos los recursos: el arbitraje por un tribunal mixto de cañeros e industriales, imprudentemente rechazado; las mejoras de precio, llegando a límites de sacrificios, ofrecidas por intermedio del delegado del Gobierno central, Dr. Rodolfo Medina; la propia autoridad del mismo, que hubiera podido buscar soluciones de concordia; todo ha fracasado como medio de allanar dificultades y resolver el problema.

Llegamos a la alta autoridad del primer magistrado para que él resuelva lo que nuestro empeño no ha conseguido. No pretendemos más que la justicia, que surja del sereno examen y del juicio ecuánime e imparcial; no aspiramos a otra cosa que no sea la vuelta al normal funcionamiento de las actividades económicas de la Provincia. Llegamos al Presidente de la Nación, como alto Tribunal de fallo inapelable, por el prestigio y autoridad de la investidura que ejerce y por el patriotismo y capacidad del ciudadano que la desempeña.

El Tribunal que falle debe ser nacional, porque nacional es el problema; el juez que lo resuelva debe unir, sin duda, a su altísimo prestigio moral, la posibilidad de hacer cumplir sus resoluciones y poner coto a las demasías.

Dejamos en manos de V. E. nuestro pleito y esperamos tranquilos sus resoluciones, que sabemos han de responder a coordinar los altos intereses que se debaten, salvando la riqueza toda de Tucumán, amenazada de ruina inmediata, teniendo por única inspiración para su fallo el orden para el trabajo y la justicia para todos.

Firman ese despacho los señores Alfredo Guzmán y Ricardo M. Frías, presidente y secretario, respectivamente del Centro Azucarero.

Formuló una denuncia el presidente de una compañía azucarera

Tucumán, 7. — El presidente de la Compañía Azucarera Santa Lucía, Dr. Evaristo Echecopar, ha dirigido a la Jefatura de Policía la siguiente nota, que revela la gravedad de la situación:

En mi carácter de presidente de la Compañía Azucarera Santa Lucía, me dirijo a usted para poner en su conocimiento que grupos huelguistas estacionados en la estación Acheral tienen completamente aislado nuestro ingenio. Impiden la salida y entrada de personal y trenes del mismo, la recepción de toda mercadería y el despacho de nuestros productos, por lo que no podemos dar cumplimiento a nuestros contratos de venta de azúcar.

El Comité de Huelga se entrevistó con el gobernador

Tucumán, 7. — El gobernador de la Provincia me ha manifestado que es inexacto que haya propuesto a los cañeros que nombren una comisión de cinco miembros, con exclusión de la Federación Agraria. Dijóme, además, que esta tarde fué visitado por los miembros de la Federación Agraria y Comité de Huelga, manifestándome que su opinión es la de que los cañeros no aceptarán el arbitraje propuesto por los industriales.

A este respecto los huelguistas aun no se han pronunciado, pero insisten en que se les debe pagar 12 y 13 centavos por la caña de la cosecha de 1926.

El Senado aprobó el proyecto sobre Cámaras Gremiales

Tucumán, 7.—Celebró sesión esta tarde el Senado, aprobando con modificaciones el proyecto del Poder Ejecutivo sobre creación de las Cámaras Gremiales, estableciéndose que no es obligatoria la adhesión y que la Cámara se compondrá de tres industriales y tres cañeros.

EN LOS CURSOS DE CULTURA CATOLICA

Mañana, a las 21.15, el R. P. Gabriel Palau iniciará sus clases del curso de Acción Católica, en el local de la institución del epígrafe, Alsina 830.

En su lección inaugural el R. P. Palau disertará sobre "Las directivas pontificias: su noción, sus especies, su necesidad y valor".

Las clases de Dogma y Moral, a cargo del R. P. Vizcarra, se dictan los martes a las 21.15, en el local indicado.

LA RECAUDACION DE IMPUESTOS INTERNOS SEÑALA UN AUMENTO

En los primeros cinco meses de este año se recaudaron 45.903.278 pesos moneda nacional

El estado de la recaudación de los impuestos internos correspondiente a los cinco meses últimos, comparado con el de igual período del año anterior, arroja un aumento de pesos 987.254.67, según lo informado por el administrador de esa repartición, Dr. Davel, al Ministerio de Hacienda.

Conforme las cifras que se consignan en la planilla respectiva, de enero a mayo pasado se percibieron pesos 45.903.278.90, contra 44.916.024.23 que se recaudaron en los primeros cinco meses del año último.

Los ingresos registrados en el mes de mayo ascendieron a 9.877.456.91 pesos, suma que se descompone en las siguientes cantidades parciales: 4.743.910.57 pesos, alcoholes, 1.904.878.83; bebidas alcohólicas, 1.435.998.93; fósforos, 420.057; cervezas, 216.757.51; específicos, 232.835.63; perfumes, 439.910.38; vinos genuinos, 87.739.53; champaña, 17.115; espumantes, 15.797.75; sidra, 10.532.75; seguros, 174.610.03; naipes, 38.832.50; alhajas, 71.747.88; aguas minerales, 27.756.90; encendedores, 121; eventos, 106.757.51; específicos, 232.835.63; perfumes, 439.910.38; vinos genuinos, 87.739.53; champaña, 17.115; espumantes, 15.797.75; sidra, 10.532.75; seguros, 174.610.03; naipes, 38.832.50; alhajas, 71.747.88; aguas minerales, 27.756.90; encendedores, 121; eventos, 1.904.878.83; bebidas alcohólicas, 1.435.998.93; fósforos, 420.057; cervezas, 216.757.51; específicos, 232.835.63; perfumes, 439.910.38; vinos genuinos, 87.739.53; champaña, 17.115; espumantes, 15.797.75; sidra, 10.532.75; seguros, 174.610.03; naipes, 38.832.50; alhajas, 71.747.88; aguas minerales, 27.756.90; encendedores, 121; eventos, multas, intereses, venta de impresos, servicio de desnaturalización, etcétera, 39.051.72.

LA DEFENSA DE LA HIGIENE ALIMENTICIA

Por la Unión Industrial ha sido evacuada la consulta de una comisión municipal

La Comisión Revisora de Ordenanzas Municipales sobre Higiene Alimenticia, de acuerdo con la minuta de comunicación sancionada por el Concejo Deliberante el 30 de junio de 1925, se dirigió a diversas instituciones solicitándoles sus puntos de vista acerca de la ordenanza sobre elaboración, acondicionamiento, rotulación y expendio de quesos, a fin de ilustrarse mejor sobre el particular y poder así aconsejar a dicho cuerpo las medidas más viables a adoptarse para asegurar la salud pública.

A esa consulta ha contestado la Unión Industrial Argentina con una extensa nota consignando las conclusiones del estudio que ha realizado para evacuarla convenientemente.

"Considera esta institución — dice la nota — dignas del mayor apoyo todas las medidas que se adopten en defensa de la higiene alimenticia, y en ese sentido ha acogido el proyecto que nos ocupa, en su faz general y por los propósitos que lo inspiran, con verdadera satisfacción. Haremos, sin embargo, algunas observaciones que la práctica sugiere como indispensables, para no trabar sin beneficio alguno el trabajo y desenvolvimiento de la industria respectiva, que consideramos fundamentales para que la futura ordenanza pueda llenar cumplidamente los fines que se propone.

"Debemos hacer notar en primer término que fábricas de queso, propiamente dichas, no existen en jurisdicción de la Municipalidad de la Capital Federal, y no podrán existir tampoco en el futuro, por razones inherentes a la misma industria, ya que económicamente sería imposible su instalación por los gastos de transporte de la leche que encarecerían el queso elaborado en forma sumamente gravosa, dado que el rendimiento de éste no sobrepasa el diez por ciento de aquélla, y técnicamente, porque la manufactura del queso exige la inmediata utilización de la leche y esto sólo puede hacerse en el mismo sitio de su producción.

"En virtud de esto, toda reglamentación dispuesta en los artículos 1o. al 4o. de V. S., es inocua, ya que no existen ni podrán existir en la Capital Federal fábricas a las cuales pueda aplicarse. Estos establecimientos están regidos por el Ministerio de Agricultura, Industria y Comercio de la Nación, cuyas disposiciones son de carácter nacional.

"Concretando, pues, la ordenanza que nos ocupa a los depósitos de queso, que son los únicos sobre los cuales podrá regir, anotaremos los reparos que conviene sugerir.

"El artículo 5o. dispone que los depósitos serán revestidos con frisos impermeables de dos metros de altura. Si se tiene en cuenta que los quesos deben forzosamente estar retirados de la pared, porque la completa circulación del aire a su alrededor es indispensable para su sazonamiento y conservación, resulta inútil la exigencia de dicho revestimiento.

"El artículo 6o. también debe ser objeto de modificación. No hay motivo para separar los locales de depósito de los de venta. Por otra parte, colocar los mesones enteros bajo vitrinas o armazones cerrados es de todo punto contraproducente y perjudicial, porque ello significaría privarles del aire necesario, con lo que se echarían a perder. Además, para su conservación deben barnizarse continuamente con aceite, revestimiento impermeable que representa una capa protectora, con lo que se realiza el propósito que, presumimos, se ha perseguido al proyectar el cierre en vitrinas.

"El artículo 13 es excesivo. Cuando por una pequeña falla de elaboración o por haber sido atacado por un roedor el queso queda perjudicado, es regla industrial en todos los países productores hacerles un curataje y después de esto quemar con un soplete la parte afectada, que a veces no representa más que la centésima parte de la porción del queso. Prohibir la circulación de esta mercadería es un perjuicio enorme para la industria respectiva.

"Por las razones anotadas, también observaremos que las penalidades dispuestas en el artículo 16 imposibilitarían el desarrollo de esta industria, porque es imposible que en las grandes cantidades de queso en estacionamiento no se produzcan continuamente algunos defectos en la mercadería. Los quesos permanecen almacenados durante algunos meses, y al bajarlos periódicamente para revisarlos y darles una capa protectora de aceite, siempre se encuentran algunas formas con principio de alteración, que se reparan con el curataje mencionado. Demás está decir que a ningún comerciante le conviene tener en sus depósitos quesos que no tengan garantía de conservación. Es, pues, él quien está más interesado que la ley misma en evitar toda alteración del queso. Es por ello exagerada la penalidad del cierre del local, aun cuando fuera temporariamente, pues el impedir el cuidado permanente del artículo se traduciría en la ruina completa del negocio.

"Consideramos que la actual ordenanza es la que debe continuar en vigor, pero si esa honorable comisión estima indispensable su modificación por la que se proyecta, no puede prescindirse de las observaciones que hemos formulado, sin causar perjuicios ingentes a la industria respectiva".

Firman la comunicación los señores Luis Colombo y Vicente Gómez Bonnet, presidente y secretario, respectivamente, de la Unión Industrial Argentina.

PREPARASE LA EXPOSICION DE LAS ARTES APLICADAS

La comisión organizadora ha adoptado diversas resoluciones

En la prosecretaría de la Intendencia, la comisión organizadora de la Tercera Exposición Comunal de Artes Aplicadas e Industriales, realizó ayer la primera sesión en pleno, a los efectos de constituirse e iniciar la tarea que le ha encomendado la Intendencia. Preside esta comisión el intendente municipal y la integran los señores Antonio Zaccagnini, Pío Collivadino, Juan A. Mayol, Justo E. Sola, Rodolfo Franco, Pedro D. Zavalía y Luis Pomés.

Declarada constituída la comisión, de acuerdo con los términos del decreto respectivo, se procedió a elegir el vicepresidente, secretario y tesorero de la misma. Resultaron electos en el mismo orden, los Sres. Antonio Zaccagnini, Justo E. Sola y Luis Pomés.

Fué designado comisario general de la Exposición D. Francisco Armellini, quien ha desempeñado el mismo cargo en las dos exposiciones anteriores.

La Exposición será inaugurada a fines del año en curso en el local que posee la Sociedad Rural Argentina, en Palermo, a cuya entidad ha sido solicitado el local oportunamente.

La comisión se reunirá los miércoles de 17 a 19, en la prosecretaría de la Intendencia, y la comisaría general funcionará en el local de la Comisión Nacional de Bellas Artes, calle Arenales 687, teléfono 1831, Plaza, a donde deberán dirigir la correspondencia todos los interesados en el certamen. Esta oficina funcionará todos los días hábiles, de 8 a 12 y de 17 a 19.

EL RAMAL FERREO DE CORDOBA A LA PUERTA

Gestiónase la pronta iniciación de las obras de construcción

Con el propósito de pedir que fuera activada la construcción del ramal de Córdoba a La Puerta, se entrevistó en la tarde de ayer con el ministro de Obras Públicas una comisión de vecinos de aquella Provincia.

Los visitantes fueron atendidos por el Dr. Ortiz, quien les expresó que su empeño principal consistía en activar todas las obras dentro de los recursos que le acuerda el Presupuesto, y que en ese sentido se habían apresurado los trámites de la licitación para tratar de iniciar cuanto antes los trabajos de la referida línea.

DIPLOMATICAS Y CONSULARES

La representación diplomática en la República Dominicana

En el Departamento de Relaciones Exteriores se recibió un despacho telegráfico del Dr. Sergio García Uriburu, ministro en Cuba y cuya jurisdicción fué extendida hace poco a la República Dominicana, por medio del cual comunica que ha presentado sus credenciales al Gobierno de este último país. Agrega que fué recibido por el Presidente de ese Estado con las mayores demostraciones de cordialidad y simpatía hacia la Argentina.

El Dr. García Uriburu es el primer representante diplomático que se acredita en Santo Domingo, y con tal motivo el jefe de la Cancillería, Dr. Gallardo, dirigió al canciller del citado país un telegrama en el que le hace presente el agradecimiento del Gobierno argentino por el recibimiento que se ha dispensado a su enviado extraordinario y ministro plenipotenciario.

El ministro de Méjico

Se informó al Departamento de Relaciones Exteriores que el nuevo ministro de Méjico en Buenos Aires, D. Alfonso Reyes, saldrá de Nueva York para esta Capital el día 11 del corriente, en el vapor Vauban.

SE HA DEVUELTO AL HIMNO SU CARÁCTER MUSICAL PRIMITIVO

Así lo declara la comisión que elaboró la versión aprobada, añadiendo que le bastó estudiar el manuscrito autógrafo de Blas Parera, procurando penetrar en la intimidad de su sentimiento

LAS ALTERACIONES RECTIFICADAS

El director de LA NACION ha recibido la siguiente nota de los señores Carlos López Buchardo, José André y Floro M. Ugarte, miembros de la comisión que, por encargo del Poder Ejecutivo, ha preparado la versión del Himno Nacional puesto en vigor por éste:

"En vista de las manifestaciones hechas por la Liga Patriótica Argentina acerca de la versión oficial del Himno Nacional, y dado el prestigio de que esa entidad goza en el país por su honrosa actuación en defensa de todo lo que constituye el acervo de las tradiciones nacionales, la comisión a quien el Poder Ejecutivo encomendó la tarea de preparar la referida versión ruega al señor director dé cabida en las columnas de su ilustrado diario a las siguientes manifestaciones encaminadas a orientar el juicio público en esa cuestión.

"Las rectificaciones que esta comisión ha efectuado en la versión del Himno Nacional que se venía ejecutando no tienen la gravedad que se pretende hacer creer en estos momentos. Como lo ha dicho en su informe elevado al Poder Ejecutivo, ha procurado volver en lo posible a la letra, y, sobre todo, lo importante, al espíritu de la Canción Nacional o Marcha Patriótica, sancionada por la Soberana Asamblea Constituyente del año 1813, espíritu tantas veces alterado a través de interpretaciones arbitrarias que daban a esa canción una solemne languidez artificial que en ningún momento hubiera podido "inflamar el espíritu público", como lo preveía la Asamblea al ordenar su composición. Por poco que Blas Parera haya sentido el soplo ardiente de las estrofas de Vicente López y Planes y el estremecimiento de aquel pueblo que violentamente "rompía sus cadenas", su música ha debido traducir este estado de alma colectivo dentro de un espíritu concordante y una mayor o menor perfección. Basta observar cómo acentuó muy simplemente el ritmo en el bajo para convencerse de ello. Por otra parte, tan sólo ignorando el verdadero significado y espíritu de la Revolución de Mayo puede creerse que un hecho de tal magnitud, llevando el pueblo a una admirable exaltación patriótica, pueda celebrarse con una canción en tiempo de desfile fúnebre.

"Para la realización de su trabajo ha bastado, pues, a esta comisión estudiar el manuscrito autógrafo de Blas Parera, procurando penetrar en la intimidad de su sentimiento, con abstracción de otros documentos no oficiales, por ser el único debidamente autenticado que poseemos. Se halla, como se sabe, en el Museo Histórico Nacional, donado a esa institución por las señoritas de Luca. Refiriéndose a él nos decía, aun no hace mucho, una de las donantes, la Srta. Rosa de Luca, que, a pesar de su avanzada edad, conserva intactos interesantes recuerdos del pasado, sobrina del poeta y patriota D. Esteban de Luca e hija de D. Miguel de Luca, que ese original había sido escrito por Parera para su señor padre, en la antigua casa paterna de la calle Venezuela entre Perú y Bolívar, diciéndole al entregárselo: "Yo he de enseñaré a tocar y a cantar".

Estas palabras explican que el manuscrito sea sólo una reducción para piano, cuya melodía duplica el canto, pues de haber sido éste distinto Parera lo hubiera escrito para evitar posibles errores de interpretación. "Después de decir que lo habían cambiado, pero ése era el Himno", terminó diciéndonos la señorita de Luca. Este documento, que jamás salió de poder de la familia de Luca, fué donado al Museo Histórico Nacional en 1916, durante la dirección del Dr. Pradere, por cuya razón, probablemente, lo ignoraron muchos arregladores, inclusive el maestro Pablo N. Berutí.

"Ahora bien: establecido que ese manuscrito era un original auténtico, el mismo con pocas variantes que se reproduce en la Lira Argentina, muy conocido, restaba tan sólo realizar su estudio comparado con el arreglo de D. Juan P. Esnaola, publicado el año 1860 por la antigua casa editora de Costa Amaro, que existía en la calle Bolívar, al lado del antiguo Colegio Nacional. En nuestro informe hemos detallado las deficiencias de esta versión, que sería largo repetir ahora. Si bien respetaba la forma primitiva, desvirtuaba en cambio algo más importante: su carácter, por la destrucción casi sistemática de los acentos, y alteraba el espíritu general de la composición, volviéndola algo así como un trozo operístico para lucimiento de cantantes, olvidando que, ante todo, un himno es la canción para un pueblo. Con ese objeto puramente vocal, es casi seguro, no reproduce la línea melódica en tres compases y en algunas notas del original; los compases son uno en la estrofa y dos en el coro, que esta comisión ha restituído a su legítimo dueño. Luego, restablecido así el canto a su texto primitivo, ha proporcionado la forma de la introducción, porque ningún prefacio es tan largo como el libro, por ejemplo, o ningún himno tiene introducciones, si se prefiere, redicliéndolas a proporciones lógicas de simple preámbulo tonal, y ha suprimido la coda con ritmo de bailable en el final de la estrofa, comentario musical que las versiones desde Esnaola vulgarizaron en forma casi irrespetuosa para la dignidad del texto que precede. Por último ha transpuesto la composición a la tonalidad de "si bemol", que una probada experiencia ha consagrado como la más cómoda para la generalidad de las voces y de los niños especialmente, dado el ámbito sonoro de la obra, y ha fijado los movimientos metronómicamente de acuerdo con tiempos más vivos, tal como debe ser. Este es, en pocas palabras, el trabajo efectuado por la comisión, de acuerdo con las facultades que le confería el decreto de 2 de agosto de 1924, y que, precisamente por no haber sido motivo esencial de legislación la música del Himno, le fué posible realizar. En cuando a la letra de D. Vicente López y Planes esta comisión declara que, a menos de substituirse a la Asamblea General Constituyente del año 13, no le habría sido posible cambiar una sola coma del texto conocido. Así puede comprobarlo quien haya leído con lealtad su versión.

"En consecuencia, ni el Poder Ejecutivo al ordenar la revisión del Himno Nacional ni la Comisión que firma la nueva versión han incurrido en ilegalidad alguna. Tan sólo les ha guiado un noble y legítimo deseo de mejorar la canción existente, interpretando lo expresado en muchas de las bellísimas por voces autorizadas. Para nadie era un secreto sus deficiencias y sus dimensiones excesivas. Es el mismo deseo, probablemente, que ha inspirado tantos trabajos análogos—existen más de quince versiones distintas,—quizá no tan completamente realizados como el que nos ocupa, porque sus respectivos autores no estaban oficialmente facultados para ello. Y si el Himno Nacional, como se dice, está formado por el aporte de varias generaciones, no vemos razón de peso para que la nuestra se vea excluída de esta contribución a la obra común.

"Se invoca insistentemente para objetar las modificaciones—nos parece más propio hablar de restituciones—una tradición de medio siglo. Es cierto: la tradición es un factor importante, a condición de que se funde en la verdad. Pero ya sabemos con cuánta facilidad la tradición se convierte en traición. En el caso, pues, nos parece que se hubiera estado más en lo cierto invocando la tradición primera, es decir, aquella que arranca del año 13 y va hasta el 60, con Esnaola cometa el primer error, error que seguramente no habrá suscitado los comentarios que hoy provoca un natural deseo de volver a la verdad. Es decir, se olvida medio siglo de tradición auténtica, porque estaba de acuerdo con la voluntad de Blas Parera, por medio siglo de tradición falseada, bajo pretexto de que es lo que nos enseñaron desde niños. Es un criterio simplista que no deja de ser curioso.

"El Himno Nacional Argentino, tal como se conocía y a pesar de lo que se diga, no era una canción popular como debe ser el himno de toda nación. Mucho tememos que quienes afirman lo contrario sepan entonarlo con corrección. Más popular es la Marcha San Lorenzo, por ejemplo. Y la razón también se debe a los transcriptores, quienes, con el equivocado prurito de "adornarlo", dificultaron su ejecución y por lo tanto conspiraron contra su natural difusión. Esta Comisión ha tenido muy en cuenta esa circunstancia y en la versión que elevó al Poder Ejecutivo ha simplificado su escritura en lo posible para hacer su interpretación accesible a todos. Por último, señor director, nos parece innecesario hacer constar que nuestros sentimientos patrióticos, y no hablaremos de aptitudes profesionales para efectuar ese trabajo, están, por lo menos, a la altura de quienes se agitan hoy confusamente alrededor de este asunto sin saber la verdad exacta de las cosas, asunto en el que, como fácilmente se adivina, también se agitan intereses secundarios que siempre medran al amparo de esos sentimientos tan dignos y respetables.

"Saludamos al señor director con nuestra más distinguida consideración.—Carlos López Buchardo, José André, Floro M. Ugarte".

EL PARTIDO CONSERVADOR HA RESUELTO INICIAR UNA INTENSA ACCION POLITICA

Será reorganizada la propaganda y se lanzará un manifiesto-programa

OTRAS DECISIONES

Celebró sesión ayer la Junta de Gobierno del Partido Conservador, bajo la presidencia del Dr. Gnecco y con asistencia de los Sres. Rodolfo Moreno, hijo, José Arce, Rodolfo P. Sarrat, Antonio Santamarina, Miguel Angel Juárez Celman, Edgardo J. Míguez, Luis Suárez, Alberto J. Medús, Daniel Amadeo Videla, Alfredo Rodríguez, Juan Vilgré La Madrid, Felipe Cúcle, Francisco Ramos Francisco Díaz, Benito Martínez, Hortensio Miguens, E. A. Garay, A. Villaabrille, Adrián C. Escobar, Francisco Uriburu, Esteban D. Cichero, Emilio del Carril, Julio Salmún, Domingo J. Candia, Enrique C. Urien, Alberto Espil, F. J. Peltzer, E. S. Bustillo, L. M. Morello, H. Rodríguez Egaña, V. S. Lima, A. Moreno, M. A. Fresco, M. Cotti de la Lastra, A. C. Bloy, E. de las Carreras, E. F. Planes, J. de la Fuente, Santiago Pirandzola, A. Sánchez Elía, G. Fernández Guerrico, Francisco Piobano, M. Pinedo Oliver, B. de Miguel, Huberto F. Vignard, Firmo Bercetche, Daniel Videla Dorna, Juan M. Ocariz, Aurelio F. Amoedo, Daniel Villar, Radi Díaz, A. M. García, Homero Fernández, César Díaz, A. Guglielmelli, F. Imaz, E. S. Olaso, Ramón Baró, Ismael Erriest, José María Calderón, Gregorio Juárez y Luis M. Berro.

Como se encontraban en el local de la Junta los diputados nacionales por Córdoba y Salta, respectivamente, Dres. Dionisio Centeno y Juan R. Alvarado, la presidencia les invitó a presenciar la sesión.

Antes de pasarse a la reunión privada, que se realizó por indicación del diputado Vignart, se dió lectura de un proyecto de resolución presentado por los diputados Miguens, Ramos y Fresco, por el cual se reconoce a D. Daniel Videla Dorna en el carácter de miembro de la Junta de Gobierno, como diputado, no obstante haber sido rechazado su diploma por la mayoría personalista de la Cámara de Diputados de la Provincia de Buenos Aires, y se le acuerda una medalla de oro en recuerdo de su elección.

El diputado Ramos fundó brevemente la iniciativa, que fué aprobada por unanimidad, haciendo entrega de la medalla al Sr. Videla Dorna, en nombre de la Junta, el presidente de la misma, Dr. Gnecco. Luego se realizó una reunión privada, en la cual se informó de diversos asuntos de carácter político, guardándose reserva al respecto.

Al reiniciarse la sesión pública usó de la palabra el miembro de la Junta, Dr. Uriburu, para destacar la necesidad de una inmediata acción partidaria, siguiéndole en el uso de la palabra los Sres. Rodríguez, Vignart, Videla Dorna, y Cotti de la Lastra, los que hicieron consideraciones en igual sentido.

El diputado Vignart propuso que se autorizara a la mesa directiva para designar una Comisión de Hacienda y redactar un manifiesto político, en el cual se hiciera especial referencia a la revaluación de la propiedad en la Provincia de Buenos Aires. Habló después, adhiriéndose a las proposiciones anteriores, el señor Videla Dorna, quien propuso que dicho manifiesto fuese redactado con toda amplitud, abarcando los diversos puntos considerados en la sesión.

A su vez, el Dr. Cotti de la Lastra, recogiendo manifestaciones vertidas por el diputado nacional Alfredo Rodríguez, propuso que se iniciara una gestión en el sentido de fiscalizar el enrolamiento, intensificando la acción para que la ley se cumpliera en todos sus extremos.

El Dr. Rodolfo Moreno pronunció después un discurso, en el que expuso la necesidad de la acción, para lo cual — dijo — el partido se hallaba en inmejorables condiciones. Se refirió a la actitud del Gobierno y de la mayoría personalista en la Provincia, deteniéndose en el análisis de las leyes de emergencia, últimamente sancionadas — dijo — bajo la presión del temor, y apoyó decididamente los proyectos presentados.

Propuso en concreto que la Junta iniciara la acción político-electoral en la Provincia para la renovación gubernamental de la República; que se autorizara también a la mesa directiva para la reorganización de la propaganda, de conformidad con un método que previamente se establezca; que se concierte con los directores locales la organización de actos públicos y el envío de oradores; que se envíe una circular con una amplia información de lo tratado por la Junta a los comités de distritos; que se designe una Comisión de Hacienda; que se redacte un manifiesto-programa y que se incite a la fiscalización del enrolamiento en la forma más intensa.

Terminada la exposición del doctor Moreno, que fué aplaudido, las proposiciones de éste y de los Sres. Videla Dorna, Vignart y Cotti de la Lastra fueron aprobadas por unanimidad.

Brevemente fundó después el señor Videla Dorna un proyecto, por el cual se crea un Comité de Prensa, compuesto por cinco miembros.

El ensayo de las playas para estacionamiento

Hoy a las 7 serán habilitadas a título de prueba

De acuerdo con lo resuelto por la Intendencia, hoy a las 7 serán habilitadas las playas para estacionamiento de vehículos formadas en las plazoletas situadas entre las Avenida Rosales, Paseo Alem, calle Sarmiento y Palacio de la Dirección de Correos, y Corrientes, Sarmiento y Paseo Alem.

Por la tarde visitará las playas la comisión asesora de tráfico de la Intendencia, que preside el secretario de Obras Públicas.

LA LOTERIA NACIONAL NO SERA VENDIDA EN LA PROVINCIA DE B. AIRES

Se dispuso el retiro inmediato de las decenas acordadas a los agentes de dicho Estado

Con motivo de la ley sobre represión de los juegos de azar sancionada recientemente por la Legislatura de la Provincia de Buenos Aires, el ministro de Relaciones Exteriores, Dr. Gallardo, teniendo en cuenta el dictamen producido por el procurador general de la Nación, que publicamos en nuestra edición anterior, dió una resolución por la que dispone que la Comisión Administradora de la Lotería de Beneficencia Nacional proceda a retirar las concesiones de venta de billetes acordadas a los agentes establecidos en el territorio de ese Estado.

Se nos ha informado, asimismo, que, en virtud de las medidas adoptadas por las autoridades de Buenos Aires para impedir la circulación de los billetes de la Lotería Nacional, la resolución citada será cumplida inmediatamente.

EL CONGRESO DE LOS OBREROS FERROVIARIOS PRORROGO SUS SESIONES

En la reunión de ayer fueron aprobados varios capítulos de la Memoria anual

FEDERACION INTERNACIONAL

Con asistencia de todos sus miembros, reanudó ayer sus sesiones, en el local de la calle Rincón 1141, el 111o. Congreso de la Confraternidad Ferroviaria.

De acuerdo con las decisiones adoptadas en la sesión anterior, una vez que se hubo dado cuenta de los asuntos entrados se pasó inmediatamente al orden del día, prosiguiéndose la consideración del capítulo XIII de la Memoria, que se refiere a la Confederación Obrera Argentina.

Después de hacer uso de la palabra los delegados Cabrera, González, Pavón, Criado, Marotta y Desimone, se acordó dar por agotado el debate, resolviéndose votar el capítulo, que fué aprobado por 48 votos contra 13, y cinco que se abstuvieron.

En seguida se pasó a considerar el capítulo siguiente, sobre relaciones internacionales, respecto de las cuales la Junta Central informa que, como una consecuencia de su afiliación a la Federación Internacional de los obreros del transporte, se tiene derecho a concurrir a los Congresos que este organismo celebre. Este derecho fué contemplado al celebrarse el anterior Congreso de la Federación Internacional, pero la Junta Central de la Confraternidad no creyó oportuno hacer el sacrificio de enviar delegados sin una previa consulta al gremio. Hace algunas consideraciones al respecto y agrega el informe:

Tiene en sus manos el gremio la solución que desee; sólo debe obrar con espíritu amplio a fin de no caer en inconveniencias. Debe tenerse en cuenta que delegados a estos Congresos Internacionales no se pueden improvisar. Se puede tener aptitudes para el desempeño que exigen nuestras secciones, se puede hasta ser un buen director de nuestra organización; pero ello no obsta para que en cuestiones internacionales no se tenga un criterio formado como para afrontar con éxito los debates que se produzcan. Por otra parte, no debe dejarse a un lado el hecho de que, a pesar de los medios que se ofrecen a los delegados que concurren a estos Congresos Internacionales para que su desempeño sea eficaz, resulta un gran obstáculo el des

NOTAS SOCIALES

En la Diplomacia—

El encargado de Negocios de Austria, D. Rodolfo Schulz, ofrecerá hoy en los salones de la Legación una comida, seguida de recepción, en obsequio del ministro argentino en los Países Bajos, D. Ernesto Bosch, y su esposa Da. Josefina Bence Pieres.

➵ En el vapor Andes se han embarcado en Europa, en viaje de regreso para esta Capital, el ministro de Gran Bretaña, Sir Malcolm Arnold Robertson, y su esposa Lady Robertson.

➵ El embajador del Brasil y su esposa Da. María Rodríguez López de Rodrigues Alves ofrecerán el lunes próximo un té en obsequio de un grupo de sus relaciones.

➵ En retribución de atenciones recibidas, el agregado militar a la Embajada de España, comandante Julián Chacel Norma, y su esposa Da. Beatriz Magalhaes ofrecerán mañana un té a un grupo de sus amistades.

Desde Europa—

París, 7 (Especial de LA NACION).—Ha sido operado, con resultado satisfactorio, D. Juan Carlos Cruz.

➵ El viernes próximo emprenderá viaje para Buenos Aires, en el vapor Massilia, D. Jorge Drago Mitre.

➵ Han llegado a esta Capital, de Madrid, D. Nicolás Avellaneda y familia.

➵ De Suiza, D. Fernando Estrugamou y familia, y D. Enrique Loncán y su esposa Da. Catalina Estrugamou.

➵ De Londres, Da. Renée Tuckerman de Aramayo.

➵ Ha sido sometido a una intervención quirúrgica un hijo de don Eduardo Paz.

Matinée artística—

Esta tarde se realizará en el Teatro Odeón la segunda matinée artística de la serie auspiciada por un grupo prestigioso de damas de nuestra sociedad, a beneficio de la Casa de los Niños Santa Elena, función que, como la anteriormente celebrada, ha de alcanzar un brillante éxito.

Como se sabe, durante la reunión, que ha de congregar a una numerosa y caracterizada concurrencia, D. José León Pagano pronunciará una conferencia, cuyo tema es "San Francisco de Asís en el poema del Dante".

Las pocas localidades aun disponibles podrán obtenerse en la boletería del teatro.

Reuniones—

Con ocasión de un acontecimiento íntimo, la Srta. Josefina Cantilo Achával fué ayer muy agasajada por sus amistades, que se reunieron en su casa en las horas de la tarde a presentarle sus saludos.

➵ En vísperas de su enlace, la Srta. María Isabel Chapeaurouge recibió ayer por la tarde a sus relaciones.

➵ Hoy cumplirá 90 años Da. Dolores González, bondadosa dama que alcanza tan avanzada edad en plena lucidez espiritual. Recibirá en las horas de la tarde a las personas de su amistad que deseen saludarla, en casa de D. Leonardo Carman y su esposa Da. Urbelina Tollo Cano.

Beneficios—

El lunes próximo se llevará a efecto en el Teatro Cervantes un té a beneficio de las obras que sostienen las brigadas 4a. y 5a. de la Liga Patriótica Argentina, cuyas Comisiones Directivas presiden las Sras. Elena Dorado de Escalier y Ema Heer de Anchar, respectivamente.

Con esta reunión, que tendrá por marco los salones del primer piso del Teatro Cervantes, quedará inaugurado el Prince's Club, recientemente constituído, bajo los auspicios de un grupo numeroso y caracterizado de caballeros.

Las entradas para la fiesta, cuyo precio ha sido fijado en cinco pesos, pueden solicitarse en la calle Viamonte 1341 o en la secretaría del club, Libertad 807.

➵ Bajo los auspicios de la Sociedad Pro Capilla de Lourdes de Alta Gracia, cuya comisión de damas presiden las Sras. Guillermina Achával Rodríguez de Goyena y Delfina Bunge de Gálvez, se realizará el 20 del actual en el Grand Splendid Theatre una función extraordinaria, con el fin de obtener los fondos necesarios para proseguir las obras de la nueva capilla en construcción, que fué bendecida recientemente.

En esta velada, además de efectuarse varios estrenos cinematográficos, se exhibirá la película titulada "La agonía de Jerusalem".

Las localidades pueden solicitarse desde hoy en la calle José Evaristo Uriburu 1061 o por teléfono al número 4701 de Juncal, de las 14 a las 19 horas.

➵ A beneficio de las obras que sostiene la Sociedad Ayuda Social de Beneficencia se realizará un té bailable el domingo próximo.

Ha sido fijado en cinco pesos el precio de las entradas, con opción al té, pudiendo solicitarse las invitaciones en la calle Tucumán 531 o por teléfono a los números 1107 de Juncal y 5124 de Mayo.

Casamientos—

Mañana contraerá enlace civilmente la Srta. Otilia Justo con D. Eduardo Sánchez Terrero. Serán testigos, por parte de la novia, el presidente de la República, D. Marcelo T. de Alvear, y los Sres. Felipe Justo y Liborio Justo, y, por la del novio, los Sres. Enrique Santamarina, José María Terrero y Lucio Robirosa.

La ceremonia religiosa se realizará el sábado próximo en la iglesia de San Francisco, siendo padrinos Da. María Luisa Terrero de Sánchez Valmonte y el general Agustín P. Justo.

Después de la ceremonia se efectuará una recepción en casa de don José Casado y su esposa Da. Laura Justo.

➵ Hoy será bendecido el enlace de la Srta. Clra Rocha con D. Carlos Hoyo Molina. Serán padrinos de la Srta. Molina Arrotea de Ramírez y D. Eduardo Rocha.

Del acto civil serán testigos doña Sofía Rocha de Rocha y D. Arturo Robbio, por parte de la novia, y los Sres. Manuel Arrotea Molina y Carlos Varangot, por la del novio.

➵ Se ha formalizado el compromiso de la Srta. Felicitas Martínez Ortúzar con D. Juan Angel Campos.

Diapasón—

Esta tarde se realizará en Diapasón un recital de canto a cargo de Da. Andrea Bruel de Elizalde, quien será acompañada en el piano por D. Herberto Paz.

La señora de Elizalde interpretará entre otros números: "Poèmes arabes de Franz Toussaint", de Louis Aubert; "Le balcon" y "Une ballade de F. Villon", de Claude Debussy; "Le jardin mouillé" y "Sarabande", de Albert Roussel; "Poème" y "Clotilde", de Arthur Honegger, y "Coplas", de Castelnuovo-Tedesco.

Banquetes—

Un grupo de miembros caracterizados de la colectividad austriaca ofreció anoche una comida en el restaurante de la estación Retiro, del Ferrocarril Central Argentino, al doctor Ernesto Fuchs.

Ofreció la demostración el encargado de negocios de Austria, D. Rodolfo Schulz, contestando el obsequiado con frases oportunas que celebraron los comensales.

Diversas—

Con el propósito de constituir el Comité de la Sociedad Unca Huasi en la ciudad de Catamarca, partió ayer para esa Capital la presidenta de la entidad, Da. Delia Vieyra de la Torre de Solá.

La señora de Solá hará, asimismo, un reparto de ropa entre los niños pobres de la localidad.

Enfermos—

Se halla mejor Da. Carolina Estrada de Martínez.

➵ En vías de restablecimiento doña Raquel Barruti de Firmat Lamas.

➵ Sigue mejor, después de la operación a que fué sometida, la señorita Elvira Nougués.

➵ Restablecido D. Norberto Escutari.

➵ Sigue enferma Da. Lía Giraldes de Amoedo.

➵ Guarda cama Da. María Teresa Carbó de Díaz Valdez.

➵ Se halla mejor, después de la operación a que ha sido sometida, doña Carolina Cranwell de Malbrán.

➵ Guarda cama Da. Elena Cruz de Schweim.

➵ Se encuentra mejor la Srta. Sara Barrenechea.

➵ En vías de restablecimiento doña Hilda Barón Peña de Dorr Mansilla.

➵ Sigue mejor D. Jorge Enrique Coronado Spraggon.

➵ Mañana será sometida a una intervención quirúrgica Da. María Teresa Fernández Crámer de Otamendi.

➵ Se halla enferma Da. Adela Villanueva de Gándara.

Viajeros—

En el vapor Almanzora emprenderán hoy viaje para Europa, entre otros, D. Silvano Crotto, su esposa Da. Ana María Saves y las Srtas. Nélida y Hercilia Vasena Saves, Da. Ana Bossi de Iglesias y sus hijos María, Carolina y Horacio, D. Ronald Leslie y familia, la Srta. Carola Vila, y D. Santiago Vasena Saves.

➵ En el mismo vapor se ausentarán para Río de Janeiro D. Esteban Carbone, su esposa Da. Luisa Dansey Guido y su hija.

➵ Hoy partirán para Europa, en el vapor Oranla, los Sres. Alberto Estrada (hijo), Carlos Gallo y la Srta. Cora Gallo.

➵ En el vapor Andes se han embarcado en Lisboa, en viaje de regreso para esta Capital, los Sres. Alejandro Figueroa y su esposa Da. Enriqueta Figueroa y Juan Carlos Godoy y familia.

➵ A fines del corriente mes emprenderán viaje para Europa las señoritas Sara, Hortensia y Raquel Rueda.

➵ En el vapor Andalucía partirán hoy para Europa los Sres. Gonzalo Subercasseaux, Enrique Booth, Juan B. Lalanne, Santiago G. Reid y familia y Leslie Howard Lane.

➵ Ha llegado de Mendoza, D. Saturnino Taboada.

➵ De Santiago del Estero, D. Ernesto Jerez.

➵ De Rosario, D. Alberto Laurencena.

➵ De Córdoba, D. Martín Gil y sus hijas Florencia y Ernestina.

➵ Han partido para Mendoza doña Pilar Argüello de Lara, y D. Carlos Castañeda Lynch.

Necrología—

Da. ELENA OCAMPO VEDOYA DE LOBOS.

Falleció en la madrugada de ayer Da. Elena Ocampo Vedoya de Lobos, joven dama extensamente vinculada en nuestra sociedad y cuya exquisita cultura y natural bondadoso le habían conquistado una cariñosa consideración en el medio en que actuaba. Esos sentimientos se exteriorizaron en forma significativa cuando, bajo los mejores auspicios, contrajo enlace el año anterior y ahora se evidencian en la honda pena que suscita su prematura muerte, que lleva el luto a un grupo numeroso y caracterizado de hogares porteños.

El sepelio verificado por la tarde en el cementerio de la Recoleta constituyó una expresiva demostración de condolencia.

➵ Dejó de existir ayer en esta Capital, después de sufrir las alternativas de una larga dolencia, D. Alberto Anabia Madariaga, caballero que por sus condiciones de carácter se había hecho acreedor a la estimación de todos los que tuvieron oportunidad de tratarlo.

El sepelio de los restos del señor Anabia Madariaga se verificará esta tarde en el cementerio del Norte.

➵ La comisión de señoras y señoritas Hijas de María del Colegio Santa Rosa hará oficiar mañana una misa en la capilla del colegio en memoria de la Srta. María Magdalena Alais, que fué presidenta de esa comisión.

➵ Con motivo de cumplirse el segundo aniversario del fallecimiento de Da. Mercedes van Praet de Durán, se dirán hoy misas en su memoria en la basílica del Santísimo Sacramento.o

MELENITAS RUBIAS

La moda actual de la melena exige que ésta sea de colores claros, pero para que realmente favorezca a la que la lleva, su color debe ser el rubio dorado.

La operación de aclararse el cabello ha dejado ya de ser una dificultad, pues hoy todas las mujeres disponen de una loción completamente inofensiva que basta aplicarla en casa unos pocos días para obtener los más hermosos resultados.

El extracto de manzanilla verum, cuidadosamente preparado, que se encuentra en las buenas farmacias, es lo único que debe emplearse con confianza. No es ninguna tintura y puede emplearse en los niños sin ningún inconveniente. Se aplica como cualquier loción para el cabello y resulta mucho más económico que ir a las casas de peinados y sufrir las consiguientes molestias.

EL ENROLAMIENTO EN LA CAPITAL FEDERAL

Hasta el sábado pasado se habían empadronado 240.000 ciudadanos

El inspector de distritos militares de la Primera División de Ejército, coronel Carmelo Levene, concurrió ayer al Ministerio de Guerra, entrevistándose con las autoridades superiores del mismo, a quienes dió cuenta del desenvolvimiento general del enrolamiento, en lo que se refiere a la Capital Federal.

Según dichas informaciones, hasta el sábado pasado se habían entregado las nuevas libretas cívicas a 240.000 ciudadanos, cumpliéndose la operación con un término medio de más de 22.000 enrolados por cada siete días. Calcúlase, en consecuencia, que en los trece días que faltan para la terminación del enrolamiento podrán ser atendidos los 60.000 interesados que todavía no han sido empadronados. El padrón de Buenos Aires se estima que estará formado por unos 300.000 ciudadanos.

En la actualidad funcionan en esta ciudad, y continuarán actuando hasta el 19 del corriente, 32 oficinas enroladoras, de las cuales 17 atenderán, además del diurno, un horario nocturno.

CELEBRO SESION AYER EL CONCEJO DELIBERANTE

Trató numerosos asuntos

Bajo la presidencia del Sr. Fernández Castro se realizó la sesión de ayer, en el Concejo Deliberante, con asistencia de los secretarios de Hacienda y de Obras Públicas Sres. Tedín y Moreno. Se dió cuenta de la entrada de un mensaje del D. E. sobre las ampliaciones del Hospital Tornú y luego se modificó la fecha de la licitación del Matadero Modelo, que quedó fijada para el 31 de agosto próximo, manifestando, a continuación, el Sr. Gallo su opinión desfavorable sobre las obras del Hospital Piovano, a su juicio inacabadas, afirmando el señor Castiñeiras que en la nueva emisión del empréstito se contemplaría la necesidad de destinar nuevas partidas para la realización completa de dichas obras, satisfaciéndose así el deseo expresado por el señor Gallo, en la minuta de comunicación que se aprobó, de que se estableciese un servicio de vías urinarias.

Fué destinado a comisión un proyecto de ordenación presentado por el señor Ghioldi, que establece que el D. E. acordará plazos prudenciales a los vecinos para el pago de las deudas por pavimentación de calles cuando el atraso no sea imputable a los mismos y sólo obedezca a retardos de la Administración municipal, y pasó también a comisión un proyecto del Sr. Jiménez, por el cual se dispone que los hospitales deberán establecer horarios vespertinos, entre las 18 y las 20 para los enfermos que se asistan en los consultorios externos y que durante el día trabajen.

Una minuta de comunicación al Departamento Ejecutivo presentada por el Sr. Basso, por la que se solicita que sean colocados en condiciones adecuadas todos los lavaderos y baños municipales, se aprobó después de un breve debate.

A continuación se procedió a prestar acuerdo a los nombramientos de miembros del Directorio del Banco Municipal de Préstamos, a propuesta del Sr. Enrique Méndez Calzada, como miembro de la Comisión de Bibliotecas Municipales, así como del director de la Asistencia Pública expresando diversos concejales su complacencia por las designaciones del Departamento Ejecutivo.

El Sr. Coronado presentó a la consideración del cuerpo una cuestión de carácter personal. Manifestó que se había dado a la publicidad un volante firmado por los empresarios, actores y autores teatrales, quienes al comentar las actividades del concejal mencionado, en lo que atañe a la inspección para el mejor cumplimiento de las ordenanzas municipales, afirmaban que se habían producido casos de verdadero alianamiento. Esas afirmaciones las contestó relatando la incidencia producida a raíz de una reyerta habida en la madrugada a teatros de la ciudad, en los cuales se procedía a ensayar las obras fuera de las disposiciones de un decreto reciente del D. E., y como las infracciones eran manifiestas, entendía que ellas debían dar margen a nuevas disposiciones destinadas a impedir que esos hechos se produzcan.

Hizo una amplia reseña de su labor personal en favor del teatro nacional, al que censuraba en lo que tiene de censurable, afirmando que la persecución obedecía al convencimiento de los empresarios de que las nuevas ordenanzas a dictarse importarían una verdadera transformación de las salas, cada día menos adecuadas para la realización de los espectáculos.

El Sr. Faggioli pidió que los antecedentes de este asunto pasasen a estudio de la Comisión de Interpretación, para ser tratado en la sesión próxima con o sin despacho, proposición que dió margen a un debate interminable en el que intervinieron los Sres. Palacín, Jiménez, Soldano, Manacorda, Gallo y Moreno, proponiendo el Sr. Manacorda un proyecto de declaración concebido en estos términos: "El Concejo Deliberante, escuchadas las palabras pronunciadas por el Sr. Coronado en la sesión de la fecha, declara que dicho concejal ha encuadrado su actuación dentro de lo establecido por el artículo 1474 del Digesto Municipal"

Como el Sr. Soldano presentara sus dudas sobre las atribuciones de la Municipalidad acerca de los derechos que le asisten para legislar sobre el trabajo nocturno, presentó las siguientes cuestiones que deberá resolver la Comisión de Interpretación:

"1a. Si dentro de lo expresado en el artículo 1667 del Digesto Municipal se encuentra involucrada la prohibición de ensayos nocturnos en los teatros y si estos ensayos deben considerarse espectáculos públicos o privados.

"2a. Si por la ley orgánica la Municipalidad tiene atribución para reglamentar o sancionar ordenanzas que graviten sobre la garantía constitucional del trabajo y si es o no de incumbencia del Poder Federal.

"3a. Si el D. E. sin existir ordenanza prohibitiva del trabajo nocturno en los teatros está facultado por simple decreto para prohibirlo aplicando multas, y si éstas son o no legales."

Terminado este asunto, el Sr. Guerrico llamó la atención sobre la demora que había sufrido su proyecto por el cual se cotizarían en la Bolsa de Comercio los títulos municipales. A fines de este mes, añadió, deberá lanzarse una emisión pública una de cincuenta diez millones de pesos en títulos de pavimentación. Sin embargo, el proyecto no ha sido sancionado, lo que perjudicará considerablemente por cuanto la cotización actual de los títulos tiene diferencias que en algunos casos llegan a un diez por ciento. Pero si se tiene en cuenta que si este asunto no se resuelve, tampoco se cotizarán las nuevas emisiones, y el cálculo de pérdidas llegará a más de ocho.

La demora, manifestó el Sr. Castiñeiras, ha obedecido tan sólo a la necesidad de recabar informes, así como a las conferencias con el presidente de la Bolsa, quien deberá proponer, en breve, las fórmulas a su juicio convenientes.

Como no era ese el pensamietno del autor de la proposición, quien deseaba tan sólo que se aprobase su proyecto por el cual se facultaba al intendente y al presidente del cuerpo, para realizar esas gestiones, insistió en la necesidad de proceder inmediatamente a su sanción. Se ha pensado en crear una nueva Bolsa en el Banco Municipal de Préstamos, pero, dijo, la proposición carece de acierto. En ninguna parte del mundo existe ninguno de esos organismos, y lo que el movimiento se regula por una sola representativa de la fuerza económica de cada nación. Volvió a insistir en el pronto despacho, y así se acordó.

Antes de levantarse la sesión se decidió realizar otra, de carácter extraordinario, mañana a las 21, para seguir tratando el asunto de la construcción de las casas baratas, debiendo informar el secretario de Obras Públicas, Sr. Moreno.

Reunión de comisiones

Las Comisiones de Presupuesto y de Obras Públicas han resuelto suprimir las comisiones: Superior de Teatros y de Censura Cinematográfica, por juzgarlas carentes de utilidad. Esta determinación será tratada, en breve, por el Concejo.

AYER FUERON SORTEADAS 292 CASAS ECONOMICAS DEL BARRIO BONORINO

La adjudicación se hizo en la Municipalidad, conforme a disposiciones legales

NOMINA DE LOS FAVORECIDOS

En el despacho del contador de la Municipalidad, Dr. Julio N. Bastiani, fueron sorteadas ayer 292 casas económicas de las construídas en el barrio Bonorino por la Compañía de Construcciones Modernas, de acuerdo con la ordenanza-contrato sancionada en 1922.

Resultaron favorecidas las siguientes personas:

Adolfo Rosner, Héctor E. Arzeno, Teodorico Scafi, Antonio Rubio, Mercedes Carrero Molina, Juan Penazzato, F. Sixto Solari, Francisco Jiménez, Agustín Dorda, Joaquín Oliver, Jorge Sigwald, José G. Frangella, Elisa Ferri, María de la Fuente, Svend H. Braase, Bernardo González Arrili (hijo), Máximo E. Matesanz, Raúl Troyo, Antonio T. de Pardal, Joaquín E. Godoy, Victoriano Máquez, Josefa A. Ramos, Enrique L. A. Gajardo, Emilio Pérez Parcet, Rafaela C. de van Ameren, Clemente Illia P. E. de Godoy, Francisco P. Vidal, Bernardo González, José N. Zamppichiatti, Pedro Cerruti, Tomás A. Alvarez, Emilio Pintos, Fernando von Bersen, Carlos B. García, Raúl L. Fenel, Arquímedes Madale, Horacio G. Chaumeil, Manuel José Stvori, Luciano E. Cauilier, Nieva E. Plaza, Justa C. de Ramos, Rosa P. de Sánchez, Adolfo Guarglia, Emilio Delpech, Francisco C. Robatto, Honorio Albornoz, Luis Roi, José P. Mengide, Jorge J. Bonnin, Hugo A. Acuña, Guillermo J. Sharpies, Juan M. Valle Sasta, Elisa Real, Pablo Lorenzo Fedrico Silva, Feliciano S. Insúa, María L. T. de Coschignano, Elisa M. de Arenillas, Julio C. Altabas Delgado, Angel A. Lapadin, Juan Castor Gauna, Francisco E. Reyes, Marcelino Suárez, Fernando Serral, Hugo Molero, Eduardo Despósito, Z. Alicia Durante Hamma, Gervasio González, Rafael Pinto, Bautista Riegal, Simón Segal, Luis Blanco, Elbia Núñez Romero, Miguel G. Perujo, Amelia Zorrilla, Enrique Puricelli, Raúl O. Olivé, Antonio Cerminaro, Valentín Felippone, Juan Leonart, Juan Carlo Armintano, Felipa Gubitosi, Juan T. Ferrari, Adelfa Gutiérrez, Antonio Beveraggi, Luis Rumbado, Mariano M. Martínez, José Gómez, Amalia S. de Feig, Mónica V. de Gazeón, Antonino Giuliani, María E. Bozzano, José R. Galarza, Juan Carlos Webb, Oscar Planas Llenas, Angel Rodríguez, Alejandro Caamaño, Enriqueta Granado Gutiérrez, Catalina F. Copello, Ema Bazán, Isolina de Vera Islas, Fernando Oro, Octavio A. Piñero, Andrés Giraldi, Pedro Roveres, Salvador Catino, Oscar A. Soren, Francisco Rodríguez Vázquez, Juan R. Calvo, Ramiro González, José González Rico, Arminda B. de Facio, Humberto Callejón, Matilde P. de Brito, Rafael Pérez, Adrián Rivera, María C. de Bustos, José María Miñan, Alfredo L. Echezarreta, Pedro Justo Lamas, Nicolás Pappola, Vicente J. Gallo, Jerónimo R. H. Spoturno, Arminda A. de Barrios, Ernesto Rymer, Roberto J. Olivera, Rodolfo Oreguy, Fernando de Sala, Alberto T. Ford Ayliffe, Pedro Bellisio, Eduardo J. Bordenave, Blanca A. Aguilera, Carlos Zatti, Atilio Velardo, Manuel Fernández Iglesias, Manuela L. Soubelet, Guillermo D'Agosto, Francisco Fernández Martínez, Nicanor Eusebio Casco, Mario Nitti, Juana Graffeuille, Héctor H. de Curubeto Frías, Rafael di Yorio, Ana G. Muzzi, Antonio Rodríguez, Jorge Vicario, Víctor Crisci, José Buceta, Tomasa A. Zabiska, José Di Yorio, José Ricardi, Ignacio Sánchez, Antonio M. Ramírez, José Moreira Lescarret, Saturnino C. Artaza García, Raúl Baygorri Matheu, Jerónimo Rens, Damián M. Reca, Alberto L. Lozs, Anuchástegui, Guillermo E. Riordi, Sebastián Martín, Ricardo F. Rico, Cesira T. de Aznarez, A. M. Gandoli Herrero, Emilio Colombi, María A. R. de Grigoni, Lía L. de Torres, Roberto Payssé, Pedro Gregoratti, Andrés Groppo, Guillermo Bustos, Vicente S. López, José Forcadelli Arnavat, Alfredo Tubio, Alfredo Meulleri, Julio J. Dehavay, Oscar A. Durán, Hugo Salom, Pedro Savagnati, Julio A. Perichón, Boris Rosenzweig, Hugo Sosa Escalada, Diana Micheletti, Luis García, Antonio Marinelli, Wenceslao Bermúdez, León Rudaltsky, Amalia H. de Azorín, Manuel Romero, José Ventura Sanjurjo, Juan Bonthaoux, Horacio M. Pardo, Amador Ríos, César Susana, Emilio Chierico, Alberto D. Motto, Horacio L. Rojas, Marcelo P. R. G. de Valles, Edmundo Medawar, José Martínez Méndez, Donato Braica, Julio César Prieto, Antonio Scannapieco (hijo), Bernardo Martínez, Manuel Borges, Alfredo Ardilla Palos, Volché Grinberg, Leonardo Cardone, Benedicto Bertucci, José M. Salinas, Mariano Maidana, Mauricio Sáenz, Félix Lamata, Domingo González, Edgar J. F. Paima, Raúl Goriero Pizarro, Juan C. Almeida, Victoria Zenettini, Antonio F. Priuli, Guillermo Fiocco, José López Albarracín, T. Abaurrea López, Pichel Palmstein, Luis J. C. Falcón Caldera, Fernando Tognetti, Santiago Bazo, Alberto Mascheroni, Luis Alpieri, Braulio Berón, Ricardo E. Costa, Carlos A. Videla, Juan Frustuoso, Pedro Quinillat, Josefa Fedriani, Federico Sánchez, Antonio R. Pérez, José Fuster, José C. Concado, Francisco Sagone, José Janeiro Méndez, Clemente Montaldo, Joaquín Oliver, Pedro M. Castaño, Luis Antonio Salice, Julio Pardo, Mercedes Scurini, Alcira Iruretá, Luis J. Scarinci, Lola E. C. de Pedrós, Enrique Viale, Carlos Ruiz, Ezequiel Cleiss, Edgar A. Garrido, Juan N. Firpo, Benito Diz, Joaquín Maeztu, Carlos Valeante, Francisco Zamardo, Eugenio Wittenberg, Elsa C. de Ruzzo, Manuel F. G. Souto, Eduardo Castellanos Alavarado, Edmundo F. Arrigoni, Carlos A. Zarza, Bernardo Rossano, Angel J. Manni, María A. Borgnia, Juan López Redondo, María C. de Amaya, Ricardo Zurlo, Saverio Sollazzo, José del Monte Perrans, Carlos M. Uteda, Juan B. Martínez, Elisa Espósito, Francisco Vinent, Alfredo Vignale, Saturnino Oteiza, Eduardo E. Bicentini, Josefa M. Martín, Enrique Martín, Francisco S. Guzmán, Juan F. Cucuchaga, Félix C. Micoud, Polinisio Cáceres, Eloy Sacristán y Vicente S. Valanella.

DISTINCION A Da. REGINA PACINI DE ALVEAR

Le fueron entregadas las insignias de la Legión de Honor

En un sencillo acto, que se efectuó en la residencia particular del Presidente de la República, el ministro de Francia en nuestro país, M. Francois M. J. Picot, impuso ayer a doña Regina Pacini de Alvear las insignias de la Legión de Honor, con el grado de caballero. Concurrió también al acto el agregado militar a la Legación de Francia, barón de Lamarzelle.

La condecoración de referencia ha sido otorgada por el Gobierno francés a la Sra. de Alvear en reconocimiento de diversas obras benéficas debidas a su iniciativa, y entre las cuales figura la fundación del Hospital Argentino en París, durante los días de la guerra.

CONFERENCIAS

La música del Himno Nacional

En el salón de actos públicos de la Facultad de Filosofía y Letras dará el próximo sábado una conferencia sobre "La música del Himno Nacional" el escritor y catedrático de dicha Facultad D. Arturo Giménez Pastor.

El Dr. Giménez Pastor, que ha consagrado a la canción patriótica uno de sus Estudios de Literatura Argentina, en el cual ya trató incidentalmente el punto controvertido a la expresión musical del himno de López, se propone ofrecer en su exposición del sábado elementos de juicio concurrentes al debate suscitado por la nueva versión que acaba de aprobarse.

El ardoroso interés contradictorio que esa obra ha despertado en el público encontrará así oportuna y correspondiente ilustrativa. La disertación del doctor Giménez Pastor será ilustrada con los textos musicales pertinentes.

"San Francisco de Asís en el poema de Dante"

Esta tarde, a las 17.30, en el Odeón se realizará la segunda conferencia del ciclo organizado por la Sociedad Casa de los Niños Santa Elena, desarrollando en esta disertación D. José León Pagano el tema: "San Francisco de Asís en el poema de Dante", ilustrándose la palabra del conferenciante con proyecciones luminosas.

El 347°. aniversario de la fundación de Buenos Aires

El ministro del Interior dió ayer una resolución autorizando la iluminación y el embanderamiento de los edificios dependientes de ese Departamento el 11 del actual, en que se cumplirá el 347° aniversario de la fundación de Buenos Aires por D. Juan de Garay.

A la vez resolvió dirigir una nota a los demás Ministerios haciéndoles conocer dicha resolución y la invitación formulada por la Intendencia Municipal, a los fines que estimen convenientes.

LA CONSTRUCCION DE UN FERROCARRIL ECONOMICO EN LA PROVINCIA DE Bs. As.

Los hacendados del partido de General Lavalle se oponen a los proyectos en estudio

SOLUCION PROPUESTA

Hoy deberá reunirse la Comisión de Obras Públicas de la Cámara de Diputados de la Provincia de Buenos Aires, para considerar, entre otros asuntos, el relacionado con la proyectada construcción de un ferrocarril económico entre Dolores, General Conesa, General Lavalle y el puerto de San Clemente, en este último partido, con un ramal a General Madariaga.

Hace pocos días nos ocupamos de esta iniciativa, recordando que ya obtuvo sanción del Senado en el período anterior, y que había quedado virtualmente desechada debido a que el Ferrocarril del Sur se proponía construir un ramal desde Dolores a Ajó, según así lo hizo saber ulteriormente a la Legislatura el Poder Ejecutivo, haciendo innecesario el ferrocarril económico. Empero, como la referida empresa no hubiera llenado algunos requisitos indispensables para obtener el permiso que solicitó, el diputado José Quinteros Luque preparó un anteproyecto, aconsejando la sanción de la iniciativa aprobada por la Cámara de Senadores, con las modificaciones que puntualizamos en una noticia anterior.

Ahora, ante la posibilidad de que la Comisión de Obras Públicas produzca su dictamen favorable en el asunto, un grupo de propietarios con establecimientos rurales en el partido de General Lavalle ha presentado una nota al presidente de aquélla, expresando su disconformidad con la iniciativa.

Venimos a manifestar nuestra más formal oposición—dicen los recurrentes—a ambos proyectos, por considerarlos perjudiciales para la zona, a lo que se necesita allí, a nuestro juicio, es ferrocarril de la misma trocha que el Ferrocarril del Sur, para evitar transbordos y estar unida la línea con todas las demás del país.

Un decauville es inútil en esta zona eminentemente ganadera, y aleja la posibilidad de que se construya línea de trocha ancha. Lo que conviene, evidentemente, es tratar de que el Ferrocarril del Sur prolongue sus ramales desde Dolores a Conesa, Lavalle y Madariaga, desechando todo obstáculo como son los proyectos mencionados, a fin de que se realice cuanto antes esa justa aspiración del vecindario.

Pretender que los vecinos paguen el decauville, considerado por ellos inútil y perjudicial, constituiría un atentado contra la propiedad, y modificar el proyecto, para que lo pague la Provincia, en los momentos actuales, es ilusorio; de manera que el resultado práctico del nuevo proyecto sería que la zona se quede sin ferrocarril, todo debido a esas iniciativas presentadas sin haberse realizado previamente un estudio serio de esa cuestión que tanto nos afecta. Pedimos, en consecuencia, se tenga presente nuestra más formal y categórica oposición a los proyectos de decauville, y que oportunamente se facilite la prolongación de los ramales del Ferrocarril del Sur.

La nota está firmada por los siguientes propietarios o sus representantes:

Ernesto Bosch, Guillermo Udaondo, Hope Gibson, Hortensia A. de Leloir, Candelaria F. de Duhau, Banco El Hogar Argentino, sucesión de Julio Pueyrredón, Heriberto Gibson, Enrique Duhau, Mauro M. Castro, Luis Duhau, Inés Anchorena de Acevedo, Juan M. Acevedo, Healmar Aberg Cobo, Percival Gibson, Magdalena J. S. de Gibson, N. V. N. de Clifton, Enrique M. Pueyrredón, W. A. Whitaker, Leslie G. Nicholson, Samuel Bosch, Victoria L. de Pueyrredón, Federico G. y Alejandro Leloir, Rafael Cobo y Matilde Cobo.

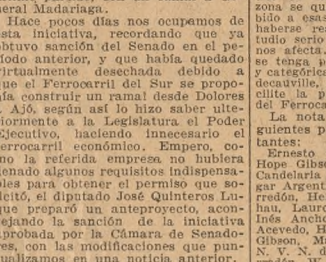

RECUERDE que hoy Miércoles tendrá lugar el DINER DANSANT en el PLAZA HOTEL.

Champagne VEUVE CLICQUOT BRUT

Agua Mineral PALAU

Se ha fijado el precio de un menú exquisito todo incluído y servido con:

CHAMPAGNE VEUVE CLICQUOT BRUT *a $ 25 por persona.*

El precio del cubierto sin vinos, licores, cigarros ni decoración será de $ 10 por persona

Aproveche esta oportunidad excepcional

Una excursión de 17 días a Rosario de la Frontera, pasaje de ida y vuelta en 1.ª clase, 15 días de estada en el confortable hotel de Las Termas con opción al Casino, deportes, etc. todo por solo

$ 300.— m|n.

Se trata de algo realmente excepcional que podemos, ofrecer solamente durante el mes de junio. Rosario de la Frontera es la mejor estación invernal con que cuenta el país. Su clima primaveral siempre uniforme, el más benigno en esta época del año. Su aire puro y seco. Sus pintorescos alrededores, sus famosos baños termales tan recomendados por los médicos. Sus canchas para deportes, su elegante casino, su vida tranquila y entretenida, hacen de Rosario de la Frontera el sitio ideal para descansar unos días.

ALLI VERA VD. LAS FAMOSAS TERMAS DEL

Agua Mineral PALAU

DECIDASE HOY MISMO

Pida informes a la Cía. de Grandes Hoteles, Cangallo 466, U. T. 33 Avenida 1849, Buenos Aires.

Nuestro ensayo

en vez de tres meses ha durado un año

Pero así también podemos asegurar hoy que este largo ensayo nos ha servido de sabia experiencia para llegar hasta la creación del nuevo tipo turco ABDULLA N. 45, el mejor cigarrillo rubio que es posible elaborar.

Después de un año hemos al fin resuelto el difícil problema de la temperatura con nuestras modernas secadoras.

Por eso el ABDULLA N. 45 es tán rico, aromátiço y suave.

Pruebe el nuevo tipo ABDULLA.

Es diferente a cuantos ha Vd. probado hasta hoy y sólo cuesta $ 0.45 el paquete.

$ 0.45 EL PAQUETE

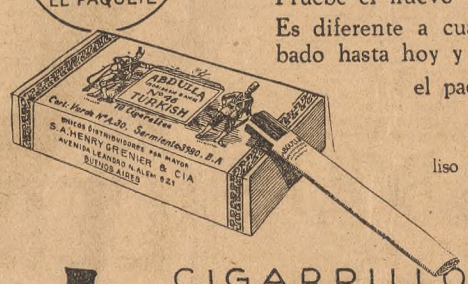

liso o con boquilla dorada.

CIGARRILLOS ABDULLA

EN VENTA:
FLORIDA 610 — CORRIENTES 835
y en todas las buenas cigarrerías

La Asociación Amigos del Arte inauguró ayer su nueva sede. Asistieron el Presidente de la República y los ministros de Instrucción Pública y el de Bélgica.

Ada C. Sturm, violinista que realizará hoy un concierto en el Círculo de la Prensa.

El Dr. Esteban Terradas dió una conferencia sobre "Estabilidad", con el auspicio de la Institución Cultural Española.

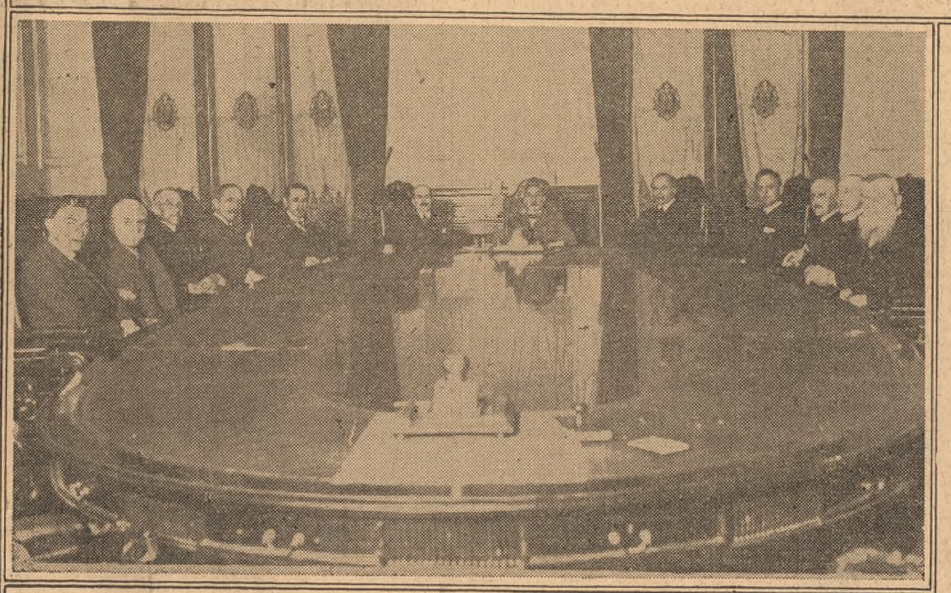

Se reunió ayer la Academia Nacional de Agronomía para considerar diversos asuntos.

Se hizo cargo de su puesto el nuevo director del Hospital Fernández, Dr. José Moreno.

El juez Dr. Facio realizó diligencias en el proceso del crimen de V. López

Un empleado de Investigaciones de la Capital levantó algunos cargos que le hiciera Margarita Flores Leiva. El detenido Vázquez Brau sigue en grave estado

Ayer prestó declaración ante el juez del Crimen, Dr. Facio, el oficial de policía de esta Capital, D. Rafael Zumárraga, quien, como hemos informado oportunamente, tenía el deseo de aportar diversos antecedentes de su conocimiento, con el fin de probar que las firmas de Margarita Flores Leiva, que aparecen en algunos documentos, son auténticas y no falsificadas como sostiene dicha mujer, según se desprende de sus declaraciones.

En primer término Zumárraga reconoció tres actas e hizo presente que el texto de una de ellas fué escrito por un empleado a sus órdenes, D. Ibrahín Olivera Riquelme.

Manifestó el declarante que cuando prestó declaración Margarita se encontraba en la Sección Robos y Hurtos, y que firmó las exposiciones y las actas en su presencia y la del subcomisario Urruchúa. Recordó que en esa oportunidad la mujer tenía en el cuello una cadena con varias medallas, las cuales se le invitó a que dejara depositadas, creyendo que tal vez podrían resultar de alguna utilidad para la investigación, ya que, según aquélla, le habían sido regaladas por su amante Víctor Antía. Se labró entonces un acta, la que firmó Margarita. Por ello, bajo la fe de juramento, sostuvo que las firmas son auténticas.

Más adelante dejó constancia Zumárraga que Margarita ha prestado declaración ante jueces de Instrucción de la Capital Federal, y hace pocos días, nuevamente, ante el Dr. Aquiles González Oliver. Ofreció esos datos por si se cree oportuno disponer un cotejo caligráfico de esas firmas con las que ha dubitado en el expediente, y que están en tela de juicio. Para mayor abundamiento pidió también que se efectuara una confrontación de las firmas estampadas en la cédula de identidad, en la declaración que se le recibió cuando solicitó ese documento y la que existe en el prontuario de Margarita.

Añadió el declarante que, enterado por medio de las publicaciones de la prensa de las acusaciones que en su contra ha formulado Margarita, en el sentido de hacerlo aparecer como ejercitando presiones y violencias para arrancarle la declaración, quería dejar constancia que mientras la mujer permaneció en la Sección Robos y Hurtos, fué objeto de toda clase de consideraciones por sabérsela amante de Víctor Antía y creerse que, debido a la situación en que se encontraba éste, no le sería posible, tal vez, tenerlo a su lado por toda su vida. Ello les inspiraba lástima y se la trataba en la mejor forma posible.

Para corroborar su afirmación dijo en seguida que tanto era así, que Víctor Antía, sabiendo las consideraciones que se habían tenido para con su amante, le dedicó al declarante unos versos, en los que aludía a Margarita. Esos versos fueron entregados por Zumárraga al juez, y agregados a la causa. Por todos esos detalles le extrañaba a Zumárraga que la Leiva lo haya acusado tan injustamente, sin ninguna razón, y porque, además, no la cree capaz para tal cosa, desde que la conceptúa inexperta y poco conocedora de las consecuencias y responsabilidades que su actitud le podría acarrear. Tiene el declarante la firme convicción de que la mandobra le ha sido sugerida por alguien, probablemente por su actual consejero, que sería en este caso el defensor de José Llacoy, quien, dijo, se ha caracterizado en la mayoría de los hechos como perturbador de la buena marcha de los asuntos, produciendo notas de escándalo que no han tenido otro fin que el de poner en evidencia defectos de forma que pudieran tener la Justicia y la Policía, enlodando reputaciones de hombres honrados.

Para demostrar su convencimiento leyó, con autorización del juez, un auto judicial dictado el 3 de agosto del año 1920 por el entonces juez Dr. Luna Olmos, separando del cargo de defensor al abogado en cuestión, en la causa seguida a Narciso Flaquer.

Agregó el testigo que esos antecedentes le hacen suponer que el letrado referido ha sido el inspirador de la acusación hecha por Margarita, y aporta aquéllas para que no se le crea a él haciendo afirmaciones sin consistencia, las cuales, por otra parte, las formula con el sólo objeto de levantar los cargos que se le han hecho.

Después de estas manifestaciones del testigo, el Dr. Facio dictó un auto en el cual expresa que, considerando que los antecedentes referidos no tienen relación con la causa, sino que constituyen una simple sospecha personal, versión que es susceptible de agraviar al defensor Dr. González Pardo, y siendo obligación de los jueces mantener el buen orden en todos los juicios, como corrección disciplinaria, reprende al testigo para que en lo sucesivo guarde estilo, sin perjuicio de ordenar oportunamente lo que por secretaría se texten los términos respectivos.

Zumárraga dió una serie de explicaciones al magistrado, y pidió revocatoria del auto o recurso de apelación en subsidio, en razón de que no fué su ánimo atacar directamente a la persona del abogado, ni menos inferirle ningún agravio. Manifestó que sí dió lectura del auto de referencia fué con el sólo fin de dar razón de sus dichos y para fundar el convencimiento que tiene de que no es iniciativa de Margarita la acusación que se le hace.

Vázquez Brau no pudo declarar

El Dr. Facio acompañado de su secretario, Sr. Pereyra, se constituyó ayer en el Hospital Policlínico con el fin de recibir declaración de Ramón Vázquez Brau, a raíz de las manifestaciones hechas días pasados por otro detenido.

Vázquez Brau reconoció como de su puño y letra una carta que presentó al Juzgado el Dr. López de Gomara, haciendo algunas apreciaciones relacionadas con el proceso que se está ventilando; pero, no pudo prestar declaración debido a la gravedad de su estado, pues, como se sabe, el delincuente fué herido recientemente de dos puñaladas, durante un suceso que se desarrolló en la Cárcel de Encausados.

Nuevas citaciones

El juez dispuso ayer que se efectuaran dos nuevas citaciones para una audiencia que se llevará a efecto mañana, a las 14. Deberán comparecer Margarita Flores Leiva y el empleado de policía Olivera Riquelme, para reconocer la primera algunos documentos y una cédula de identidad.

Obtávose el secuestro de otro automóvil robado

Como a los anteriores, le habían destruído la numeración del motor

Los empleados de la sección Robos y Hurtos continuaron ocupándose ayer de la pesquisa que realizan para esclarecer los robos de automóviles, y como resultado de esas diligencias obtuvieron el secuestro de otro vehículo, que se comprobó fué también robado.

El coche en cuestión fué hallado en un garage instalado en una localidad vecina, consiguiéndose su secuestro con la cooperación de la policía de allí.

El propietario del garage, Pablo Parrenat, no dió a los empleados policiales las explicaciones satisfactorias que era de esperar. El automóvil, que es marca Rugby y tiene destruídas las numeraciones del motor, es el que originariamente tenía el número 369.996, serie 362.884, y según se ha comprobado por la casa vendedora, pertenece a los señores Morra y Candio, a los que le fué hurtado en jurisdicción de la comisaría 3a. el 31 de mayo.

Los propietarios lo reconocieron, manifestando que en ocasión de haberles sido robado tenía la chapa 875 de Morón.

La policía dió cuenta del secuestro al juez de Instrucción Dr. Irigoyen, que entiende en el sumario.

Falleció una de las víctimas de un hecho sangriento

Había recibido un tiro en el abdomen

Ha tenido consecuencias fatales para uno de los autores el suceso sangriento desarrollado el 5 del actual en el inquilinato de la calle Wenceslao Villafañe 1242, hecho del que dimos cuenta en la crónica respectiva.

El día indicado Asín Alsir, armado de un revólver, penetró en dicha finca con el propósito de atentar contra la vida de una de sus ocupantes, siendo sorprendido por el inquilino Salvador Novelli, argentino, de 26 años de edad, soltero, quien trató de desarmarlo, en cuya circunstancia aquél le descerrajó un tiro, hiriéndolo en la región abdominal.

El herido siguió su camino y llegó a la habitación ocupada por Sara Sultán, contra la que hizo cinco disparos de revólver, hiriéndola con dos de los proyectiles, siendo luego detenido por el padre y un hermano de la víctima, que se trabaron en lucha con el agresor y lo entregaron a un agente que acudió al oír las detonaciones.

Novelli y Sara fueron transportados al Hospital Rawson, donde ayer dejó de existir el primero. La comisaría 26a. comunicó el fallecimiento de Novelli al juez de Instrucción Dr. Irigoyen, que interviene en el sumario iniciado con motivo de ese hecho.

Fueron formuladas dos denuncias de asalto

A las víctimas, en ambos casos, se las amenazó con armas

Las autoridades de la comisaría 33a. se encuentran empeñadas desde ayer en el esclarecimiento de un asalto y robo denunciado por el barrendero municipal Francisco Mastrolorenzo, italiano, de 27 años, casado.

El nombrado manifestó a la policía que el día anterior, a las 16.30, en momentos en que transitaba por la calle Bacacay, al llegar a la de Terrada se encontró con cuatro individuos, con quienes trabó conversación y que, de pronto, sujetándolo, le colocaron un pañuelo en la boca y en forma amenazante le exigieron la entrega del dinero que llevara consigo.

Agregó el denunciante que acababa de cobrar el importe de su sueldo en la Administración de Limpieza de la Municipalidad, y que tenía en sus bolsillos 152 pesos, que le fueron sacados, después de lo cual se dieron a la fuga dejándole atado fuertemente el pañuelo que utilizaron, para impedir que diera voces.

Por algunas contradicciones en que ha incurrido Mastrolorenzo, la comisaría 33a. duda de sus afirmaciones y, sobre todo, por el detalle de que a la hora en que, según el denunciante, se produjo el asalto, de una escuela ubicada en la calle Bacacay próximo a la de Terrada salían los numerosos alumnos y maestros de la misma, ninguno de los cuales ha observado nada anormal. En cambio, se cree que Mastrolorenzo ha sido víctima de un cuento y que ahora trata de ocultar la verdad.

Se dió aviso del hecho al juez doctor Rodríguez Ocampo.

—En la comisaría 10a. se presentó Osvaldo Caffaro, que vive en la calle San Ignacio 3634, denunciando que, en circunstancias en que penetraba en su domicilio, fué atacado por tres desconocidos, los que lo amenazaron con revólver y le exigieron la entrega del dinero.

Como Caffaro sólo poseía 5 pesos, que entregó a los delincuentes, éstos lo despojaron también del sobretodo y luego emprendieron la fuga, logrando desaparecer. La citada sección de policía, que dió cuenta del hecho al juez de Instrucción Dr. Rodríguez Ocampo, practica averiguaciones con el fin de individualizar a los asaltantes.

ROBO FRUSTRADO

Ayer, a las 10, en circunstancias en que el empleado de la sección Robos y Hurtos, de Investigaciones, Andrés Ducasse viajaba en un ómnibus por la esquina Cangallo y Río de Janeiro, vió que tres sujetos que se hallaban en un sulky sacaban de un carro allí estacionado un lardo de mercaderías y que luego de cargarlo en el vehículo de ellos trataban de huir.

El empleado policial saltó del ómnibus y salió en persecución de los individuos, en uno de los cuales reconoció al de malos antecedentes apodado Galera.

Tras varias cuadras de correr, al llegar a la altura del 900 de la de Cángallo el pesquisante estaba ya muy cerca del sulky, y sus ocupantes, considerándose perdidos, abandonaron el rodado y huyeron en distintas direcciones, consiguiendo desaparecer.

Llevado el vehículo a la seccional, algunas horas después se supo que el fardo robado pertenecía a la razón social Cherniak y Kravchik, un representante de la cual declaró que aquél contenía mercaderías de mercería por valor de 210 pesos.

Se hacen averiguaciones para detener a Galera y a sus acompañantes.

UNA VICTIMA DEL FRIO

Un agente de la comisaría 24a. efectuaba una recorrida por unos terrenos existentes a la altura de la calle Pedro Mendoza y prolongación de Juan N. Blanes y de pronto halló entre unos yuyales, detrás de los galpones de estacionamiento de la Compañía de Tranvías del Puerto, el cadáver de un hombre como de 40 años de edad, pobremente vestido.

Un médico del Hospital Argerich reconoció al extinto y estableció que la muerte había sido aparentemente producida por el frío. Cree la policía, se trata de un vagabundo y que pasó la noche anterior en el terreno en que fué hallado. Se practican averiguaciones para establecer su identidad.

FATAL ACCIDENTE

En la calle Boedo frente al número 776 ocurrió ayer por la tarde un accidente que resultó de fatales consecuencias para el niño Antonio Ferrari, italiano, de 13 años, que trabajaba como lustrabotas ambulante y se domiciliaba con sus padres en la calle Colombres 653.

En el lugar indicado el menor intentó treparse al acoplado de un tranvía de la línea 55, y como perdió pie, fué a caer debajo de las ruedas del vehículo.

Cuando el tranvía detuvo la marcha se inició la tarea de extraer el cuerpo de la víctima, que por efecto de las múltiples fracturas que había recibido dejó de existir instantáneamente.

La comisaría 10a. detuvo al conductor del tranvía, José González.

HERIDO DE BALA

La comisaría 45a. trata de establecer la forma en que se produjo un hecho de sangre en el que intervino Antonio Brilla, italiano, de 24 años, soltero, quien manifestó a las autoridades de aquella dependencia que en momentos en que se hallaba estacionado en la esquina de Nogoyá e Irigoyen, oyó una detonación e inmediatamente se sintió herido de bala en la pierna derecha.

La víctima dice que no sabe a qué atribuir la agresión, pero la policía cree que Brilla oculta la verdad y que, en realidad, lo ocurrido se debió a una riña que aquél ha sostenido con alguna persona a la que no desea delatar.

INCENDIO EN UNA FABRICA

Poco después de las 11 se declaró un incendio en la fábrica de pilas que la razón social Prieto, Schneider y Cía. tiene establecida en la calle Viel 250.

El fuego, originado por la combustión de una cantidad de lacre hirviente, se comunicó rápidamente al galpón donde estaba instalada la fábrica. Amenazaba propagarse a las demás dependencias de la misma, pero esto pudo evitarse con la intervención oportuna de una dotación de bomberos del cuartel central.

No obstante los esfuerzos realizados por los bomberos, las llamas alcanzaron

Exquisita y fresca,
con la fragancia de muchas flores, el AGUA de COLONIA
Hebe
se distingue por su máxima calidad y mínimo precio.
Perfumería MADUÍ
Adela Quintana de Moreno y Cía. Ltda.
Usina: MAZA 1824 U. T. 61 - 0194
PIDALA EN TODAS PARTES

CASA *Moussion*
CALLAO Y SARMIENTO
Los Perfumes de Moda.

ALAS BOLAS
25 DE MAYO 168
LIQUIDACION DEFINITIVA
POR
CESACION DE NEGOCIO
OBJETOS PARA REGALOS Y DE ARTE
ALHAJAS A SU VALOR INTRINSECO
ANTIGÜEDADES - ARMAS ANTIGUAS
Etc. Etc.

FAJAS LEONARD
para prevenir, combatir y reducir
la OBESIDAD
Dispensamos especial atención a las FAJAS dispuestas por prescripción médica.
La COMODIDAD que con su uso se experimenta, no se paga, ciertamente, con el precio equitativo que se cobra por ellas.
Las FAJAS LEONARD son PRACTICAS, HIGIENICAS, RESISTENTES y DURABLES; permiten una absoluta libertad de acción y movimientos; se adaptan suave y ajustadamente a las regiones abdominales y a la vez que corrigen y mejoran la línea estética, aseguran un bienestar tal que solo se aprecia cuando se goza de él.
Se confeccionan únicamente sobre Medida
Solicítenos Catálogo No. 62 — Otorgamos Créditos
CASA LEONARD
ESMERALDA 577 Bs. As.

Segunda oferta!

SE GARANTEN REPUESTOS

Se remite al Interior — libre de porte —

Hermoso juego en cristal tallado, compuesto de 74 piezas, incluso 12 copas de color, a . . . . . $ **45.-**

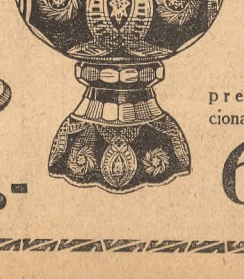

Regio centro de mesa, en riquísimo cristal tallado, en colores, Alto 0.30 centímetros por 0.28, al precio excepcional de. . .$ **65**

Esplendido juego "Romer" de fino cristal, en 6 colores, las 8 piezas, a . . . . . $ **59.-**

Se representó con buen éxito "Lohengrin" en el Teatro Colón

Un buen espectáculo en conjunto resultó la representación de "Lohengrin" efectuada anoche en el Colón. Tanto por lo que se refiere al reparto que tuvo como a los restantes elementos que en él intervinieron, fué motivo para que su ejecución se recibiera con generales demostraciones de aprobación al finalizar cada acto. En los papeles femeninos Claudia Muzio tuvo una actuación relevante por su canto y por su escena; hizo una Elsa poética, que en el segundo acto, especialmente, encontró acentos de bella emoción. Ortrida fué Angélica Cravenco, debutante que produjo buena impresión por su estilo correcto y sus cualidades vocales. El tenor Fleta realizó un protagonista si no muy de acuerdo con el espíritu de esa música, con el éxito que siempre le valen sus facultades vocales. Por su parte el barítono Galeffi dió gran relieve al papel de Telramondo, y el bajo Pasero completó dignamente el conjunto de este "Lohengria", que el maestro Marinuzzi dirigió con su maestría habitual. Buena la presentación escénica y los coros.

La casa de retiro de los artistas

En la residencia de Da. Regina Pacini de Alvear efectuóse ayer una reunión de la que participaron los más destacados artistas teatrales y empresarios de diversos teatros de esta Capital. La reunión de referencia tenía por objeto cambiar ideas con respecto a la iniciativa de la Sra. de Alvear, relativa a la fundación de una casa de retiro para los artistas inválidos e imposibilitados para el trabajo.

La Sra. de Alvear expuso a los reunidos su proyecto, basado en sus líneas generales en los que han servido para crear las instituciones similares que existen en París y en Madrid, —fundada la primera de ellas por el actor Coquelin— y que desde hace años vienen prestando los mejores servicios a los artistas desvalidos. La idea de la Sra. de Alvear encontró la acogida más calurosa, por lo que no es aventurado esperar que la generosa iniciativa se convierta en breve en una realidad.

La compañía Pavlova estrenará esta noche la obra "Psiche"

Será ofrecida esta noche al público del Cervantes por la compañía Tatiana Pavlova otra de las novedades de su repertorio, recientemente dada por la maedid en cuatro actos, original de G. Beljaeff, denominada "Psiche". Esta obra, cuya acción se desarrolla en Rusia, en la segunda mitad del siglo XVIII, tendrá por protagonista a la mencionada actriz, quien encarnará el personaje de Lisa Ogoginkova, secundándola los restantes elementos del conjunto.

Hoy se dará la última representación de "Una cura de reposo"

La compañía Parravicini ofrecerá esta noche en el Argentino la última representación de la celebrada comedia de Enrique García Velloso "Una cura de reposo", pieza que cumplirá en la oportunidad su 80a. representación consecutiva por este elenco. Mañana, de acuerdo con lo anunciado, se renovará el cartel con el estreno de "Los sportivos de la Quema", adaptación de la obra francesa "Plein aux as", de Monnezy-Eon y Fontanes, realizada por Florencio Parravicini.

Embarcóse en Barcelona la compañía Lola Membrives

Una información cablegráfica recibida por la empresa del Odeón anuncia que se han embarcado en Barcelona, con destino a Buenos Aires, los elementos que integrarán la compañía española de comedia Lola Membrives, la cual ocupará dicha sala en la primera quincena de julio. Al elenco, cuya nómina adelantamos en oportunidad, se ha incorporado el galán Alejandro Maximino, que actuó anteriormente en Buenos Aires con la compañía Ernesto Vilches.

En la Comedia se repondrá una pieza cómica

El conjunto Franco, que anoche repuso en el Teatro Comedia la pieza de Escuder "Rosas en la nieve", anuncia para la función del viernes la primera representación en esta temporada de la comedia de Mariano de la Torre "La llegada de la prima", que el mismo elenco hizo conocer a nuestro público durante su actuación de hace dos años en el Sarmiento.

Hoy llegará a ésta la compañía Rivera-De Rosas

Anoche puso término a su temporada en el Colón de Rosario la compañía nacional Rivera-De Rosas, que llegará esta tarde a Buenos Aires, a fin de preparar la función inaugural de su temporada en el Ateneo. La velada de presentación del elenco se efectuará pasado mañana con la pieza de Veutel Chaine y Delorde, traducida por J. J. Cadenas, "El señor cura y los fieles", realizándose el espectáculo a beneficio de la agrupación de gentes de arte y letras La Peña, cuyo festival contará con el concurso de varias de las principales figuras de la compañía lírica del Colón, los bailarines Srta. Puigdengolas y Sr. Jiménez, el actor Florencio Parravicini y el cuarteto de música de cámara La Peña.

El 13 llegará a Buenos Aires la compañía Pirandello

Mañana es esperado en Río de Janeiro el vapor Re Vittorio, en el que viajan el eminente dramaturgo italiano Luigi Pirandello y su compañía, los cuales, de acuerdo con informaciones transmitidas, llegarán a Buenos Aires el lunes de la semana próxima, para iniciar el 15 del actual su temporada en el Odeón con el estreno de la comedia del prestigioso autor nombrado "Diana e la Tuda".

En el Porteño se presentarán mañana los elementos

Con el estreno de la revista "Buenos Aires bajo cero", que ofrecerá mañana en el Porteño la compañía Azucena Maizani, efectuarán su presentación en este escenario, además del mencionado Guido Appiani, el primer actor cómico José Arias y el bailarín y director coreográfico Sosoff.

En el Salón Teatro se dará mañana un recital poético

Con un programa exclusivamente dedicado a composiciones de Amado Nervo se efectuará mañana en el Salón Teatro la segunda audición del ciclo de recitales a cargo de Alemany Villa.

El próximo acto será consagrado por el mismo recitador a poesías de Leopoldo Lugones y el siguiente a obras de Arturo Capdevila.

Se efectuó anoche en el Mayo una velada de beneficio

Concurrió una numerosa concurrencia a la función celebrada anoche en el Teatro Mayo en honor y beneficio del primer actor cómico, Manuel Heriández, el cual fué objeto de las reiteradas manifestaciones de aprecio del público, celebrándose, igualmente, con nutridos aplausos su intervención en las obras "Los pícaros celos" y "El mal de Sevilla", que componían el programa de este espectáculo de gracia.

El domingo finalizará la temporada del Marconi

Con una sala muy concurrida se efectuó anoche en el Marconi la función en honor y beneficio de la primera tiple de carácter, Benedetta Milone, a quien el público dispensó repetidas demostraciones de simpatía, mereciendo también un caluroso aplauso en la obra "Animo di fango" los aplausos del auditorio, que se hicieron extensivos a los demás intérpretes del elenco Mario Casaleggio.

Este conjunto, que repetirá hoy la mencionada producción en último espectáculo de abono, se despedirá el domingo del público del Marconi.

Esta noche se renovará el cartel del Teatro Apolo

En la segunda sección nocturna de hoy la compañía del Teatro Apolo dará a conocer la pieza grotesca en un acto y dos cuadros, original de P. Sargenti, titulada "El mozo del Munich-Bar", en cuya interpretación tomarán parte los principales elementos del conjunto César Ratti.

Próximamente este elenco variará su cartel reponiendo la comedia de Roberto Gache "Maridito mío", que ha sido reducida a tres cuadros por su autor expresamente para la compañía del Apolo.

En el Cómico se presentará hoy un cancionista

Para intervenir como número final de los espectáculos vespertinos y nocturnos, se presentará hoy en el Teatro Cómico el cancionista Carlos Gardel, quien ofrecerá un repertorio de tangos y tonadas nacionales.

En el Avenida se estrenará el sábado "La severa"

Ha sido fijado para la función del sábado próximo en el Teatro Avenida el estreno de la zarzuela en tres actos titulada "La severa", música del maestro Rafael Millán, libro de Romero y Fernández Shaw, quienes han teatralizado la novela del mismo título de Julio Dantas, conservando como lugar de acción la vieja Lisboa, en el cual alentó la heroína que el nombrado escritor portugués exaltó como la musa del fado.

También se anuncia en este teatro para la segunda quincena del mes actual la presentación del tenor Cayetano Peñalver, quien ha resuelto dedicar la función inicial de sus labores al tenor Miguel Fleta.

El viernes próximo será variado el cartel del Teatro Nuevo

Para compartir el programa del Teatro Nuevo con la revista "Pelado versus Peludo", la compañía de esta sala ofrecerá el viernes próximo la primera representación de la pieza del mismo género titulada "Ropa nueva y ropa vieja", constituída por una selección de cuadros pertenecientes a Ivo Pelay y Luis César Amadori.

Actuará en el San Martín la "troupe" Sacha Goudine

En los espectáculos de hoy se presentará en el Teatro San Martín la "troupe" Sacha Goudine, compuesta por elementos de conocida actuación en las salas de revistas, la cual desarrollará un repertorio de bailes clásicos y modernos.

Se prepara otra novedad en el Buenos Aires

Además de la pieza satírico-política "El panteón de los vivos", que dará a conocer en la presente semana la compañía Enrique Muiño, ha iniciado la preparación de la producción cómica original de León Alberti, titulada "El corredor de cadáveres".

MUSICA

Sociedad Nacional de Música

Como lo hemos anunciado, esta noche inaugurará sus audiciones del año esta sociedad, de acuerdo con el programa que hemos dado a conocer, en el que se incluyen obras de Constantino Gaito, Pascual De Rogatis, José Gil, Alberto Williams, Athos Palma, Raúl H. Espolle y Floro M. Ugarte. El Presidente de la Nación y el ministro de Justicia e Instrucción Pública asistirán a esta audición inaugural.

Asociación Filarmónica Argentina

Esta asociación celebrará hoy una audición de música de cámara, dedicada al maestro Henry Hadley, con el concurso del Cuarteto de Buenos Aires, ejecutándose el Cuarteto op. 74 de Beethoven y el Quinteto op. 50 de Hadley, con el concurso del maestro Constantino Gaito.

—Efectuará, además, una serie de audiciones de piano en sus filiales de Tres Arroyos, Juárez, Azul y Olavarría, con el concurso de la Srta. Delia Marticorena, quien interpretará obras de Beethoven, Rameau, Chopin, Wágner, Liszt, Williams y Pick Mangiagalli.

FILMS

"El amante del desierto"

Milton Sills, Charles Murray, Alfred Stone y William Mong y las actrices Viola Danna y Natalie Kingston, se presentan en la película "El amante del desierto", de reciente estreno, producción muy bien realizada y donde los intérpretes citados se desempeñan admirablemente.

La intriga tiene sus situaciones importantes en un fuerte de la legión extranjera francesa, perdido en el desierto africano. El jefe, un noble europeo, a quien un error inconsciente obligara a alejarse de su mundo, personaje a cargo de Milton Sills, ha aceptado, por necesidad de redimirse ante el mismo, esa misión de guardián del desierto, y tanto él como sus subalternos vivan y luchan con la continua amenaza de la muerte. El jefe tiene cuatro soldados favoritos, cuya actuación en los hechos se desarrolla dentro de una notable comicidad.

Aquella compañía de la legión extranjera posee a su cargo, en los momentos en que figura en la intriga, la difícil misión de contener los atropellos de un caudillo rebelde que tiene en jaque perpetuo a la guarnición del fuerte, acentuado porque su favorita, una coqueta incorregible, se ha refugiado entre los legionarios. El jefe pone en juego su audacia, su coraje y la temeridad propia y de sus soldados para proteger, luego, a una caravana de norteamericanos confiada a su custodia. El caudillo intenta el saqueo, pero debe retirarse, vencido por la astucia del jefe legionario. En la caravana viaja una muchacha de gran belleza, que en circunstancias inolvidables había conocido al noble expatriado. Comienza el idilio en escenas nocturnas de un vivo sabor romántico y sobre un marco de panoramas de luna y vastas perspectivas del desierto, y donde el encanto y la insistencia de la norteamericana vencen por fin los escrúpulos del legionario, que ya había pagado con creces su error de un mal momento.

La interpretación es superior, como se dijo, y de inteligente construcción el argumento de la obra, cuyo gran interés se mantiene a través de las incidencias cómicas, sentimentales, pintorescas y espectaculares de su desarrollo.

HOY HABRA EN EL PUERTO INTENSO MOVIMIENTO

Arribarán seis paquetes y zarparán tres

Hoy será un día de intenso movimiento en el desembarcadero de la Dársena Norte, pues arribarán seis paquetes y zarparán tres.

A primera hora son esperados los paquetes italiano Atlanta, procedente de Trieste, y francés Florida, de Génova, que conducen 638 y 700 pasajeros, respectivamente, además de correspondencia y gran cantidad de carga general. El desembarco del pasaje comenzará a las 7. A las 8, con procedencia de Liverpool, es esperado el vapor británico Demerara, con 189 pasajeros. Dos horas más tarde arribará el paquete norteamericano Pan América, que viene de Nueva York y conduce gran cantidad de pasajeros, correspondencia y carga general. De 13 a 14 es esperado el vapor italiano Principessa Maria, procedente de Génova y conduciendo 291 pasajeros. Por último a las 17 llegará por primera vez a este puerto el nuevo paquete Avelona, perteneciente a la Blue Star Line, que, procedente de Londres, conduce numerosos pasajeros, correspondencia y carga general.

También de la Dársena Norte zarparán, a las 10, el paquete británico Andalucía, a las 15 el Almanzora y a las 16 el alemán Sierra Córdoba, con destino a Londres, Southampton y Bremen, respectivamente. Todos ellos conducirán pasajeros, correspondencia y carga.

El vapor Zapala varó en Banco Inglés

El vapor británico Zapala, que, procedente de Swansea, se dirigía a este puerto, quedó varado ayer a las 3.30 sobre el costado sur del Banco Inglés. Inmediatamente solicitó auxilios a Montevideo, desde cuyo puerto fué enviado a las 9 el remolcador Powerful. En las primeras horas de la tarde y con auxilio de los elementos enviados, consiguió zafar, continuando viaje para ésta, adonde probablemente arribará hoy.

Los auxilios enviados desde Montevideo

Por su parte, nuestro corresponsal en Montevideo nos envió ayer el siguiente despacho:

Montevideo, 7. — Esta mañana, por intermedio de la oficina radiotelegráfica oficial, fué informada la Capitanía General de Puertos de que a tres millas del pontón-faro del Banco Inglés, había encallado el cargo-boat británico Zapala, que se encontraba en viaje a Buenos Aires. Inmediatamente despachóse al remolcador Powerful, convenientemente equipado para el salvamento, llevando un piquete de marineros. Poco después quedó listo, esperando órdenes, el remolcador Ayacucho con dos lanchas.

Pasado mediodía la Capitanía del Puerto recibió un radiotelegrama del Powerful, comunicando que había fondeado de popa a una milla del Banco Inglés.

OPORTO
DOM LUIZ
DELEITA A LOS PALADARES REFINADOS

SUPER-PRODUCCION PARAMOUNT
ESTRENO DOMINGO 12
EMPIRE — CALLAO
PETIT SPLENDID
DIRECCION D. W. Griffith
"LAS PENAS DEL DIABLO"
ADOLPHE MENJOU RICARDO CORTEZ
CAROL DEMPSTER LYA DE PUTTI

GRATIS
Todas las amas de casa deben poseer el nuevo libro de recetas de *Maizena Duryea*
Contiene páginas y páginas de recetas simples para preparar manjares deliciosos. Enseña la manera de hacer sabrosos budines, riquísimos bollos, pasteles, helados, cremas, apetitosas salsas, etc.
Enviaremos absolutamente gratis un ejemplar de este hermoso libro de recetas, impreso en cuatro colores, a todas las personas que remitan su nombre y dirección a nuestros
Representantes:
L. Van BOKKELEN — Casilla de Correo 1037 — Buenos Aires
Van Bokkelen y Röhn — Casilla de Correo 404 — Montevideo
La Maizena Duryea está hecha de la parte más nutritiva del maiz escogido. Los postres preparados con Maizena Duryea no sólo son más ricos sino también más nutritivos.
No acepte substitutos.
Use solamente
MAIZENA DURYEA
es mejor y rinde más

JABON TINKAL
Suaviza y embellece el cutis

Debilidad
Recupere sus fuerzas y salud con el tónico reconstituyente.
VINO IODOTANICO NELSON
$ 3.00 la botella. Interior 0.50 más para franqueo.
Preparado en los Laboratorios y
FARMACIA "NELSON"
477, Suipacha, 481 - Buenos Aires U. T. 4750 Riv. y 3580 Mayo

PROGRAMA DE HOY

Teatros

COLON — Temporada lírica oficial de 1927. — Concesionario, Octavio Scotto. — Hoy miércoles, a las 18 (4 de la tarde), primera de las ocho representinas de abono: Lucía de Lammermoor, con Toti Dal Monte, Giácomo Lauri Volpi, Benvenuto Franci, Carlos Walter, Adelina Morelli, Luigi Nardi y L. Olivero. Director de orquesta, Gino Marinuzzi. — Platea con entrada, 11 $.

—Viernes 10, a las 21, 6a. función del gran abono: Il Trovatore, con Claudia Muzio, Luisa Bertana, Giácomo Lauri Volpi, Benvenuto Franci, Tancredi Pasero, A. Morelli, L. Olivero, A. Martínez y R. Simoni. Director de orquesta, Héctor Panizza.

—Sábado 11, a las 21, 3a. función de abono a sábados nocturnos: Resurrezione, libreto de César Hanau, inspirado en la célebre novela de Tolstoy, música de Franco Alfano, con Giuseppina Cobelli, Antonio Melandri, Augusto Beuf, Bruna Castagna, Carlos Walter, Adelina Morelli, Isaac G. Alberdi, T. di Bari, I. Canasi, A. Muzio, L. Olivero, E. Balli, R. Simoni y A. Martínez. Director de orquesta, Gino Marinuzzi. — Platea con entrada, 12 $.

ODEON — Empresa Alzati y Cía.— Mañana, a las 21.30, despedida, último concierto del notable violinista Bronislaw Gimpel, que ha formado para este su único concierto nocturno. 3 $.

—Viernes 10, a las 17.30, primer concierto del famoso cuarteto checo Zika. — Platea, 6 $.

Está abierto el abono a la compañía dramática italiana que dirige Luigi Pirandello. Debuto, miércoles 15 del actual.

ODEON. — Hoy, a las 17.30.— 2a. Conferencia del ciclo, organizada a beneficio de la Casa de los Niños "Santa Elena". D. José León Pagano disertará sobre "San Francisco en el poema del Dante".

CERVANTES —Gran compañía italiana, Italia Fausta. — Hoy, a las 21.15, estreno: Psiche, comedia en cuatro actos, de Beljaeff. — Platea, 5.

MAIPO — Esmeralda 443.—Empresa H. Cairo. La mejor y más completa compañía argentina de grandes revistas. Espectáculos siempre y rigurosamente familiares. El más grande de los éxitos: La Revista Negra. A pesar del precio de $ 4.90 la platea, que se ha fijado sólo con motivo de la "premiere", el público que repletó el teatro el día de su estreno ovacionó en forma inusitada a los 15 famosos artistas de color debutantes, a todo nuestro gran elenco y a la suntuosa presentación. No se registró hasta la fecha en esta Capital un éxito más unánime y rotundo. Con leer el juicio crítico del gran diario La Nación que merecido fué este triunfo, podrá usted darse cuenta de los valores intrínsecos y positivos, así como del esfuerzo realizado por esta empresa al presentar tan valioso y novedoso espectáculo. Los formidables bailarines y cantantes de color Greenlee Dayton, como también los 11 famosos ejecutantes de color de León Abbey, constituyen por sí solos toda una gran atracción, que todo Buenos Aires debe ver y aplaudir. Otra novedad y van cien: En la revista cabecitas locas se presentó una extraordinaria éxito de atracción Natol.—Hoy, a las 18.20, 21 y 23.20: La Revista Negra. A las 22.15, gran éxito: Cabecitas Locas. Precio de las [illegible] Ja. y 2a., 1.50 $; ver- $ la platea.

[illegible]ería Güemes.—Com- Bourel-Bellini.—Es- [illegible]ara señoritas y [illegible]18.30, 21.15 y [illegible] Moulin [illegible]: En París [illegible] Moulin [illegible]adros es- [illegible]lama la [illegible]lujosa [illegible]do y de [illegible]nuestra [illegible]asosos [illegible]al fa- [illegible]es nues- [illegible]Dama [illegible]el Flo- [illegible]estra- [illegible]la no- [illegible]es la [illegible]atea,

PORTEÑO — Compañía de revistas Azucena Maizani. — Hoy, a las 18.15, 21.20 y 23.20: Ya Está Prendida la Estufa. A las 22.20: Atención al Sartenazo.

—Mañana, en la sección vermouth, será estrenada la revista de Ballestero y Rando: Buenos Aires Bajo Cero, debutando en esa ocasión el popular parodista Appiani, el conocido actor cómico Pepe Arias, el aplaudido bailarín Sossoff, además de actuar con el éxito que es motivo del comentario general la graciosísima Consuelo Velázquez, el elegante cantautista Rando, las ágiles y celebradas bailarinas rusas Sikorska y Eduardowa y el formidable núcleo de chicas bonitas que han devuelto al Porteño su antigua fama de teatro alegre y familiar.

COMEDIA—U. T. (38), Mayo 3727. Compañía Franco. Comedias breves. Primera actriz, Eva Franco. Primer actor y director, José Franco.—Hoy, en sección vermouth a las 18 y a las 23, grandioso éxito de La Mujer Que Cristo Perdonó. A las 21: No es Una Cosa Seria. A las 22: Rosas en la Nieve.

—El próximo viernes, reestreno de la pieza cómica, de Mariano de la Torre: La Llegada de la Prima.

En su reposición Rosas en la Nieve ha obtenido un éxito similar al de su estreno.

La Mujer Que Cristo Perdonó, de Luis Rodríguez Acasuso, ha constituído un nuevo éxito interpretativo de esta compañía, para quien escribiera expresamente el autor de Alma Desnuda.

COMICO — Corrientes 1280, entre Libertad y Talcahuano. U. T. (38) Mayo 6817.—Compañía de comedias y sainetes Lola Membrives. Dirección, Antonio Novión.—Hoy, vermouth a las 18.15, grandioso éxito: Pacha Tosta. El aplaudido actor I. Corsini cantará el tango de Ulloa, Amurado, Cadícamo y Gutiérrez, fin de fiesta: El popular Carlitos Gardel (dúo Gardel-Razzano), acompañado por los guitarristas Ricardo y Barbieri, en su brillante repertorio de estilos, clásicos y modernos. Platea, 1.50 $.—Noche, a las 21.15, grandioso éxito: Pacha Tosta. A las 22.15: El Procurador Galiniana. Platea, con entrada, 1.50 $.—A las 23.15: Pacha Tosta; tangos por I. Corsini, y a continuación el aplaudido Carlitos Gardel, acompañado por Ricardo y Barbieri.—Platea con entrada, 1.50 $.

MARCONI—Compañía pirmontesa María Casaleggio Cattaneo, hoy 21.15, última función de las 24 de abono nocturno, el "capo lavoro" en cuatro actos: Anime di Fango, y a continuación un acto de concierto variétés.—Platea, con entrada, 2 $.

Nota: Miércoles 15, debuto del gran Circo Gumar. Selecto conjunto artístico, ecuestre, acrobatas, equilibristas, clowns, payasos, todos interesantes actos animales amaestrados: leones, caballos, perros, etcétera. Función todas las noches y matinée los jueves, sábados, domingos y feriados.

NACIONAL—Corrientes 960.—Compañía nacional de sainetes, comedias y dramas. El conjunto artístico más completo en su género. 13a. temporada consecutiva de género chico nacional. Director-empresario, F. S. Carcavallo. — Hoy, a las 18.15 (sección vermouth), a las 21 y a las 23.15: Pata de Palo, constituye la nueva cómica más sobresaliente de esta temporada. — Mañana, 21.15: Quita Penas, comedia de ambiente catamarqueño. — Platea, 1.20 $ por sección.

SARMIENTO — Cangallo 1040.— U. T. 38, Mayo 6075.—Compañía porteña de recitales de arte. En esta sala actúan juntos Gloria Guzmán, Carmen Lamas y José Romeu. No faltan al Sarmiento, porque en él pasarán una hora de sana alegría. — Hoy en secc. vermouth a las 18.20 y noche a las 21.10 y 23.20, grandioso éxito de: Mientras las Hojas Caen. 22.15: Las Estampas Iluminadas. — Platea, 1.50 $ por sección.

NUEVO — Corrientes 1539.—Compañía moderna de espectáculos por secciones.—Hoy, a las 18.15, 21.15 y 23.15: Peludo versus Peludo, revista-parodia cómica, lírica, política, satírica, fantástica, bailable. A las 22.15: Francisquita la Maleva.

—Viernes 10, en segunda sección, estreno de la revista criolla: Ropa Nueva y Ropa Vieja, recopilación de cuadros vistos y no vistos, originales de Pelay y Amadori.

ELISEO—Rivadavia y Paraná. U. T. (38) Mayo 4291.— Compañía Roberto Casaux.—Hoy, a las 21.15: La Hora del Balcón y últimas representaciones de La Familia Pickaperack, gran suceso cómico de Casaux y Pierina. —Platea, 2.50 $.

Nota: En ensayo, la comedia en tres actos: Martorell, Magariños y Co., de Arnaldo Malfatti, cautor de ¿Trabajar? ¡Nunca!

ATENEO—Cangallo 931. U. T. (37) Rivad. 1316.—Empresa: Alzati y Cía. Viernes 10, a las 21.15, presentación de la compañía argentina Rivera-De Rosas. Velada extraordinaria a beneficio de la Institución de Gentes de Artes La Peña, representándose la comedia titulada: El Señor Cura y los Ricos e interviniendo en su programa, eminentes artistas líricos de nuestro Teatro Colón.—Platea, 3 $.

BUENOS AIRES — Compañía argentina Barrios-Muiño.—Hoy, a las 18.15 y 23: A Contramano. A las 21: Del Otro Lao del Riachuelo. A las 22: En un Taller Feliz Yo Trabajaba.—Platea, 1 $.

—Viernes 10, estreno: El Panteón de los Vivos, parodia satírica política, en un acto y cinco cuadros, en verso, de Juan A. Honores y E. Ramos Iglesias.

APOLO — Corrientes 1356. U. T. (38), Mayo 3938.—Compañía cómica argentina, César Ratti. Primer actor, Pepe Ratti. — Hoy, a las 18.15, a las 21.15 y a las 23.15, gran éxito de hilaridad: Acomodate, Requena. A las 22.15, estreno de la pieza grotesca en dos cuadros, original de Octavio P. Sargenti, titulada: El Mozo del Munich-Bar.—Platea, 1.20 $.

ARGENTINO—Compañía Parravicini.—Hoy, a las 21.15: Dulce y Sabroso, última representación del grandioso éxito de hilaridad de la pieza en 3 actos, original de Enrique García Velloso: Una Cura de Reposo.—Platea, 2.50 $.

—Mañana, grandioso estreno cómico en tres actos, por Parravicini: Los Sportivos de la Quema.

SMART—Compañía Blanca Podestá. — Hoy, a las 18: Camila O'Gorman. — Noche, a las 21: El Suicidio de los mil Ojos. A las 22, grandioso éxito: Camila O'Gorman, dolorosa historia de la mártir de la tiranía. A las 23: El Rosal de las Ruinas.—Platea, 1.20 $ por sección.

SAN MARTIN—Esmeralda 265. U. T. 0381, Mayo.—Metro-Goldwyn-Mayer presenta Mare Nostrum. Protagonistas: Alice Terry y Antonio Moreno. Debutan Sacha Goudine y su "troupe". Se regala a todo localidad un número de rifa de un auto Chevrolet.—Hoy, a las 21.45.—Platea, 3.

SOLIS—Bernardo de Irigoyen 1433. U. T. 2721, B. O. Empresa, D. D'Anna.—Compañía nacional de sainetes, comedias y dramas. — Hoy, a las 18.15 y 22.15: La Muchacha de Montmartre. A las 21.15: Retazo. A las 23.15, reestreno: La Fiesta de Santa Rosa.

VICTORIA—Empresa E. Guiró. — Hoy, a las 17.45, la película de gran éxito: El Médico a Palos y Carmiña, Flor de Galicia. Platea, 2 $.—Noche, a las 21.50: El Médico a Palos y Carmiña, Flor de Galicia, éxito inmenso.—Platea, 2 $.

AVENIDA—Empresa Díaz Argüelles.—Hoy, a las 18.30 y 21.15: La Canción del Olvido, por Almodovar. Platea, 1 $.—A las 22.15: La Mascota.—Platea, 2 $.

—Sábado, estreno del maestro Millán: La Severa.

PRINCIPE — Cabildo 2327. U. T. 6027, Belgrano.—Compañía Serrano-Camiña.—Hoy, a las 18.15 y 21.15: La Clínica del Dr. Salvati. A las 22.15: La Floreria de las Camelias. A las 23.15: Viejo Lindo.

MAYO — Compañía española Casenave-Hernández. — Hoy, a las 18.15: Los Picaros Celos. A las 21: La Gente Seria. A las 22.15, doble: Sol de Sevilla.—Platea, por sección, 1 y 2.50.

BA-TA-CLAN — Compañía realista José Casamayor.—Hoy, a las 18.15 y 23: De Rodillas Para Arriba. 21: Batallón Picaresco. 22: El Farol Colorado.—Platea, 1 $.

ROEDO — Compañía nacional.— Hoy, a las 18: La Tragedia Intima. A las 21: Postales Surtidas, Arbol Que Nace Torcido, No me Hablen de Ellas.

PUEYRREDON — U. T. 0786 (66). A las 18.30: El Rosal de las Ruinas. 21.15: Criollos, Gringos y Judíos. Cazó mi Perro Una Mosca. Arbol Que Nace Torcido.

VERANO — Hoy, a las 18.15: Las Campanas. A las 21.15: Los Personajes del Puente, Las Campanas y parte de concierto.

Variedades y circos

CASINO—Maipú 336. U. T. 31-3500 Retiro. — Calefacción central a vapor.—La compañía más importante de atracciones que ha actuado en Buenos Aires, donde figuran las focas y ninfas, la revista de los peros, Franco Piper, Les Daros, Man y Thit, Stroganoff Ballet y demás atracciones.—Hoy, a las 20.45, colosal función.—Entrada general, 1.50 $.

—Mañana, a las 16, matinée extraordinaria a precios reducidos, actuando toda la compañía.

—Viernes, importantes debutos que llegan de Europa en el vapor Florida: Ausili (el teléfono humano), Toraiba (hermosa bailarina española), Biagis Frascolas (hilarantes barristas cómicos).

Cinematógrafos

PALACE THEATRE — Corrientes 757, U. T. (31) 3796 Retiro. — El cinematógrafo de moda. Matinée de 15 a 17.20, doble. — Hoy, a las 15, función de las 15.20: Camaradas, ante todo, por Lloyd Hughes y Dolores del Río; a las 16.30 y 21: Jóvenes irreflexivas, por Dorothy Revier y Mildred Harris. A las 17.30 y 22: El amante del desierto (platea, 1 $), por Milton Sills y Alma Bennett; a las 18.40 y 23.10 (platea, 1 $): Noticiario Fox, el estreno M. G. M.: María, la huerfanita, por Bessie Love, Eileen Percy y William Haines. Platea, toda la tarde, 1.50 $; noche, mismo precio.

—Viernes próximo, tarde de moda, un estreno extra: Nosotros los modernos, la más notable creación de Collen Moore.

—Sábado, noche de moda: El mundo de noche, tercera producción del programa super extraordinario Max Glücksmann, adaptación de la popular novela de Conan Doyle; el espectáculo más asombroso que haya realizado el cinematógrafo. Están en venta las localidades.

EMPIRE THEATRE—Corrientes y Maipú. — El cine de gran moda. — Hoy, a las 18.30 y noche a las 22.10, el gran estreno Metro-Goldwyn-Mayer: Evelyn Brent, Lawrence Gray, Louise Broocks y otras estrellas en la interesante comedia dramática social: Se corrió una fija, en conseguir su amor. En esta sección actúa la atrevidísima atracción: Natol. Platea, 1.50 $; palcos, 8. A las 17 y 23, últimas dos exhibiciones del gran éxito Artistas Unidos: Cabecitas Locas. Todo un alarde de interpretación y dirección, interpretada por un gran conjunto de estrellas. Platea, 2 $. A las 16 y 21.20, gran exhibición del gran éxito Paramount: Florence Vidor y Philip Strange en El pecado popular: a las 15: La mujer y su amigo. Entera: tarde y noche, 2.50 $.

—El estreno de mañana, Jewel: Justicia.

—Viernes, estreno Ajuria: Irene Rich y Hunty Gordon en No se lo digas a mi mujer (un gran éxito).

—Sábado, notable estreno Paramount: ¡Qué sorpresa mamá!, por Raymond Griffith (un film notable).

—Domingo, la extraordinaria Paramount: Las penas del diablo, con el estupendo reparto: Adolphe Menjou, Ricardo Cortez, Lya de Putti y Carol Dempster. Están en venta las localidades. Platea, 2 $; palcos, 15.

CAPITOL THEATRE — Santa Fe 1848.—Hoy, a las 16: Cómicas: a las 16.20: Siete oportunidades; a las 17.20 y 21, estreno: El amante del desierto: a las 18.20 y 22.20: La vuda alegre, por Mae Murray y John Gilbert. Función completa, t. y n., 2 $.

GRAND SPLENDID THEATRE.— Santa Fe 1860.—La sala más aristocrática y confortable de Sud América. Orquestas de primera: clásica y jazz-band. — Hoy, a las 16.30 y 21: Jóvenes irreflexivas, por Dorothy Revier: a las 17.30 y 22, reestreno: He pecado con mi marido, por Leatrice Boardman: a las 18.30 y 23 (platea, 1 $), estreno: María, la huerfanita, por Bessie Love, William Haines, Eileen Percy y Russell Simpson.

—Mañana, a las 16, gran matinée de moda infantil, programa especial y un número de varietés; en la selecta: La hora fatal, por A. Stewart.

—Viernes, día de moda: Nosotros los modernos, por Collen Moore y Jack Mulhall.

—Sábado, el más grande acontecimiento del año, la formidable película llena de grandiosidad y maravillas: El mundo perdido, del programa Max Clücksmann extraordinario, por Levis Stone, Wallace Beery, Alma Bennett, Bessie Love, Lloyd Hughes, etcétera; otro gran estreno: El cadete de la marina, M. G. M., especial, por Ramón Novarro.

REAL CINE—Esmeralda 425. U. T. 31, Retiro 3800.—El gran biógrafo de moda. Temporada oficial de invierno 1927. La sala más atrayente por la variedad de sus espectáculos. Continuamente estrenos de las más afamadas marcas y artistas americanos. 10 potentes caloríferos mantendrán la sala en un ambiente agradable. Las tres más famosas orquestas de Sud América, bajo la actuación permanente y constante en sus respectivos conjuntos de los celebrados directores: N. Verona, Bessie Lantre y J. B. Guido. El espectáculo más completo, selecto y familiar.—Hoy, gran éxito del afamado "chansonier" Carlos Dix: Las chicas de la revista, por G. Brookwell; Almas del arroyo, por Viola Dana; El ídolo juvenil, por Ricardo Cortez; Gran sección cómica, Paramount: Somos los marineritos, por Wallace Beery y Raymond Hatton; Universal: Carne de carreras, por Marion Nixon.

—Mañana, F. N. P.: El amante del desierto, por Milton Sills y Viola Dana.

—Viernes, Paramount: La bolilla que faltaba, por Eddie Cantor.

—Sábado, noche solamente, y domingo, tarde y noche, sensacional estreno Metro - Goldwyn - Mayer, la más grande creación de Mae Murray, con John Gilbert, en La viuda alegre.

SELECT LAVALLE — Lavalle 221. Dirección A. Alvarez. La sala más moderna y confortable de Sud América. Exclusivamente para familias. Grandes espectáculos cinematográficos amenizados por las orquestas más famosas de Buenos Aires. Todos los días actuación de la maravillosa Jazz Band Gordon Stretton (la orquesta de los reyes y los magnates), con acompañamiento de canto por el mismo. Inimitable Gordon Stretton. Típica criolla Select Lavalle (la orquesta genuina de la melodía porteña), coreada por el celebrado tenor Luis Díaz y la notable orquesta clásica. — Hoy, a las 16.30 y 21.15: La función a las 20.15.; a las 14: Veinte mil leguas de chistes en submarino, por Buster Keaton; a las 14.40, gran sección cómica; a las 15.30 y 20.10: La señorita nadie; a las 16.20 y 21.10: El sueño de un beso, por Norma Shearer y Lew Cody; a las 17.20 y 22.10: El montaraz; a las 18.20 y 23.10, la brillante comedia: Todo un alarde de interpretación y dirección, interpretada por un gran conjunto de estrellas. Platea, 2 $. A las 16 y 21.20, gran exhibición del gran éxito Paramount: Florence Vidor y Philip Strange en El pecado popular: a las 15: La mujer y su amigo. Entera: tarde y noche, 2.50 $.

—El estreno de mañana, Jewel: Justicia.

—Viernes, estreno Ajuria: Irene Rich y Hunty Gordon en No se lo digas a mi mujer (un gran éxito (2500 localidades), puede presentar todo un gran espectáculo, como el de hoy, por ejemplo, a 1 peso la platea. Gran éxito de la formidable atracción Sam Wooding, la mejor jazz negra del mundo, que conjuntamente con las celebradas bailarinas de color Crawford Sister, presenta un original y divertido espectáculo.—Hoy, estrenos: Somos los marineritos (Paramount), comedia de gran hilaridad, por Wallace Beery y Raymond Hatton; Reina la vi

HUBO LLUVIAS MODERADAS EN DIVERSAS ZONAS DEL LITORAL

La precipitación pluvial benefició a la Capital Federal, Buenos Aires, Santa Fe y Córdoba, habiendo llegado, en algunos puntos, a 40 milímetros

TEMPERATURA MAXIMA DE AYER, 16; MINIMA, 11

Ayer hizo buen tiempo en general, después de la lluvia habida en las primeras horas de la mañana. La temperatura, que fué más o menos normal, llegó a 16 grados centígrados a las 14, produciéndose de esa hora en adelante un lento descenso hasta enfriar el ambiente durante la noche.

Las principales observaciones de ayer

Para hoy el pronóstico oficial prevé tiempo bueno en general, temperatura en ascenso leve en Buenos Aires, Litoral y centro y en descenso en el Sur. Vientos Norte o Nordeste.

En el observatorio meteorológico de LA NACION

En los distintos aparatos de nuestro observatorio meteorológico se registraron anoche, a las 24, las siguientes observaciones:

Presión atmosférica, en milímetros, 763; temperatura del aire, en grados centígrados, 8; humedad relativa, saturación igual a cien, 94; dirección del viento, Sudoeste; velocidad del mismo en kilómetros por hora, 12; estado del tiempo, cielo despejado.

Observaciones oficiales

A las 8, a las 14 y a las 20 la Oficina Meteorológica Argentina consignó las siguientes observaciones:

Presión atmosférica en milímetros al nivel del mar y pesantez normal, 759.9, 760.9 y 763.2; temperatura del aire en grados centígrados, 11, 16 y 9.8; humedad relativa (saturación igual a cien), 98, 79 y 94; nebulosidad en décimos del cielo, 10, 4 y 4; dirección del viento, Sudoeste, Sudoeste y Sudoeste; velocidad del mismo en kilómetros por hora, 12, 14 y 2; precipitación en milímetros, 21.2.

Presión máxima de la atmósfera, 763.2, a las 20; mínima, 758.9, a las 3; temperatura máxima, 16, a las 14; mínima, 11, a las 8; mínima al suelo, 10.2; tiempo que alumbró el sol, seis horas 45 minutos.

Estado general del tiempo en la República

Sinopsis trazada a las 8 de ayer:

Una depresión barométrica que se formó sobre el Río de la Plata produjo lluvias en todo el Litoral.

Ayer de mañana el centro de esa depresión se halló frente a Montevideo y el barómetro estuvo nuevamente en ascenso en las provincias.

Hubo lluvias moderadas en el Este de Buenos Aires y lluvias ligeras en el Oeste de la misma provincia, en Entre Ríos, Santa Fe, Corrientes, Córdoba, Misiones, Chaco y Formosa y el Oeste de Río Negro. Siguió el tiempo nublado en todo el Litoral, y en el Sur del país, estando seminublado en el Oeste.

La temperatura subió en el Este de Buenos Aires y en los Territorios del Sur, bajó en el centro del país y se mantuvo con poco cambio en las demás regiones.

Sinopsis trazada a las 20:

Se produjeron lluvias aisladas en el Sudeste de Buenos Aires, centro de Córdoba, Oeste de Río Negro, Chubut y Neuquén.

Reinó tiempo lluvioso en el Oeste de la zona patagónica, claro en las Provincias del Oeste y seminublado en las demás regiones.

Soplaron vientos variables.

La temperatura varió poco en las últimas 24 horas, bajando en Buenos Aires y Litoral.

Probabilidades del estado del tiempo hasta las 20 de hoy

En general, tiempo bueno con temperatura en ascenso.

Provincia de Buenos Aires—Bueno; temperatura en ascenso; viento Noroeste.

Pampa Central—Idem, ídem.

Santa Fe y Entre Ríos—Bueno; poco cambio de temperatura; viento Oeste.

Corrientes, Misiones, Chaco y Formosa—Bueno; temperatura en descenso; viento sur.

Santiago del Estero y Norte de Córdoba—Faltan datos.

Mendoza, San Luis y Sur de Córdoba—Bueno; temperatura en ascenso; viento norte.

Catamarca, La Rioja y San Juan—Bueno; temperatura en ascenso.

Jujuy, Salta y Tucumán—Faltan datos.

Río Negro, Neuquén y Chubut—Lluvias aisladas; temperatura en descenso.

Santa Cruz—Bueno; poco cambio de temperatura.

La temperatura en el interior

Observaciones durante las 24 horas terminadas ayer a las 8:

Azul: máxima, 14; mínima, 4; Bahía Blanca, 11 y 5; Bariloche, 8 y 4; Colonia Sarmiento, 12 y 1; Concordia, 14 y 10; Corrientes, 16 y 11; Chos Malal, 14 y 11; Dolores, 15 y 6; Formosa, 17 y 11; General Acha, 11 y 3; Gualeguay, — y 10; Guaminí, 11 y 3; La Rioja, 17 y 1; Mar del Plata, 14 y 11; Mendoza, 12 y 2; Nueve de Julio, 13 y 7; Paraná, 13 y 9; Paso de los Libres, 17 y 13; Patagones, 12 y 2; Río Cuarto, 10 y 0; Rosario, 13 y 8; San Juan, 18 y 2; San Luis, 12 y 1; Tres Arroyos, 12 y 0; Uruguay (Concepción del), 15 y 9; Vera, 15 y 10; Victorica, 16 y 3.

El sol y la luna

El sol saldrá hoy a las 6.59 y se pondrá a las 16.48.

Salida de la luna, a las 13.18; puesta a las 0.26.

La lluvia

Durante las últimas 24 horas hubo lluvias moderadas y aisladas en las regiones del Litoral y Mediterránea.

Damos a continuación los avisos de lluvia recibidos por la Oficina Meteorológica Argentina, con alcance hasta las 8 de ayer:

Capital Federal: Barracas C. C. 20 milímetros, Chacarita 28, Oficina F. C. C. A. 26, Oficina F. C. P. 30, P. Constitución 24, Plaza Once 20, Puente Alsina 18, Retiro F. C. C. 20.

Buenos Aires: Acosta M. 19 milímetros, Alberti 3, Almeyra 22, Alm. Brown 10, Altamira 21, Alvarez Jonte 23, América 7, Ameghino 3, Anasagasti 30, Arboledas 1, Arenaza 2, Arrecifes 10, Arroyo Fermín 32, Arroyo Pereira 16, Arroyo Dulce 2, Ascasubi 3, Asturias 4, Atalaya 24, Avellaneda 18, Ayacucho 3, Ayersa 6, Báez 7, Bahía Blanca 1, Bajo Hondo 3, Balcarce 1, Banderalé 5, Baradero 32, Bell H. 2, Benítez (M.) C. G. 5, Berdier 1, Berutti 6, Blaus 9, Bonzi 25, Buchanan 22, Bunge 5, Burzaco 20, Cabildo 3, Calfucurá 15, Campana 31, Cánning 9, Cañada Seca 15, Cañuelas 37, Cap. del Señor 33, Capitán Sarmiento 12, Carlos Keen 40, Casalins 5, Cashas 4, Casey 5, Castilla 7, Catán 35, Cerrito 15, Colón 2, Colonia Seré 4, Condarco 5, Conesa 8, Coronel Dorrego 3, Cor. Granada 2, Coronel Isleño 1, Cor. Vidal 16, Corrazzi 5, Cortínez 30, Costa E. 4, Cuarteles Carab. 46, Cuenca 5, Curumalán 5, Chascomús 25, Chasicó 1, Chivilcoy 1, Del Carril 14, Dionisia 8, Doce de Agosto 3, Dolores 35, Drabble 8, Dryadale 5, Duhau 10, Emp. Lobos 17, Encina 4, Ensenada 12, Ernestina 12, Espartillar 12, Espora 19, Esquina Negra 24, Estela 2, Fynn 23, García J. M. 14, Gascón 4, Gral. Alvarado 3, Gral. Belgrano 13, Gral. Conesa 51, General Lavalle 33, Gral. Paz 19, Gral. Pinto 2, Gral. Villegas 4, Germania 4, Gorchs 15, Gorostiaga 8, Gouin 19, Gowland 32, Guaminí 4, Guerrero 17, Guido 41, Hacoo 22, Henderson 5, Huanguelén 2, Huergo (P.) F. C. O. 2, Ibáñez 5, Indacochea 2, Ing. Thompson 3, Ing. White 1, Ing. Williams 27, Jáuregui 37, Jeppener 13, Juancho 45, Kil. 98 C. G. 49, Kil. 125 C. G. 21, Labardén 8, La Colina 1, La Pinta 2, La Plata 36, La Porteña 10, La Rica 7, La Verde 32, Las Armas 12, Las Flores 4, Las Heras 34, Las Marianas 28, Libertad 35, Lima 28, Lobos 12, Lomas de Zamora 20, Los Angeles 2, Los Laureles 5, Lozano 38, Luján 35, Maipú 22, Marcos Paz 16, Mar del Plata 18, Martín García 8, Mercedes 19, Merlo 83, Moll 14, Monasterio 17, Monte 22, Monsalvo 55, Moores 5, Moquehuá 7, Moreno 26, Nahuel Rucá 18, Navarro 19, O'Higgins 1, Olden 22, Olivera 30, Olivos 29, Otoño 2, Pasman 3, Passo 4, Pasteur 3, Pasos 3, S. Carlos (Centro) 7, San Cristóbal 4, San Jenaro 2, San Jerónimo N. 16, San Jorge 6, S. José Esquina 5, San Justo 3, Santa Clara C. C. 2, Santa Clara C. A. 2, Capital 5, Santa Isabel 4, Santo Tomé 4, Serodino 5, Sunchales 5, Tacural 3, Totoras 4, Humberto 1o. 9, Uranga 2, Vera 3, Videla 28, Villa 4, Villa Amelia 2, Villa Ana 1, Villa Constitución 7, Villa Guillermina 3, Zavalla 5.

Entre Ríos: Concordia 1 milímetro, Federación 2, Gualeguay 21, Gualeguaychú 4, La Paz 18, Paraná 5, Uruguay 6, Victoria 11.

Corrientes: Buena Vista 3 milímetros, Concepción 2, Mercedes 4, P. de los Libres 2, San Cosme 1, Santo Tomé 7.

Chaco: Barranqueras 3 milímetros, Oetling 1, Urien 1.

La parte sombreada del mapa que reproduce el grabado indica la zona abarcada por la lluvia habida durante las 24 horas, que alcanzan hasta las 8 de ayer

Formosa: Boedo M. 8 milímetros, Capital 3, Gran Guardia 1, Ibarreta 2, Las Lomitas 2, Palo Santo 3, Pirané 3, San Hilario 6.

Santiago del Estero: Col. Dora 4 milímetros, Garza 5, Herrera 8, Icaño 3.

Córdoba: Achiras 12 milímetros, Alejandro 1, Alejo Ledesma 6, Alta Gracia 4, Argüello 8, Arroyito 6, Arroyo Algodón 16, Assunta 26, Balgorria 5, Balnearia 3, Ballesteros 12, Bengolea 13, Bruzone 1, Buchardo 7, Cabrera 8, Calchín 11, Canals 10, Casa Bamba 11, Cassaffousth 18, Carrilobo 18, Cintra 6, Capital 1, Corral de Bustos 3, Cotagaita 6, Craik 18, Cruz Alta 6, Curapaligüe 9, Charbonier 7, Chazón 32, Chucul 5, Chañar 4, Dalm. Vélez 19, Despeñaderos 5, Devoto 4, Dique San Roque 2, Elena 3, El Tío 8, Etruria 18, Fotheringham 12.

Córdoba

El Arañado, 7. — Desde hace varios días está garuando. Llovió 22 milímetros. Continúa amenazante el tiempo.

Buenos Aires

Acevedo, 7. — Llovió 18 milímetros, siendo esta agua de grandes beneficios para los campos de pastoreo, que venían sintiendo los perjuicios de la sequía.

Hubo heladas en Santiago del Estero

Santiago del Estero, 7.—Cayó anoche la primera helada de la presente estación.

Exhibiciones de cintas cinematográficas oficiales

Se llevan a efecto en diversas localidades del interior del país

La Dirección General de Laboratorios del Ministerio de Agricultura está efectuando por intermedio de su sección fotocinematográfica exhibiciones de películas sobre asuntos agrícola-ganaderos en diversas localidades del interior del país.

Las primeras exhibiciones se realizaron en el salón-teatro del local que la Federación Agraria Argentina posee en Rosario, durante la Semana Agrícola, y fueron presenciadas por 12.000 espectadores. El 15 del mes anterior, ante un gran número de agricultores y sus familias, proyectáronse en la Fiesta de la Siembra, que se efectuó en la Escuela Granja Ramón Santamarina, de Tandil, diversas películas, y pocos días después inicióse una jira por la línea del Ferrocarril del Oeste, con objeto de satisfacer pedidos de esa zona, en el local de la Exposición de Granja de Fortín, Olavarría, Trenque Lauquen, Laproudé, Alberti y Chivilcoy.

También se realizó otra jira por San Nicolás, Cañada de Gómez y Las Varillas, habiendo dado igualmente exhibiciones en Puerto Borghi, en la Escuela Nacional del Arsenal San Lorenzo, en Monte Grande, etcétera.

Todas las películas versan sobre temas de ganadería, agricultura, industrias y bellezas naturales argentinas, y actualmente el Laboratorio Fotocinematográfico prepara películas que presentarán la labor de los frigoríficos, la fabricación de quesos, desarrollo avícola, etcétera, las que serán exhibidas en el Congreso Avícola que se efectuará próximamente en Ottawa, Canadá.

DAELENBACH & Cía.
VICTORIA 1441, Bs Aires
PLANTAS FRUTALES
Aparatos pulverizadores y todos los ingredientes necesarios para combatir las plagas en las plantas.
Pídanos el nuevo catálogo citando LA NACION.

Fácil Como Esto
Davenport Juvenile
El único
Sofá-Cama
que no admite comparaciones.
PRECIO EXCEPCIONAL $ 195
O EN MENSUALIDADES DE 19.50
LA FABRICA MAS COMPLETA-IMPORTANTE DEL RAMO
CREDITOS EXCLUSIVIDAD CATALOGOS
ADOLFO GUTMAN
MUEBLES: CORRIENTES 1134
1557 Sarmiento 1561 — Florida 436
902 Av. de Mayo 912 esq. Tacuarí
Cangallo 747 — Rivadavia 1999
ROSARIO Córdoba 1168
LA PLATA Diagonal 80, 392
B. BLANCA S. Martín 299
MENDOZA S. Martín 1528

Prest-O-Lite
UN VERDADERO ACUMULADOR PARA TODO USO
6 VOLTS 95 AMP. $ 63.-
El único completamente garantido para FORD, CHEVROLET, BUICK, ESSEX, RUGBY, OVERLAND.
Colfer
PARANA 720 Bs. AIRES
Acordamos agencias

HERNIAS ORION
Reducción garantida mediante nuestros nuevos Reductores Reguladores ORION, BRAGUEROS de $ 5.00.
Compresores elásticos desde $ 15.00
CONSULTAS, PRUEBAS y REVISACION GRATIS
Fajas, Espalderas, Medias y Vendas para várices, etcétera.
PIDAN CATALOGO
I. PASELLA PORTA, Especialistas
BERNARDO DE IRIGOYEN 253, Bs. As.

UNA INTERESANTE OFERTA
Harrods EN MUEBLES
Rico juego de dormitorio

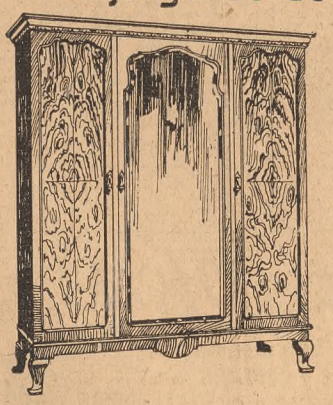

Ropero
De raulí con raíz de nogal, de 1 m 60 cm., dividido en 3 cuerpos: dos, para colgar, con barrote de bronce, y otro armado con tres cajones. Completo, con luna biselada, adornado con herrajes finos.
$ 425.00

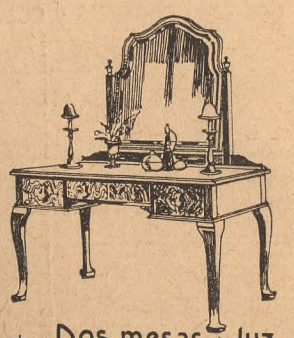

Toilette
Haciendo juego con el ropero, de elegantes líneas, con tres cajones; frente en raíz de nogal. Parte superior con luna recortada, biselada y movible.
$ 130.00

Cama
De dos plazas, espléndida, de 1 m. 35 de ancho, con hermosas chapas en raíz de nogal. Completa, con elástico reforzado $ 115.00

Dos mesas de luz
Haciendo juego, una con puerta y cajón, otra abierta con 3 cajones. Cada una $ 40.00

EL JUEGO
compuesto de ropero, toilette, cama y dos mesas de luz $ 750.00

Visite Vd. nuestra extraordinaria exposición de
Juegos para COMEDOR y para LIVING-ROOM
ARTEFACTOS ELÉCTRICOS y PAPELES PINTADOS
(TERCER PISO)
Concedemos grandes facilidades de pago
HARRODS Buenos Aires Ltd. — Florida, 877

Las OPORTUNIDADES de HOY
NUESTRAS OFERTAS CON O SIN REBAJAS SON SIEMPRE LAS MAS VENTAJOSAS, Y SI VD. NO FRECUENTA NUESTRA CASA, EXAMINE LAS QUE OFRECEMOS A CONTINUACION.

Sensacional
DRAP y VELOURS ZIBELINE DE LANA Y SEDA,
ancho 140 cms., calidad inmejorable, selecta colección de colores modernos, artículo de última moda para trajes y tapados, el metro, PRECIO EXCEPCIONAL, SOLO PARA HOY..... $ 8.50

EN PUNTO TRICOT DE PURA LANA, RICA CALIDAD
Muy souple, elegante vestido, modelo como el dibujo, surtido de colores, talles del 42 al 52. PRECIO EXCEPCIONAL, SOLO PARA HOY..... $ 10.90

ADHEMAR
CANGALLO y SUIPACHA

CASA ESCASANY
MES DE LOS RELOJES

CASA ESCASANY Moiré y níquel, fabricación Suiza a $ 4.90
CASA ESCASANY Moiré y plata, máquina Suiza, a $ 11.50
CASA ESCASANY Moiré y oro 18 ktes., máquina áncora, a $ 70
CASA ESCASANY Moiré, oro 18 ktes. y platino, con diamantes, a $ 390
CASA ESCASANY Moiré y plata fina, fabricación Suiza, a $ 28
CASA ESCASANY DE ORO 18 ktes., marca "Cronómetro Escasany" con esmalte, a $ 220
CASA ESCASANY Moiré y oro 18 ktes., máquina áncora, a $ 60
CASA ESCASANY Moiré y oro 18 ktes., con esmalte máquina áncora a $ 120
CASA ESCASANY DE ORO 18 ktes. 3 tapas, liso o guilloché, marca "Ulysse Nardin" a $ 265
CASA ESCASANY DE ORO 18 ktes. 3 tapas, marca "Cronómetro Escasany" a $ 165
CASA ESCASANY Moiré y oro 18 ktes., fabricación Suiza, a $ 36
CASA ESCASANY Moiré y plata, máquina Suiza, a $ 8.50
CASA ESCASANY Moiré y oro 18 ktes., con esmalte máquina áncora a $ 160
CASA ESCASANY DE ORO 18 ktes. cincelado, marca "Cronómetro Escasany" a $ 360
CASA ESCASANY DE ORO 18 ktes. esmaltado en colores, marca "Tavannes Watch" a $ 450
CASA ESCASANY DE ORO 18 ktes. formato fantasía, mca. "Tavannes Watch" a $ 160
CASA ESCASANY Moiré, oro 18 ktes. y platino, con diamantes, a $ 175
CASA ESCASANY Moiré, platino, brillantes y zafiros, a $ 2150
CASA ESCASANY DE ORO 18 ktes. guilloché, canto cincelado artístico, mca. "Moeris" a $ 180
CASA ESCASANY DE ORO 18 ktes. guilloché, canto cincelado marca "Cronómetro Escasany" a $ 175
CASA ESCASANY Cuero y oro 18 ktes., máquina áncora, a $ 90
CASA ESCASANY Cuero y oro 18 ktes., máquina áncora, a $ 95
CASA ESCASANY DE ORO 18 ktes. mca. "Escasany Watch" con grabado, a $ 125
CASA ESCASANY Cuero y plata, máquina Suiza, a $ 16
CASA ESCASANY Cuero y níquel, máquina Suiza a $ 9
CASA ESCASANY DE ORO 18 ktes. formato fantasía, marca "Moeris" a $ 195
CASA ESCASANY DE ORO 18 ktes., marca "Cyma" rayado, con escudo, para grabar, a $ 95
CASA ESCASANY DE ORO 18 ktes. y esmalte a vidrio marca "Moeris" a $ 300

TODO PEDIDO que pueda despacharse por encomienda postal, es remitido franco de porte.

CASA ESCASANY
JOYERIA Y RELOJERIA
Casa Central: PERU esquina RIVADAVIA
Exposición-Venta y Talleres: AVENIDA DE MAYO 1145 BUENOS AIRES
Sucursales: TUCUMAN, BAHIA BLANCA, MAR DEL PLATA (Rambla).

El paseo General Paz, de Mar del Plata

Se arbitrarán fondos para su conservación

La Comisión Pro Mar del Plata solicitó oportunamente la entrega, por parte del Gobierno de la Provincia de Buenos Aires, de la suma de $ 20.000, asignada en el presupuesto general para la conservación y sostenimiento del paseo General Paz. El ministro de Hacienda dictó una resolución no haciendo lugar al pedido, basándose en que habían desaparecido las patentes de casinos y por lo tanto los ingresos que producían.

Ante la situación planteada la Comisión Pro Mar del Plata, en la reunión celebrada últimamente, decidió nombrar una comisión para que se entreviste con el gobernador de la Provincia y le haga entrega de una nota en la que pide se reconsidere lo resuelto o se arbitren medidas de gobierno para atender a la obra indicada. Igualmente se resolvió hacer una subscripción general en el presupuesto general para la conservación y sostenimiento del paseo General Paz, cuyas propiedades se benefician más directamente con el paseo General Paz y designó a las siguientes personas para realizarla: José Luis Bustamante, presidente del Club Mar del Plata; Fortunato de la Plaza, presidente del Club General Pueyrredón; Alberto Estrada y Raúl Panelo, quienes, a la vez, están facultados para incorporar a la comisión las personas que crean eficaces para el mejor desarrollo de la campaña.

FERROCARRILES

Los ingresos en los Ferrocarriles del Estado

El administrador general interino de los Ferrocarriles del Estado ha enviado un informe al Ministerio de Obras Públicas dando cuenta de los ingresos habidos en la dependencia a su cargo durante la semana que terminó el 4 del actual, comparados con la misma semana del año anterior, así como también de las entradas registraads desde el 1o. de enero hasta la misma fecha de este año y del anterior.

En dicho informe se consigna una entrada, en la semana aludida, de pesos 1.019.518, cifra que, comparada con la del año anterior — 1.003.618 pesos — da un excedente de 15.900 pesos. En lo que va del año lo recaudado asciende a 22.195.489 pesos, mientras que lo recaudado el año pasado fué 20.249.596 pesos, lo que da un aumento de 1.945.893 pesos.

El Ferrocarril Central Argentino emitirá billetes de recreo para la temporada de invierno

De acuerdo con la práctica establecida, el Ferrocarril Central Argentino ofrecerá durante la actual temporada de invierno diversas facilidades a los pasajeros que se trasladen al Norte de la República. Hasta el 30 de septiembre próximo emitirá billetes especiales de ida y vuelta de temporada invernal, a precios reducidos, desde Retiro y Rosario, válidos para regresar hasta tres meses después de la fecha de su emisión, a las estaciones Córdoba, Alta Gracia, Río Ssegundo y Pilar, y a las siguientes estaciones de las sierras de Córdoba: La Calera, San Roque, Bialet Massé, Cosquín, Casa Grande, Valle Hermoso, La Falda, Huerta Grande, La Cumbre, San Esteban, Capilla del Monte y Cruz del Eje (en combinación con el F. C. C. N. A.).

También se emiten hasta el 30 de septiembre próximo desde Retiro y Rosario, billetes especiales combinados hasta Rosario de la Frontera, válidos para regresar hasta el 31 de octubre.

Además, con el fin de dar facilidades a los turistas, que en viaje a las sierras de Córdoba o de regreso deseen conocer las ciudades de Córdoba, Alta Gracia, Mina Clavero u otros puntos en los alrededores de la Capital cordobesa, la empresa faculta la escala en Córdoba por medio de un simple aviso a la oficina emisora, sin que este perjudique en lo más mínimo la validez de los billetes.

En la administración del Ferrocarril Central Argentino, calle Bartolomé Mitre 299, escritorio 7, funciona una oficina de informaciones, donde se suministran al público todos los datos que puedan interesar a ese respecto.

ADMINISTRACION NACIONAL

En la Presidencia

El Presidente de la República recibió ayer en audiencia a los Sres. Julio García y Fernando González Roa, delegados de Méjico al Congreso de Jurisconsultos recientemente celebrado en Río de Janeiro. Los visitantes fueron acompañados por el encargado de Negocios de dicho país, Sr. Veloz González.

También recibió el Dr. Alvear a una delegación del Comité de ex Revolucionarios y Fundadores de la Unión Cívica Radical, quienes fueron a expresarle sus plácemes por el Mensaje que leyó el primer magistrado en el acto de la inauguración del actual período legislativo y para el cual tuvieron frases de caluroso elogio.

—El Dr. Ricardo Guido Lavalle, recientemente propuesto por el Poder Ejecutivo para desempeñar el cargo de ministro de la Corte Suprema, hizo una visita de cortesía al Presidente de la República.

El maíz en la Argentina

El ministro de Agricultura ha publicado un trabajo del jefe de la Sección Pluviométrica, de la Dirección de Meteorología, que se refiere a los rendimientos, del maíz como consecuencia de las condiciones climatéricas, asunto de interés para los cultivadores de ese cereal, quienes pueden solicitar el impreso de referencia a la Oficina de Propaganda e Informes, que lo distribuye gratuitamente.

Premios para criadores de cerdos

El Ministerio de Agricultura ha acordado dos plaquetas de plata para que sean adjudicadas como premios en el certamen que se efectuará en Zavalla, Provincia de Santa Fe, con motivo de la fiscalización del peso y de la alimentación de los lechones distribuídos el año pasado, durante la Semana del Maíz.

Concurso maicero en General Arenales

Para el concurso de maíces que se realizará en General Arenales, Provincia de Buenos Aires, el ministro de Agricultura ha donado una plaqueta de plata, a fin de que sea adjudicada como premio.

EJERCITO Y MARINA

Se encuentra enfermo el ministro de Marina

A causa de encontrarse ligeramente enfermo el ministro de Marina no concurre a su despacho oficial, atendiendo en su domicilio los asuntos de trámite.

Homenaje a la memoria del mayor Carlos Pistarini

En el cementerio de la Recoleta se realizará hoy, a las 11.15, el acto del descubrimiento de una placa de bronce mandada colocar por los que fueron compañeros de estudios del mayor Carlos Pistarini, en la Escuela Superior de Guerra, en el sepulcro en que descansan los restos del extinto, como un homenaje a su memoria al cumplirse el segundo aniversario de su fallecimiento.

Por la comisión organizadora de la ceremonia hará uso de la palabra el teniente coronel Márquez, debiendo los concurrentes reunirse a la hora mencionada en el peristilo de la necrópolis, para trasladarse luego en corporación hasta la tumba del mayor Pistarini.

Las maniobras de caballería de 1926

Se entrevistó ayer por la tarde con el ministro de Guerra el coronel Ramón Molina, jefe de la secretaría del inspector general del Ejército, quien entregó al titular de la cartera un ejemplar de la Memoria de aquella dependencia sobre las maniobras realizadas a fines del año último en las Provincias de Entre Ríos y Corrientes por la segunda y tercera brigadas de caballería, reforzadas con dos medias escuadrillas de aviación y los regimientos Nos. 8 y 10 de infantería montada.

Nuevos ingenieros navales de la Escuadra

Por el Ministerio de Marina fué dado ayer un decreto pasando al cuerpo de ingenieros navales de la Armada a los siguientes jefes y oficiales: teniente de navío Raúl E. Lajous, tenientes de fragata Edmundo Manera y Héctor Navarro e ingeniero maquinista de 2a. Alberto López Escobar.

Dichos marinos terminaron con las más altas clasificaciones los cursos de esa especialidad en el Instituto respectivo de Italia, a cuyo efecto el cuerpo mencionado se efectuará ocupando entre los ingenieros de su jerarquía y orden de escalafón el puesto que por su grado y antigüedad les corresponde.

Las comunicaciones radiotelegráficas de la fragata Sarmiento

Por intermedio de la secretaría del Ministerio de Marina, el director del Servicio de Comunicaciones Navales ha hecho saber que no deben esperarse comunicaciones radiotelegráficas de la fragata Sarmiento, a causa de la distancia a que se encuentra actualmente el buque en viaje, así como por las malas condiciones de radiación del mismo, debido a su arboladura.

Llegó a Londres el transporte nacional Bahía Blanca

En el Ministerio de Marina se recibió una comunicación del capitán de fragata Carlos F. Rufino, comandante del transporte nacional Bahía Blanca, dando cuenta de que había llegado con el buque a sus órdenes al puerto de Londres.

Una vez terminada la descarga del cargamento consignado a dicha plaza, el buque irá a Cardiff para embarcar una partida de carbón adquirida con destino al consumo de la Escuadra.

En el Círculo Militar

En los salones del Círculo Militar disertará mañana sobre el tema "La obra del Ejército en la Independencia y la Libertad" D. Julio A. Costa, inaugurándose con ésta el ciclo de conferencias que anualmente se realiza en la mencionada institución.

La sesión se iniciará a las 18.

ASOCIACIONES DIVERSAS

Sociedad Constancia

En el local de esta sociedad, Tucumán 1736, D. Carlos L. Chiesa disertará hoy, a las 20.45, sobre el tema "Identificación espírita".

Cursos de divulgación científica

En el local de la Biblioteca Popular La Lucha, la Juventud Socialista de la sección 18a., hará dictar los días miércoles, a las 21 horas, un curso popular de divulgación científica, sobre el tema "Prevención sexual". Estará a cargo del Dr. Leopoldo Martín y se realizará en el local Costa Rica 4194, iniciándose el próximo miércoles.

—Asimismo y durante los días martes y viernes, de 21 a 22 horas, el profesor Francisco Corizzo dictará un curso de aritmética elemental.

Seccional 39 de la Liga de Empleados Civiles Nacionales

En la última asamblea general ordinaria realizada por los afiliados a la seccional 39 (Ministerio de Marina) de la Liga de Empleados Civiles Nacionales, fué elegida la Comisión Directiva siguiente:

Presidente, José M. Caula; vicepresidente, Enrique Figari; secretario, Victorio F. Margrina; prosecretario, Salvador R. Gargiulo; tesorero, Domingo F. Lacerra; protesorero, Marcelo J. Padula; vocales: Virgilio Pérez, Angel Durante y Ramón Marín Cruz; vocales suplentes: Jesús Pérez, Carlos Nano y León Picard; delegado al Consejo Directivo, Alfredo A. Luchía; suplente, Enrique Marín; delegado a la asamblea, Carlos Luchía, y suplente, Angel Cisneros.

INFORMACION GENERAL

Dr. José Gregorio Ruiz

Acaeció ayer por la tarde en esta Capital el fallecimiento del Dr. José Gregorio Ruiz, quien se hallaba enfermo desde hace algún tiempo. Esta noticia ha de repercutir dolorosamente en nuestros círculos científicos, donde el Dr. Ruiz era muy apreciado por su descollante actuación en esas actividades. Y hace más sensible la pérdida la juventud del extinto.

Al egresar de la Facultad de Medicina obtuvo el premio Eduardo Wilde, cuando ya poseía la medalla de oro que mereció en su carrera de médico veterinario, su profesión inicial.

D. Rafael Cristofani

A una avanzada edad y después de una larga dolencia ha fallecido ayer D. Rafael Cristofani, antiguo vecino de esta Capital, a la cual llegó de su país, Italia, muy joven y dispuesto a poner su voluntad y energía al servicio del mejoramiento de la patria que adoptaba. En su profesión de constructor logró formar su bienestar y aquí constituyó un hogar digno y respetado.

El sepelio de sus restos, que se efectuará hoy en el cementerio del Oeste, dará motivo a que se expresen los sentimientos que ha provocado su desaparición.

Vuelo de un piloto civil

El piloto civil Gerardo Varela emprenderá mañana, si el tiempo lo permite, en el aeródromo de Castelar, un vuelo a Resistencia, donde piensa permanecer una larga temporada. Efectuará el viaje en varias etapas y utilizará en él un avión Curtiss J. N. de su propiedad.

Con tal motivo, los directores del Centro de Aviación Civil ofrecieron anoche al Sr. Varela una comida, a la que asistieron numerosos socios de esta entidad, y amigos personales del obsequiado y en la que se pusieron de manifiesto las simpatías que se le dispensan en los círculos aeronáuticos.

La comisión que estudia los fletes para el Sur

Bajo la presidencia del Dr. Tomás Arias celebró sesión ayer la comisión designada por el P. E. con el fin de estudiar los fletes para los puertos del Sur.

Después de tomar nota de la aceptación de la renuncia del Dr. Medina, delegado del Ministerio de Agricultura, la comisión consideró diversos aspectos del problema y tuvo en cuenta algunas observaciones presentadas por los pobladores del Sur.

Boletín de Obras Públicas

Ha sido editado el número del Boletín de Obras Públicas, correspondiente al mes de mayo, con el siguiente sumario:

Las obras públicas. Mensaje del presidente, Dr. Marcelo T. de Alvear: Puente ferroviario y carretero sobre el río Negro; Dirección General de Arquitectura: Proyecto de edificio para la estación sanitaria de Salta; régimen de adquisiciones y contratos de los Ferrocarriles del Estado; Dirección General de Arquitectura: Pabellones de los servicios de Otorinolaringología, Semiología, Ginecología y Niños, del Hospital Nacional de Clínicas; Dirección General de Navegación y Puertos: Balance del ejercicio de 1926; Boletín informativo: Tarifas Ferroviarias; Dirección General de Navegación y Puertos: Movimiento de vagones habido en el puerto de la Capital; Obras iniciadas en abril de 1927: Obras en ejecución: Progresos efectuados; Obras terminadas en abril de 1927: Licitaciones aprobadas por el Poder Ejecutivo; Licitaciones a anunciarse, y Licitaciones anunciadas.

Fueron confirmados varios nombramientos

El Poder Ejecutivo dió ayer un decreto por el Ministerio de Hacienda confirmando los siguientes nombramientos, efectuados hace ya algún tiempo con carácter interino:

Subcontador fiscal de la Contaduría de libros de la Contaduría General, en lugar de D. Orlando E. Lacoste, cuya renuncia se aceptó, al subcajero de la Tesorería General de la Nación, don Horacio Ibarlucía; en lugar de éste, al ayudante principal de la Dirección Aduanas y Puertos, D. Elías Bret; en su reemplazo, al ayudante de tercera de contabilidad, D. Augusto M. L. Guillon; en su lugar, al escribiente de la Dirección Finanzas, D. Enrique L. Butty, y en reemplazo de éste, al peón de la Aduana de la Capital, con funciones de escribiente, D. Rodolfo Rodríguez Lima Falcón.

Por el mismo Ministerio se hicieron, además, los siguientes nombramientos:

Ayudante de la sección recuento de la Caja de Conversión, en reemplazo de Da. Juana Gomberg de Ford Richard, a la escribiente de Producción Nacional, etcétera, de la Dirección General de Estadística, Da. María Lydia Febre Zavalía de Balbás; en su lugar, a D. Américo Peretti.

En la Aduana de la Capital, guardalamacén, en reemplazo de D. Alfredo A. Acosta, que se jubiló, a D. Patricio Gómez Zamudio.

PERIODISMO

"Revista del Centro de Arquitectos, Constructores de Obras y Anexos"

Con el título que sirve de epígrafe, acaba de aparecer el primer número de esta publicación mensual, destinada a presentar a los profesionales una información completa, es decir, artística, económica y científica. El primer número trae una artística carátula, obra del pintor D. Dante Petolani.

Junto con la copiosa información y diversas colaboraciones interesantes, todas de carácter profesional, trae en nítidos grabados detalles ornamentales de la antes que la colectividad italiana ha levantado en la Avenida Costanera, como así una información gráfica del primer autódromo en la América del Sur cuya obra proyectada por el arquitecto Mario Palanti.

LIGA PATRIOTICA ARGENTINA

Aporte de la Institución a la 10a. Conferencia Internacional del Trabajo

Requerida hace algún tiempo la Liga Patriótica para expresar sus puntos de vista sobre los diversos asuntos de carácter social que deberá tratar la 10a. Conferencia Internacional del Trabajo, de Ginebra, solicitó de la Comisión de Asuntos Sociales la preparación de un informe en el que debían concretarse algunas de las muchas iniciativas que la institución había sancionado en sus congresos anuales. En ese documento, que acaba de ser elevado a la Junta Central, la comisión nombrada destaca entre todas las obras reclamadas por la legislación obrera la que se refiere al seguro de enfermedad, que interrumpe la participación en el trabajo, inutilizando las actividades y ocasionando a veces elevados gastos imprevistos. Estudia luego el documento las condiciones actuales de vida del obrero argentino, imposibilitado de hacer frente por sus propios medios a las consecuencias pecuniarias de una enfermedad, lo que no ocurriría—agrega—si se hubiera ya establecido el seguro, el cual le concedería un auxilio para su restablecimiento, librándole al propio tiempo de una preocupación, lo que le permitiría desarrollar mejor sus energías.

Más adelante hace constar el informe que el seguro de enfermedad forma parte del régimen del trabajo en los países industriales y que, a pesar de las diferencias nacionales, el conjunto de legislaciones presenta diversos puntos que coinciden, lo que permite intentar la reglamentación internacional, que no debe demorar.

"La Liga Patriótica—dice luego,—que se ha preocupado con tanto desinterés de cuanto se relaciona con el bienestar del obrero, argentino o extranjero, presentará a la Oficina Internacional del Trabajo, de Ginebra, una iniciativa que tiende a establecer con carácter obligatorio el seguro de enfermedad lo más ampliamente posible, con la participación financiera de patrones y obreros, sin excluir tampoco la posibilidad de una ayuda de los gobiernos, garantizándose a los trabajadores enfermos los recursos pecuniarios indispensables para subvenir a sus necesidades y a las de sus familias, así como la asistencia médica correspondiente".

La Junta Central deberá considerar en una próxima reunión, este informe de la Comisión de Asuntos Sociales, a fin de que, una vez aprobado, sea remitido a la Oficina Internacional del Trabajo, que lo requirió como un aporte de la Liga Patriótica a la obra social que aquélla cumple.

CULTO CATOLICO

El fallecimiento de Fray Francisco A. Leis

Los sentimientos de honda condolencia que suscitó el fallecimiento de Fray Francisco Antonio Leis fueron nuevamente evidenciados ayer en el sepelio de sus restos, que se efectuó en el cementerio de la Recoleta, a las 10.30.

A las 9.30, como estaba anunciado, la comunidad dominica ofició en la basílica de San Francisco, ceremonia a la que asistieron los miembros de la comunidad franciscana, como así también el personal docente, alumnos y ex alumnos del Colegio San Francisco, y numerosos fieles, entre los que se encontraban las delegaciones de todas las asociaciones pías establecidas en la basílica, la de la Pía Unión de San Antonio y del Vía Crucis Perpetuo, de que el extinto era director espiritual.

Terminada la ceremonia religiosa, el féretro fué conducido a pulso hasta el pórtico de la basílica, donde Fray Gabriel Emilio Cuello, en nombre de la comunidad franciscana, pronunció una oración fúnebre.

"Traigo a este sagrado recinto, dijo, mi gran dolor de sacerdote y de hermano. Dolor compartido también por todos aquellos que se honraron con la vinculación de amigos, para con el que hasta ayer llamábamos Fray Francisco Antonio Leis. Es una rara unanimidad que todos ellos abrigan el convencimiento de que el culto de la bondad y de la amistad experimenta, con la desaparición del R. P. Leis, un desgarramiento doloroso. Es que ha muerto un espíritu selecto, una mentalidad de privilegio, un hombre del claustro, una selección madurada en el yunque de la labor, del sacrificio y de la mansedumbre, hermanas del claustro franciscano".

Se refirió a las condiciones personales del extinto y agregó:

"En el molde de este buen varón moderno despuntaban ya las luces de formas propias y de ello dan testimonio el llamamiento frecuente para encaminar la conciencia de las almas ávidas de quietud espiritual. Lo comprueban también los cargos delicados que le confirió la Orden Franciscana: maestro de humanidades, profesor de derecho canónico, director de revista, consejero conventual, secretario del M. R. P. provincial Fray José María Fottaro, y tantos otros que sería extenso enumerar.

"Inteligencia, pues, y corazón, fueron los dos polos que difundían corrientes a granel de fuerza espiritual en torno de su vida sifenciosa. Sobre todo fué el Padre Leis un hombre todo corazón".

Después de relatar, en una anécdota, cómo practicaba la caridad Fray Leis, terminó su discurso con las siguientes palabras:

"Vaya, entretanto, nuestra eterna despedida a los restos que hasta ayer guardaron el alma mansa y humilde de nuestro querido Padre Leis; despedida llena de unción fraternal, en nombre de la comunidad de este siete veces secular convento franciscano, y del Colegio de San Francisco, donde se educó el niño Ambrosio Leis, en cuya representación hablo. Reverendo Padre Fray Francisco Antonio Leis: Mientras, como esperamos, se cierne tu espíritu en la eterna bienandanza, vayan tus restos camino a la otra casa, franciscana de la Recoleta; ábranse las puertas de tu última morada y allí, junto a las cenizas de tu querida y santa madre que te espera, canten juntos en el Aleluya esperando el día radiante de la resurrección gloriosa a la inmortalidad. Así sea!".

Cursos de cultura católica

Mañana, a las 21.30, se iniciarán los cursos de Acción Católica a cargo del profesor R. P. Gabriel Palau S. J., quien disertará sobre "Las encíclicas pontificias", su noción, sus especies, su necesidad y valor.

Como se sabe, estas clases se dictan en el salón de la Biblioteca Emilio Lamarca, calle Alsina 830.

—La Congregación Mariana de Jóvenes de Vila Devoto, ha resuelto patrocinar una extensión de los cursos de cultura católica, que denominará cátedra de Dogma y Moral.

Estos cursos, que serán dictados por el R. P. José Ernesto Olmedo S. J., los días sábado de 20.30 a 21.30, se inaugurarán el 11 del actual en el salón de actos del Seminario Conciliar de Villa Devoto.

CENTROS SOCIALES

SOCIEDAD UNION Y PROGRESO DE SAN JULIAN DE SALES

Auspicia una fiesta benéfica

Con fines benéficos esta institución realizará el sábado próximo, a las 21, en el salón Sáenz Peña 242, una función teatral seguida de baile.

El programa que se desarrollará comprende la representación de la pieza de costumbres titulada "La vuelta al pago" y la comedia en un acto "Bohemios, artistas y músicos". Finalmente se efectuará un baile familiar.

CENTRO SALMANTINO

Organiza una velada artística

La Comisión Directiva del centro del epígrafe ha organizado una fiesta artística, cuyo producto destinará al fondo de ayuda mutua de la institución, la cual realiza a ese respecto una eficaz labor entre sus asociados.

La reunión se efectuará el sábado próximo en el salón Cangallo 1756, y en ella, el cuadro artístico del centro pondrá en escena la comedia en un acto "El ángel de los sauces" y la pieza en dos actos "Como hormigas".

El programa artístico terminará con un selecto repertorio lírico, a base de obras españolas, que será interpretado por el tenor D. Manuel de Dios. Completará la parte artística el tamborilero D. Justo Rodríguez, quien ejecutará diversos aires salmantinos.

La reunión terminará con un baile familiar.

Club Atlético Colegiales

En el local de esta institución, Teodoro García 2885, ofrecerá el sábado próximo la comisión de fiestas un baile en obsequio de sus asociados.

Al acto concurrirá también un numeroso grupo de familias del vecindario en que actúa el club.

Buenos Aires Club

Este club ha organizado tres reuniones sociales para el mes actual, que se efectuarán en el salón Florida, 146.

La primera de estas fiestas se realizará el domingo próximo, por la tarde, y las otras el 19, por la tarde, y el 25, por la noche. Esta última será de carácter extraordinario.

Club Atlético Chacarita Juniors

En honor del equipo de football de primera división y de las familias de sus asociados, el Club Atlético Chacarita Juniors ofrecerá el domingo, a las 17.30, en su sede social, Jorge Newbery 3664, un baile de carácter extraordinario, que ha de asumir lucidas proporciones.

Círculo Trianón

La Comisión Directiva de este círculo ha organizado para el domingo una reunión vespertina que tendrá efecto en el salón Rodríguez Peña 361.

Dos orquestas, una típica y otra jazz-band, tendrán a su cargo el programa musical.

Club Argentino

En los salones Cangallo 1756 este club efectuará el domingo, a las 16, la primera de las reuniones familiares que ha preparado para la actual temporada.

Club Social Las Heras

El Club Social Las Heras dará el domingo, por la tarde, un baile en el salón Humberto I 1462, que sus autoridades dedican en honor de los asociados.

Club Hurlingham Dancing

Hoy, a las 21, este club ofrecerá un baile en el salón Paraná 555.

Reuniones sociales

En el salón Corrientes 2314 ofrecerá esta noche un baile el cuadro filodramático Va y Viene.

Mañana realizará un baile el Club Sarmiento en el salón Tacuarí 253.

Sarita!!
EL TEMPLADO CONSISTENTE Y EXACTO DE LAS HOJAS SARITA da a su filo un corte fan suave, que al afeitar no rasca ni irrita el cutis. Son una verdadera maravilla de la industria moderna del acero.
Se adaptan a cualquier tipo de máquinas de afeitar de doble filo, y son especiales para el RETOQUE DE PATILLAS.
El paquete de UNA DOCENA $ 1.50
Con flete pago a cualquier punto de la República.
Exíjalas en todas partes, o a sus importadores:
Casa CADEN/Z & HNOS. RODRIGUEZ
3380 - CORRIENTES - 3380
U. T. 6549, Mitre
Buenos Aires
PIDA MUESTRA GRATIS
para mí!!

BLANCO Y BATONES
Recuerde que, el surtido más completo y los mejores precios, los hallará Ud. en
GRANDES ALMACENES SAN JUAN
POR HOY MIERCOLES

270.- Vestido de casa, confeccionado con bombasí de buena calidad, gustos de fantasía. Este y otros modelos de batones, a . . $ 3.90

246.- Elegante Batón confeccionado con rico moletón de fantasía, gustos rayados, doble tejido, con adorno de bonitos bordados, a $ 9.80

214.- Batón de rico tartán de lana, gustos rayados a varios colores, con adorno de galón de seda, a . $ 16.80

237.- Batón de rico género de lana, tejido abrigado, surtido en colores, a $ 14.80

169 - OFERTA ESPECIAL TOALLAS afelpadas, de frisa retorcida, blancas, con dobladillo vainillado. Tamaño cms.: 60x110, a . . . . . $ 1.70

265 - BRAMANTE "Alsina", de calidad especial, para ropa blanca, la pieza de 20 yardas $ 6.90; y de 10 yardas, a . . . . . $ 3.50

138 - FRAZADAS "Uruguayas" de pura lana, calidad especial, blancas con guardas de color, artículo de mucho abrigo. Para 2 plazas a $ 11; 1 1/2 plaza $ 8.50, y 1 plaza, a . . . . . $ 6.90

259- JUEGOS de MANTELERIA para mesa, en cailloute de algodón extra, con guarda como el modelo, con 12 servilletas, cms. 150x300 $ 16; 150x250 $ 14; con 6 servilletas 150x200 $ 8.70; y 150x150, a $ 7.80

GRANDES ALMACENES SAN JUAN
PIEDRAS 119 AL 169
CIBRIAN Hnos. S. A.
VICTORIA 840 y ALSINA y PIEDRAS

OPORTUNIDADES PARA HOY y MAÑANA
Nuestro surtido incluye toda clase y calidad de calzados de cuero y paño.
ZAPATO para hombre y varón, muy liviano, de gran duración, en becerro Gun Star, cosidos. Números 38 al 45, $ 4.70; del 33 al 37, $ 3.30 y del 26 al 32 $ 3.40
ZAPATILLA inglesa, importada, paño escocés de lana, suela de cuero, entresuela de fieltro, cosidas. Para señoras, No. 34 al 41, a $ 2.50; del 26 al 33 $ 2.30 y del 20 al 25 $ 2.10
ZAPATILLA inglesa, paño escocés de lana, suela de cuero, entresuela de fieltro, cosidas. Para niños, No. 25 al 33, a . . . . . $ 2.10
Para criaturas, No. 21 al 25, a . . . . . $ 1.90
CASA "La Saula" CUALQUIER CALZADO
LA REINA DEL CALZADO DE PAÑO
Avda. DE MAYO 933
RIVADAVIA 930
Envío al interior sin recargo por flete.
NICANOR M. SIMONETTI

Encontrará estas Ofertas de sumo interés, 15 DIAS de precios excepcionales, en DAMASCOS, TERCIOPELOS y GENEROS para TAPIZADOS, DOSELES, CORTINAS y COLCHAS.
NUESTRO PROPOSITO ES VENDER CINCO MIL METROS SIN MIRAR PRECIOS
Fleco de algodón mercerizado para cortinados, a $ 0.40
Galón sistema fino dorado, adornos para todos los anchos y clases, la variedad en este artículo es tan grande, que es incalculable el número de modelos, a . . $ 0.20
Lampás para tapizados de muebles, de calidad y colores modernos, ancho 130 ctms. $ 9.50 y . $ 7.50
Tejido chinesco, de gran efecto por sus combinaciones de colores, especial, a . $ 6.80
Género especial para decoraciones, en dibujos orientales, gran variedad de dibujos y colores, a $ 12 y . $ 3.90
Damasco de rica seda para cortinados, doseles, colchas y tapizados, al precio record de $ 15.90 y . . . . . $ 7.80
Modelo moderno en Damasco tejido con metal fino de ricos efectos, para toda clase de decoración, a $ 14.50, $ 13.50 y . . $ 9.90
Calidad insuperable en Damasco mercerizado, muy rebajados, a . . $ 3.50
TERCIOPELO a bastones para tapizados de muebles y cortinados, a pesos . . 4.50
Terciopelos lisos, desde pesos . . . 5.80
Terciopelos doble faz, desde pesos 9.50
LOS PEDIDOS DEL INTERIOR SE ATIENDEN EN EL DIA.
Fleco de seda para adornos de cortinados y colchas, a $ 1 y el mismo en hilo mercerizado, a . . $ 0.20
Flecos de metal dorado para adornos de cortinados y colchas, almohadones y camas; un surtido que llamará su atención, a $ 0.50 y otros dos de . . $ 0.40
Damasco Imberlin, calidad y dibujos modernos, ideal para decoraciones llamarán la atención por sus efectos, a $ 6.90
Otras calidades a . . . . . $ 3.50
Tapicería Lumeras
822 SARMIENTO 822

"Ondina" La Marca de Calidad en CORSÉS Y FAJAS.
Precios Rebajados
DURANTE LA ACTUAL EXPOSICIÓN BLANCA
ANEXO (2.° PISO)
Cintura — De coutil liso, con elástico en el talle, ballena a los costados; en colores blanco, rosa y celeste; 4 ligas. Talles 64 al 90. 4.50
Cintura — De coutil batista, corte moderno; se ajusta con cordones en la parte delantera; cerrada atrás con elástico para mayor comodidad; 4 ligas. Talles 66 al 90. 5.50
Faja — De goma laminada, modelo tubular; se adapta al cuerpo admirablemente, sostiene y reduce sin causar molestia, 4 ligas. Talles 62 al 90. 14.50
Gath & Chaves
FLORIDA esq. CANGALLO - B. AIRES

Programas para las reuniones de los días domingo 12 y jueves 16

Los forfeits

DOMINGO 12

Premio Pretal—1600 metros

Pandero	55	Cave	55
Pacón	55	Aragonés	55
Solfeo	55	Baturro	55
Renegao	55	Burgomaestre	55
Cacique	55	Ponsil	55
Linneo	55	Mahoma	55
Arconte	55	Adalid	55
Heros XII	55	Agnes Fame	55
Pirus	55	Recelosa	53
Simulacro	55		

Premio Pombiquet—1500 metros

La Liebre	54	Machicha	54
Lacónica	54	Pricalia	54
Signorina	54	Prestancia	54
Cinta Roja	54	Edelmira	54
Dorotea	54	Brincadora	54
Matachina	54	Matadita	54
Pina	54	Colorinche	54

Premio Mameluke—1600 metros

Jolly Eyes	54	Andaluz	54
Andamucho	54	Churumbel	54
Bombardier	54	Montoro	54
Chapetón	54	Vetusto	54
Pajuerano	54	Trujillo	54

Premio Juventas—2000 metros

Pierrefonds	56	Melzi	50
Rural	56	Golden Pip	50
Abogado	53	Profugo	48
Eleazar	53	Rosellon	47
Mossul	52	Rubans	47
Concorte	52	Evasivo	46
Lázaro	52		

CLASICO ELISEO RAMIREZ

Distancia 1500 metros

Prinaldo	56	Morsitn	56
Congreve	56	Ataúlfo	56
Barragancito	56		

Premio Capablanca—1100 metros

Alouette	57	Reine des Bois	53
Quellana	57	Marchita	53
Pirrincha	55	La Maroma	53
Quimérica	55	Arundina	53
Malvita	55	Sol y Sombra	50
Cantabria	53	Agnes Fame	50
Luz Azul	53	Huta	50
Riojana	53	Fundadora	50
Iatteo	53		

Premio Le Coeur—1600 metros

Paramount	60	Cremería	51
Estrilado	57	Romanée	49
Alba	57	Kiburuska	49
Well Done	56	Bougie	49
Arpegio	55	Perogrullo	46
Stellio	53	Murat	44
Millacán	52		

Premio Rubens—2200 metros

Cals	60	Tartagal	49
Nena	53	Complicado	48
La Guapa	52	Royal Mouth	47
Benavente	51	Tricheur	46
Parlamento	51	Aparcero	45
Melzeta	50		

JUEVES 16

Premio Remate—2200 metros

Benavente	56	María Elvira	52
Aga Khan	56	Prudencio	52
Cachalote	55	Moderna	51
Rastreador	55	Open Eyes	51
Botón	54	Ponchito	50
Vivaz	53	Royal Line	50
Complicado	53	Chara	47
Soler	53	Gauchita II	47

Premio Sun Rays—1600 metros

Da. Robustiana	54	Cinta Roja	54
Reconquista	54	Aguamarina	54
Lacónica	54	Night Tears	54
La Lieblena	54	Antigona	54
Aristarca	54	¡Qué Bolada!	54
La France	54	Citadine	54
Signorina	54	Antarcita	54
Matachina	54	Aureola	54
Sunfly	54	Colorinche	54

Premio Tesón—1600 metros

Comalumbra	54	Muerto Triste	54
Chaladita	54	Vaquero	54
Venteveo II	54	Andamucho	54
César	54	Andaluz	54
Laterito	54	Churumbel	54
Patroncito	54	Montoro	54
Tacuarembó	54	Vetusto	54
Chapetón	54	Trujillo	54
Huaquín	54	Lord Budín	54

Premio Diógenes—1100 metros

Polucho	52	Chapitel	50
Sammy	51	Zurdaso	50
Milburn	51	Vigoroso	48
Socarrón	51	Barranco	48
Piemonte	51	Firenze	48

CLASICO SANTIAGO LAWRIE

Distancia 2000 metros

Le Soldat	58	Estrilado	53
Montesagrado	56	Ramuntcho	52
Stellio	56	Regatón	52
Adulón	55	Rancho Beazley	51
Picadillo	55	Gallinao	51
Juvencia	54	Pierrefonds	50
Alba	53		

Premio Barbijo—2000 metros

Tartagal	57	Zanahoria	53
Gallinao	56	Eleazar	52
Pierrefonds	55	Pontón	52
Mediana	56	Abogado	50
Bougie	55	Flanders	49
Tricheur	54	Baturro	47

Premio Frayle Muerto—1600 metros

Petarade	56	Papito	50
Well Done	53	Millacán	49
Arpegio	52	Catalpa	49
Le Soldat	52	Cremería	48
Parlamento	50	Romanée	46
Stellio	50		

Premio Ballenero—2800 metros

Lunático	60	Bengali	47
Billet Doux	58	Tricheur	43
Cals	57	Lindero	42
Curicó	56	Aparcero	42

En los programas que preceden han sido declarados forfeits los siguientes animales:

DOMINGO 12

Premio Pretal: Camalote 55 kilos, Evasivo 55, Rodney 55, Heraldo 55, Náufraga 55 y Farsa 55.

Premio Pombiquet: Otaria 54 kilos, La France 54, Rasena 54, Reconquista 54, Matachina 54, ¡Qué Bolada! 54.

Premio Capablanca: Chara 57 kilos, Zanahoria 55, Vileu 53, Náufraga 50 y Farsa 50.

Premio Le Coeur: Petarade 59 kilos, Rastreador 58, Envidiosa 45 y Carlos V 45.

Premio Rubens: Curicó 59 kilos y Juvencia 56.

JUEVES 16

Premio Remate: Aparcero 53 kilos.
Premio Sun Rays: Otaria 54 kilos y Rasena 54.
Premio Tesón: Jolly Eyes 54 kilos, Firenze 54, Mi Ideal 54 y Macachín 54.
Premio Diógenes: Donna 53 kilos, Masita 50, Copetona 49, Peroba 49 y Araucanía 46.
Premio Barbijo: Promesa 57 kilos.
Premio Frayle Muerto: Rastreador 55 kilos, La Muñeca 47, La Princesita 47 y Boutée 46.
Premio Ballenero: Henry Lee 56 kilos y Juvencia 53.

Diversas

Sensitiva, por Saint Wolf y La Silvie, ha sido adquirida por el Haras Argentino.

En Maroñas se ha destacado un hermano entero de Caid

Algunos antecedentes de Aut, madre de ambos productos

Tres son los potrillos que este año se disputan la supremacía en el Hipódromo de Maroñas: Onil, Marquito y Sahib. Tres eran los potrillos que en la temporada de 1920 se disputaban también el título de crack en el mismo circo de carreras: Aldeano, Pardo y Caid. El hecho merece ser destacado por la circunstancia de que Sahib y Caid son propios hermanos, hijos los dos de Sandal y Aut. El primero se ha iniciado brillantemente y existen por lo tanto fundados motivos para vaticinarle una campaña tan destacada como la de su hermano mayor, que después de haber actuado con el mejor éxito en Maroñas fué traído a Palermo, donde hizo la hazaña de ganar consecutivamente la Copa de Oro en los años de 1921 y 1922. Resulta, por lo tanto, de interés recordar con este motivo algunos antecedentes de Aut, la madre de estos dos productos.

Aut, hija de Periguet y Auf, por Bay Ronald y Auf-Wiedersehen, yegua esta última que fué adquirida en 1910 en la suma de 1000 libras por D. Luis Castells, con servicio europeo por Perigord. De esa unión nació Aut el 6 de febrero de 1911, en la cabaña que el mencionado sportsman poseía en aquel entonces en Punta Lara.

Aut defendió en las pistas los colores de su criador y fué cuidada por Tomás Conde, pero estuvo lejos de obtener en ellas el éxito que más tarde debía alcanzar como reproductora. Disputó únicamente cuatro carreras en la temporada de 1914, logrando una sola victoria, sin tener mayor figuración en las otras. Debutó el 11 de enero de ese año en el Hipódromo Argentino como disputante del premio Burucuyá, para potrancas no ganadoras, sobre la distancia de 1700 metros. La victoria correspondió a La Seine que, dirigida por Manuel Lema, se impuso con toda facilidad a sus adversarias, y Aut, conducida por sus Bastías, entró cuarta delante de ocho potrancas más. Presentada cuatro días después en una prueba similar, el premio Discreta, de 1700 metros, Aut, dirigida por Daniel Canoso, no halló mayor dificultad para vencer a las tres modestas enemigas que llevó en esa ocasión. Después disputó otras dos carreras más: el premio Beauty, para yeguas de tres años ganadoras, sobre la distancia de una milla, y Cardoso tuvo la poca fortuna de probar con ella en un lote de 14 disputantes, sin que ni él ni Aut sufrieran mayormente daño. Su última presentación tuvo efecto el 10 de mayo en la jornada inicial de ese día, en el Hipódromo Argentino, donde intervinieron quince potrancas de clase muy secundaria, y Aut, conducida por Arturo Irusta, estuvo fuera del marcador.

Retirada del entrenamiento a raíz de esta carrera, Aut fué presentada esa temporada en Cyllene y en la siguiente a Your Majesty, sin haber tenido descendencia de estos sementales. En 1916 fué servida por Sandal, y de esa unión nació Caid, su primer hijo, el 16 de septiembre de 1917. Como se sabe, el Haras Ojo de Agua adquirió en esa época todos los componentes del Haras Punta Lara, y Caid fué presentado en las ventas de 1919 por cuenta de aquella cabaña. Adquirido en la cantidad de 8000 pesos por D. Juan Concepción para la caballeriza Atahualpa, de Montevideo, el potrillo fué enviado a la Capital vecina y puesto al cuidado de Francisco Maschio, con el cual realizó la excelente campaña que es conocida. Caid ganó en total de su campaña de Maroñas y de Palermo la cantidad de 231.472 pesos de nuestra moneda.

Aut fué presentada por segunda vez a Cyllene en 1917, sin tener producto, y presentada nuevamente a ese padrillo en 1918, nació al siguiente la potranca Aisha, que en las ventas de 1921 fué adquirida en la cantidad de 6000 pesos por el entraineur Felipe Núñez. En 1919 y 1920 volvió a quedar vacía de Cyllene, y, presentada en 1921 a Sandal, dió en septiembre de 1922 a El Cheik, que en las ventas de 1924 fué adquirido en la suma de 25.000 pesos por la caballeriza Don Alfonso. El Cheik se inició en las pistas obteniendo una victoria espectacular en el mes de marzo de 1925, en una carrera sobre 1000 metros, donde después de largar con visible desventaja sobre el resto del lote, avanzó como una exhalación en los últimos 200 metros para rematar la carrera contendido y batiendo por tres cuerpos de diferencia a Aguacero, que se clasificó segundo. El Cheik fué en el comienzo de su campaña uno de los potrillos que en más alta estima haya tenido Naciano Moreno, al extremo de que llegó a considerarlo de la misma fuerza de Macon. Desgraciadamente fué un animal de entrenamiento difícil y sus dolencias malograron del todo su campaña. Se le aplicó fuego en los cuatro miembros y estuvo sin correr todo el resto de la temporada de 1925. Cuando reapareció en la temporada de 1926 ya no era ni la sombra de lo que fué en sus comienzos, y disputó tres carreras, en las cuales no tuvo mayor figuración, siendo entonces retirado del entrenamiento.

Aut quedó vacía de Sandal en 1923 y al año siguiente tuvo un producto por este padrillo, que es Sahib, el cual de manera tan promisoria, acaba de iniciarse en Maroñas. Sahib fué adquirido en las ventas del año pasado en 14.000 pesos por la caballeriza Charrúa, de Montevideo, cuyos colores defiende en el hipódromo de aquella ciudad. Es un potrillo pequeño pero muy armonioso y con una acción extraordinariamente ágil. Se ha impuesto con facilidad en las dos únicas carreras que ha disputado. Efectuó su estreno en la prueba para potrillos no ganadores corrida el 10 de abril, y sobre la distancia de 1100 metros venció por cuerpo y medio a Centolla y a otros dos contendores. Reapareció el 29 del mes pasado en el clásico Osvaldo Martínez, de 1400 metros, donde batió por dos cuerpos a Marquito, pero éste cargaba 55 kilos, dispensándole tres de ventaja, por ser ganador de un premio clásico. Lejos de este último finalizaron los otros tres competidores. El hermano de Caid recorrió los 1400 metros, con pista pesada, en el excelente tiempo de 1'24" 4/5. Marquito intervino el domingo pasado en el premio Criadores, de 1500 metros, que hizo suyo con toda desenvoltura, al vencer por dos cuerpos a Retazo.

Aut tuvo, después de Sahib, una potranca por Saint Emilion, que murió a los pocos meses de nacer, y el año pasado un potrillo por Sandal, al que se le puso el nombre de Goha.

Las sociedades de gimnasia francesas

En un discurso M. Barthou defendió al Ejército

París, 7 (H).—El ministro de Justicia, M. Barthou, asistió en la ciudad de Angers a la última jornada de los festejos organizados por las sociedades de gimnasia de Francia, pronunciando con tal motivo un discurso en el que defendió al Ejército y reiteró que el Gobierno cumplirá con su deber frente a las actividades del Soviet.

REUNIONES DE GOLF

San Isidro Golf Club

Pasado mañana se realizará en los links de este club un concurso de singles para damas, a beneficio, abierto para toda competidora. Las entradas, que costarán dos pesos, pueden solicitarse a nombre de la Srta. M. Haynes, 300, Olivos; Srta. C. Jacobs, 1672, Plaza, o Srta. Campbell, 108, Florida.

Habrá también varios premios para putting y clockgolf.

JUGADORES DE RUGBY QUE ACTUARAN EN LA ARGENTINA

Londres, 7 (Especial de LA NACION).—A la lista de jugadores de rugby radiografiada el 26 de mayo es preciso añadir los jugadores E. G. Taylor, C. D. Aarvold, L. W. Paget y A. D. Allen. En cambio deberá ser excluído A. K. Stevenson.

TURF EXTRANJERO

En Maisons Laffitte ganó Rose Marie el premio Ensayo

París, 7 (H).—El premio Ensayo, reservado para potrancas, sobre la distancia de 1000 metros y con una prima de 21.600 francos, disputado en el Hipódromo de Maisons Laffitte, se lo adjudicó Rose Marie, al cuidado de David Englander y propiedad de D. Guillermo Ham.

Muerte de Picaroon

El hijo de Beppo tuvo que ser sacrificado

Los diarios londinenses llegados por el correo de ayer anuncian que Picaroon que, según muchos juicios autorizados fué el mejor caballo de su generación, tuvo que ser sacrificado a mediados de mayo. Sus cuatro miembros habían sido afectados por una misteriosa enfermedad, que dejó perplejos a los veterinarios, "si bien éstos — dice una de las publicaciones referidas — la clasificaron como artritis séptica".

Picaroon, primer producto, nacido el 11 de marzo de 1922, era un ejemplar por Beppo, en Ciceronnetta, por Cicero. Apareció en las pistas para disputar el Rous Memorial Stakes, en Goowood, batiendo fácilmente a cinco adversarios. Volvió a correr en el Prince Plate de Kempton, clásico en el cual, recibiendo tres kilos, precedió a Manna por un largo y venció a tres competidores más. Finalizó su campaña a los dos años triunfando en el Middle Park Stakes, por un cuerpo y medio, pero fácilmente, sobre Solario, que, a su vez, precedió a Manna por un pescuezo, con cinco no pisceis.

Vencedor en sus tres únicas carreras de la temporada inicial, se explican las esperanzas que infundió el potrillo a su propietario, Mr. Alexander Cox. Al año siguiente reapareció en el Craven Stakes, en el cual, y concediendo siete kilos, batió con facilidad a su compañero de caballeriza Cross Bow, pero poco después de esta prueba fué atacado por la dolencia que en definitiva debía malograrlo. Había sido ya favorito para el Derby que, ausente él, ganó Manna, y su forzosa abstención quitó al clásico de Epsom buena parte del interés que a principios de temporada había despertado.

Picaroon volvió a correr en agosto, en el mismo de York. Contra todas las previsiones, Spelthorne, del coronel Giles Loder, que le daba un kilo y medio, lo batió por cuatro largos. Después, el hijo de Beppo intervino en el St. Leger, en el que finalizó cuarto, detrás de Solario, Zambo y Warden of the Marshes; pero, vuelto plenamente a su forma de comienzos de temporada, ganó sus cuatro carreras siguientes: el Kingsclere Plate, en Newbury; el Great Foal Stakes, y el Champion Stakes, en el primero y en el segundo mitin de octubre en Newmarket, y el Limekiln Stakes, en Houghton.

Las ocho victorias alcanzadas por Picaroon produjeron a su caballeriza, en premios, un total de 13.034 libras esterlinas. Fué, sin la menor duda, un gran caballo, y ello puede afirmarse no obstante haber en su misma generación dos productos como Solario y Manna. La forma que mostró al iniciar su segunda campaña, invicto todavía, autorizó los augurios más optimistas. Resultó así verdaderamente sensible que la enfermedad que había de acabar con él lo alejase de las pistas en vísperas de los grandes clásicos. Picaroon había sido asegurado en 40.000 libras esterlinas al retirársele del training, pero ese seguro fué reducido a la cuarta parte en marzo último, cuando se vió que la salud del animal declinaba.

Biribi en el haras

Se sabe que la actual temporada será para el poco afortunado Biribi la última de su actuación en las pistas. El gran caballo que cuida Juan Torterolo pasará después al haras. A 50.000 francos por servicio, ha sido ya llenada la lista de las que Biribi prestará en 1928 y 1929. Mr. Marshall Field, el turfman multimillonario de Chicago, ha contratado dos servicios para yeguas de su propiedad.

The Sirdar, tercero en un Derby

The Sirdar, que finalizó tercero en el Derby, va a seguir la suerte que, sin tan honroso antecedente, siguió Tom Pinch, el hermano de Captain Cuttle que tantas esperanzas despertó antes de iniciarse en las pistas. The Sirdar será, en efecto, destinado a las carreras de obstáculos.

LA COPA CORTEJARENA

El sábado y domingo se jugarán los matches finales

Como se anunció oportunamente, el sábado y domingo próximos se realizarán en Liniers y en Merlo los partidos final de la eliminatoria y desafío, del torneo por la Copa Cortejarena. Se han clasificado para estos encuentros Granaderos a Caballo y Los Matreros, y el ganador con Los Pingüinos, actual poseedor de la copa.

Las entradas para el match final, que se jugará el domingo próximo, cuyo precio ha sido fijado en dos pesos, podrán ser adquiridas en los locales Maipú 95, Jockey Club y en la secretaría del Club Los Pingüinos.

PRUEBAS CICLISTAS

En la Federación Argentina

La Federación Ciclista Argentina hará disputar el 16 del actual, feriado, la Copa Sáenz Peña, abierta, a equipos de clubs afiliados. Se realizará en la pista del Club Atlético Huracán, por la tarde, y las inscripciones se recibirán hasta el 12.

El mismo día se realizará el campeonato argentino de medio fondo, para corredores de tercera categoría, y para el que se han anotado ya 28. Las inscripciones se cerrarán el 13, a las 22.

Club Ciclista Federal

El campeonato social de velocidad de este club se realizará el 19 en el velódromo de Huracán. Las inscripciones se reciben en el local Bernardo de Irigoyen 243. El 26 se disputará una carrera de tres kilómetros, para corredores de tercera categoría.

Ciclos Club Argentino

Bajo los auspicios de la Federación Ciclista Argentina y organizado por este club se realizará el domingo próximo el campeonato de velocidad, reservado para corredores de tercera categoría.

La prueba se disputará sobre la Avenida Centenario, dándose la señal de partida en la calle Tagle.

El registro de inscripciones se cerrará, indefectiblemente, hoy a las 21, en la secretaría del club organizador, Bompland 1665.

LOS NORTEAMERICANOS JUGARAN EN DUBLIN

Dublín, 7 (AP).—El team de tennis de Irlanda, que se medirá con Tilden y Hunter el jueves, viernes y sábado en ésta, estará compuesto por el Hon. Cecil Campbell, E. D. McCrea, L. A. Meldon y E. A. Maguire.

No hay que domar el Calzado CASA TOW

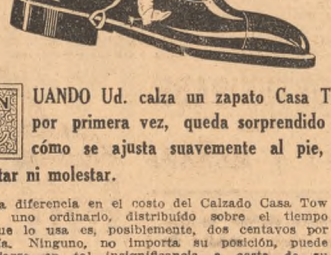

El Brisbane $ 25.-

CUANDO Ud. calza un zapato Casa Tow, **por primera vez, queda sorprendido de cómo se ajusta suavemente al pie, sin apretar ni molestar.**

La diferencia en el costo del Calzado Casa Tow y uno ordinario, distribuído sobre el tiempo que lo usa es, posiblemente, dos centavos por día. Ninguno, no importa su posición, puede fijarse en tal insignificancia a costa de su apariencia y comodidad. *Compare!*

CASA TOW
FLORIDA 159 al 171 GALERIA GUEMES

Comprad la mejor ropa interior inglesa

INGLATERRA es el centro productor de la mejor ropa interior del mundo. Cuando os proveais de estas prendas no os olvideis de pedir, y estad seguros de obtener, la ropa Wolsey. Toda ella está hecha por los trabajadores más expertos de Inglaterra, desde el primer punto hasta el último, y es la más duradera, la más cómoda y la de mejor clase que puede obtenerse en cualquier parte. Cercioraos de que cada prenda lleva la marca de fábrica que es la cabeza de Wolsey.

Pedid tambien, medias para señoras, calcetines para caballeros y niños de pura lana Wolsey.

WOLSEY
ROPA INTERIOR DE PURA LANA
Agente:
ALFREDO MEYER, VICTORIA 788,
BUENOS AIRES.
Por mayor únicamente
WOLSEY LIMITED, LEICESTER, INGLATERRA.

Por ensanche
Grandiosa Liquidación

ZAPATOS para señora, cosidos a mano, en charolados, cabritilla color y negra, raso, negro; 50 modelos distintos. Nos. 23 al 40. a . . . $ **2.95**

ZAPATILLA paño inglés, muy abrigados. Nros. 36 al 45, a $ 1.90; del 26 al 34, a . . . . . $ **1.70**

ZAPATILLA inglesa con suela de fieltro acolchado y suela. Nros. 24 al 45, a . . . . . $ **2.90**

ZAPATO paño francés, muy abrigado y elegante. Nros. 34 al 40, a . . . $ **3.90**

ZAPATO paño inglés, forrado y cosido. Nros. 34 al 41, a . . . . . $ **3.90**

New Boston
Fabricantes de Calzado
Ventas por mayor y menor
A. RODRIGUEZ
Victoria 529 - Bs. Aires

QUINCENA
DE OCASIONES
PRECIOS SUGESTIVOS
Ofertas interesantísimas en todas las secciones

SOMBRERO de castor variedad de modelos y colores, a . . $ **4.50**

TAPADO en fino paño de lana, colores de moda, adornos del mismo género, cuello y puños de piel. Forrado en broché de seda, . . . $ **78.-**

TAPADOS de piel nerzilla, imitación vison, muy souple, forrado en seda. Largo, 110 cms., a . . . . . $ **185.-**

CREDITOS
Los acordamos a pagar en 10 mensualidades. No cobramos cuota adelantada.

LA SAN MARTIN
676-VICTORIA-676

Más OPORTUNIDADES!
de la Gran Semana
Harrods
dedicada especialmente a las
SEÑORAS
Estos ejemplos de rebaja y todos los demás de nuestros Departamentos
Regirán únicamente hasta el sábado 11
Su visita en este caso es un deber para consigo misma

ROPA INTERIOR de ABRIGO

Camiseta
En el mejor algodón que se fabrica, punto tricot, práctica y de abrigo; con mangas largas, a. . . . . $ **3.20**

Camiseta
En lana punto tricot fino, muy abrigada; souple, sin mangas; marca "Harrods" $ **3.90**

Combinación-enagua
Forma ópera, en punto jersey de lana, con bretelles en cinta de seda . . . . . $ **15.50**

Combinación
De algodón, sin mangas, de la misma calidad que la camiseta. $ **5.50**

Combinación-calzón
En lana de buena calidad, en punto tricot; sin mangas, $ 8.50; forma ópera $ **6.90**

Calzón
En algodón mercerizado, punto jersey, alta calidad; en color carne, blanco o negro. En todos los talles . . $ **5.90**

Combinación-calzón
De lana y seda, en punto tricot, de mucho abrigo, insuperable calidad; mangas largas; con o sin cartera, $ 12.90; sin mangas, 10.50; forma ópera, con bretelles de cinta de seda. En todos los talles . . . . . $ **8.90**

Camiseta
En lana y seda, punto tricot, igual calidad que la combinación; con mangas largas, $ 7.90; con mangas cortas, 5.50; forma ópera . . . . $ **4.90**

ACOLCHADOS
Interior de pluma, forrado en taffetas de algodón floreado, franjas de satén en colores lisos; varios tonos y dibujos. Para dos plazas, $ 42.50; para una plaza . . . . . $ **29.50**

Interior de duvet, forrado en satiné floreado, guarda lisa; dibujos novedosos. Para dos plazas, $ 65.—; para una plaza . . . . . $ **48.00**

Interior de pluma duvet, forrado en taffetas de algodón floreado; guarda lisa en raso de seda; varios dibujos. Para dos plazas, $ 85.—; para una plaza . . . . . $ **62.50**

FRAZADAS
De lana, ribeteada con guarda en colores rosa, celeste o beige; de abrigo. Para dos plazas, $ 27.—; para plaza y media, $ 21.—; para una plaza . . . . . $ **15.90**

De lana, en colores rosa, celeste o beige, con adorno floreado, toda ribeteada en seda. Para dos plazas, $ 36.—; para una plaza . . . . . $ **26.00**

Sedas

CREPE GEORGETTE Todo en riquísima seda, calidad superior, de cuerpo y souple; especial para trajes de calle o soirée; colores de moda, incluso blanco y negro. Ancho: 100 cm. El metro $ **2.90**

CREPE MONGOL En rica seda, de cuerpo y muy souple; tonos de reciente creación, incluso blanco y negro; para trajes de calle o soirée. Ancho: 100 cm. El metro . . . . . $ **4.90**

TERCIOPELO INGLÉS. Calidad excelente, souple, apropiado para trajes o tapados; ad; colores atractivos, incluso negro. Doble ancho. El metro $ **3.90**

SATIN "HARRODS" Seda muy souple, espléndida variedad en tonos de moda, incluso blanco y negro; indicado para trajes de calle o soirée. Doble ancho. El metro . . . . . $ **4.90**

Lanas

REPS MOUSSELINE De la mejor calidad, muy souple, variadísimo surtido en colores de moda, incluso negro. Ancho: 125 cm. El metro $ **2.90**

CHARMELAINE El tejido impuesto por la moda por lo souple y sedoso, muy indicado para vestidos o tapados. Ancho: 130 centímetros, El metro . . . . . $ **5.80**

VELOURS DRECOLL De riquísima lana, muy souple; para vestidos o tapados; variedad de colores, incluso negro. Ancho: 140 cm. El metr: $ **4.90**

DRAP ZIBELINE Brillante y sedosa, para vestidos o tapados; colores de moda, incluso negro. Ancho: 130 centímetros. El metro . . . . . $ **7.50**

Tejidos

FRILOSINE IMPRIME De excelente calidad y mucho abrigo; variedad en dibujos nuevos; especial para batones o kimonos. Ancho: 80 cm El metro . . . . . $ **0.85**

MOLLETON FANTAISIE Riquísimo tejido, grueso y souple, calidad excepcional; extenso surtido en dibujos de moda; apropiado para kimonos o batones. Ancho: 80 cm. El metro . . . . . $ **0.95**

TAPADO, en piel façon loutre, con cuello derecho de lapin, color última moda. Para talles del 46 al 56. $ **150.-**

TAPADO, en piel de Colombia, con godet y bandas atravesadas; cuello fruncido; forro de rica seda. Para talles del 46 al 48. $ **290.-**

TRAJE estilo sastre, en rico género fantasía, gustos muy seleccionados; pollera con tablas en el delantero; chaqueta cruzada; forrado en fina seda. $ **110.-**

TAPADO regio, en rico paño gamuza, forma recta, adornado con gran guarda; puños y cuello en piel lapin plateado o imitación castor; forrado en seda; colores novedosos. $ **165.-**

HARRODS Buenos Aires Ltd. — Florida, 877

CAMPEONATO DE PELOTA

Los partidos jugados anoche

Prosiguió disputándose anoche el campeonato argentino de pelota a paleta organizado por la Federación Argentina de Pelota. Por el de primera división, a paleta, la pareja del Club Sportivo Barracas fué vencida en su cancha por la de Burzaco por 19 a 30, mientras que anteriormente la de segunda categoría venció a la del mismo club por 30 a 27 después de reñida lucha.

En la cancha del Club de Gimnasia y Esgrima de Bernal jugaron las parejas locales de primera y segunda división contra las de Obras Sanitarias. En ambos partidos resultaron ganadores los locales por 30 a 18 y 40 a 36, respectivamente. Este último fué uno de los matches más reñidamente disputados.

Por el campeonato de segunda división Dirección de Alumbrado dió walk-over a Laurak-Bat, y Estudiantes de La Plata venció en su cancha a Gimnasia y Esgrima, de la misma ciudad, por 30 a 20.

El campeonato proseguirá esta noche. Jugarán en primera y segunda categoría Gimnasia y Esgrima de La Plata v. P. C. Oeste, Racing v. Adrogué y Sportivo Ballester v. Club de Pelota de Quilmes; en primera solamente Hindú v. Universitario y en segunda Hindú v. Centro Vasco-Francés.

En el Club Belgrano

En la cancha del Club Belgrano prosiguió ayer el torneo de otoño, disputándose cuatro interesantes matches.

En la categoría veteranos J. M. Luque y S. Aranguren vencieron a E. B. Sataiz y J. Ferreira por 35 a 32 y T. González y J. Torello a E. Argerich y E. Aráuz por 30 a 25.

En tercera categoría J. Agostino y D. Bacigaluppi vencieron a J. P. González y M. Pérez Ruiz por 30 a 23 y en segunda categoría, A. Maderna y P. Ahumada fueron vencidos por J. Vergara Campos y D. Marchiano por 30 a 16.

BASEBALL

Los partidos jugados ayer

Nueva York, 7 (AP).—Los siguientes son los resultados de los partidos de baseball jugados hoy:

Liga Nacional: New York v. Pittsburgh, 6 a 9; Brooklyn v. Chicago, 6 a 7; Philadelphia v. Cincinnati, 1 a 5; Boston v. St. Louis, 12 a 5.

Liga Americana: Chicago v. New York, 1 a 4; Detroit v. Boston, 5 a 6; Cleveland v. Washington, 8 a 10, y St. Louis v. Philadelphia, 9 a 11.

BASKETBALL

El torneo de la Copa O'Farrell

El Club Universitario de Buenos Aires comenzará hoy la disputa del campeonato de basketball por la Copa O'Farrell.

Para esta reunión inicial el fixture ha señalado el encuentro entre los teams de Hindú y Olimpia, el que se realizará a las 22. Este campeonato proseguirá mañana con el match entre los equipos de Gimnasia y Esgrima de Buenos Aires y la Asociación Cristiana de Jóvenes.

COMENZARA EN JULIO UN CAMPEONATO DE GOLF

Londres, 7 (Especial de LA NACION). —El campeonato de golf abierto comenzará en Saint Andrews el 11 de julio y durará cinco días.

NATACION

Asociación Cristiana de Jóvenes

Hoy, a las 21, tendrá efecto el torneo de natación organizado por la Asociación Cristiana de Jóvenes, en su local de la calle Paseo Colón 161. El programa preparado es el siguiente:

Primera carrera, distancia 40 metros, estilo libre, para cadetes; segunda carrera, 60 metros, estilo libre, tercera categoría, para mayores; tercera carrera, 100 metros, estilo pecho, primera categoría; cuarta carrera, estilo espalda, primera categoría; quinta carrera, 100 metros, estilo libre, primera categoría.

ORGANIZASE UN TORNEO ATLETICO FEMENINO

Es reservado a socias del Club Sportivo Barracas

Para el 16 del actual el Club Sportivo Barracas organiza un torneo atlético femenino interno, para el que ha preparado el siguiente programa:

Carrera llana de 60 metros para perdedoras; 75 metros, libre a toda competidora, salto en alto, lanzamiento de la bala, lanzamiento de la jabalina, carrera de postas 4x75, carrera de 300 metros llanos y 60 metros para menores de 14 años.

Las inscripciones se reciben en la secretaría, Iriarte 2056, hasta el domingo próximo.

POR LAS CANCHAS DE TENNIS

Tennis Club Argentino

En los courts del Tennis Club Argentino se iniciará el 2 del mes próximo la disputa de los Campeonatos Argentinos de Tennis, abiertos a todo jugador aficionado. Al mismo tiempo se realizará el torneo anual, por eliminación, abierto a los socios de clubs afiliados a la Asociación Argentina de Lawn Tennis.

El interés que despierta la realización de estos concursos, sobre todo los campeonatos, por la participación de los mejores jugadores del país, colocándolos entre los de más relieve dentro del sport, se verá sin duda confirmado este año.

Las categorías que se habilitarán en los campeonatos serán las siguientes: singles de damas, de caballeros y de menores de 18 años de edad; dobles de damas y de caballeros y dobles mixtos. En los concursos con handicap se realizarán todas las pruebas habituales.

Las inscripciones se recibirán hasta el 21 del actual en la secretaría del club organizador, Sarmiento 643, de 17 a 19; en el local social del mismo, situado en el Parque Tres de Febrero, y en Corrientes 715 y Esmeralda 332.

Club Sportif Suisse

El sábado y domingo próximos continuará el concurso organizado por esta institución, de acuerdo con el siguiente programa de partidos:

Sábado, a las 14.30: Srta. I. Mariscotti v. Srta. C. Bornhauser; señora y señor Ladmann v. Srta. B. Meyer y A. Meyer; señora y señor Wichmann v. Srta. E. Carrico y C. Pollak, y a las 15.30: R. Lalubie y J. Pasquet v. R. Hofer y E. Decurnex, Sra. F. de Berrogain v. Srta. C. Carrico, y M. Spiess v. R. M. Allan (condicional).

Domingo, a las 9.15: H. Berrogain y M. Gay v. P. Cabris y V. Schmid, A. De Giorgi v. J. Heusler, R. Helguera v. E. Cousler y C. Decurnex v. R. De Groote; a las 10.30: C. Decurnex y A. R. Martín v. E. Knapp y E. Ladmann, H. A. Meyer v. J. Pasquet y Srta. I. Mariscotti y R. Hofer v. Srta. S. Martínez y M. Spiess; a las 11.30: P. Stevens v. H. Berrogain, Srta. J. Mariscotti y E. Cousler v. Srta. C. Carrico y J. Beckford y R. Kubli v. C. Pollak; a las 13.30: Srtas. C. Carrico e I. Mariscotti v. Sra. de Labbe y señorita A. M. Allen, J. Beckford y A. R. Martín v. H. A. Meyer y C. Pollak, J. Rohner y C. Stocker v. P. Spiess y R. M. Allan (condicional) y Srta. C. Bornhauser y C. Pasquest v. Srta. O. Friedrich y C. Decurnex, a las 14.30: señora y señor Berrogain v. Srta. A. Kubli y E. Tissot, A. Meyer v. E. Cousler y E. Ladmann v. P. Bewan, y a las 15.30: señora y señor Lalubie v. Srta. A. M. Allen y R. Kubli, ganadores de R. Lalubie y J. Pasquet v. R. Hofer y E. Decurnex y C. Stocker y H. Decurnex (condicional), ganador de A. De Giorgi v. J. Heusler v. H. A. Meyer y ganador de R. Kubli v. C. Pollak v. V. Schmid (condicional).

Club de Deportes Discóbolo

En las canchas que esta institución posee en Haedo se realizará durante los días 18 y 19 del actual un torneo a la americana, de la categoría de doble mixtos, abierto a todo aficionado. Las inscripciones, cuyo précio es de cinco pesos por pareja, se reciben a nombre de los señores C. Storker, Alsina 435, U. T. 3556, Avenida; G. R. Williams, 46 Haedo, y U. Bigliani, 32 Haedo. Estas se cerrarán el día 17.

—El 25 del actual comenzarán a jugarse los partidos por la disputa de la Copa Williams y las inscripciones, que costarán tres pesos por jugador, deben enviarse antes del día 20. Este concurso es reservado para socios de la institución.

CONCURSOS HIPICOS

En la Sociedad Rural Argentina

Para el 19 del actual la subcomisión de concursos de la Sociedad Rural Argentina prepara una nueva reunión hípica, en la que se desarrollará el siguiente programa:

Premio Santos Vega, concurso sobre obstáculos varios, para todo caballo, con exclusión de ganadores; recorrido ocho obstáculos de 1 a 1.10 de alto, espesor máximo 1.20; entrada cuatro pesos.

Premio Cosaco 3o., concurso sobre obstáculos variados, para todo caballo, presentado por personas únicamente; recorrido 10 obstáculos de 0.90 a 1.10 de alto, espesor máximo 1.20; entrada cinco pesos.

Premio Misterio, salto de altura, abierto para todo caballo; entrada cuatro pesos.

Las inscripciones se cerrarán mañana, a las 17, en el local Florida 460, y en caso que fuese necesario se realizarán eliminatorias el sábado en Palermo.

EL Dr. BAUER PARTIO AYER PARA EL PARAGUAY

El Dr. Jorge F. Bauer, que dió en Buenos Aires algunas conferencias relacionadas con la vialidad, partió ayer por el tren internacional con destino al Paraguay.

El día 13 del actual, en Asunción, bajo el patrocinio del cónsul de los Estados Unidos y del Touring Club local, dictará una conferencia. A su regreso hará lo propio en diversas localidades del interior de nuestro país, habiéndose fijado a ese efecto el siguiente programa: viernes 17, conferencia en Santa Fe, desde donde el Dr. Bauer fué invitado especialmente por el ministro de Instrucción Pública y Fomento, Dr. Urdániz; sábado 18, en Rosario; martes 21, en Bahía Blanca, y domingo 26, en Mendoza, desde donde seguirá viaje para Chile.

El 24 del actual se ofrecerá al doctor Bauer un almuerzo, al que asistirán representantes de diversas instituciones de la República.

PROSIGUE ENTRENANDOSE ALBERTO ZORRILLA

Chicago, 7 (AP). — El nadador argentino Alberto Zorrilla está entrenándose aquí bajo la dirección del reputado entrenador Bachrach, junto con el campeón Johnny Weismuller. Ambos trabajan para adaptarse al nuevo sistema crawl de natación, que consiste en respirar en contra del compás y en el perfeccionamiento del movimiento de las piernas.

Tanto Zorrilla como Weismuller se muestran confiados en que superarán todas las performances anteriores de velocidad.

SURREY VENCIO A NOTTS EN UN MATCH DE CRICKET

Londres, 7 (H). — En el match de cricket disputado entre los equipos de Surrey y Notts, obtuvo la victoria el primero venciendo por nueve wickets.

REUNIRASE EL CONSEJO DE LA A. A. A. DE FOOTBALL

Los asuntos que se tratarán

Hoy se reunirá el Consejo Directivo de la Asociación Amateurs Argentina de Football, con el objeto de considerar un nutrido orden del día, en el que con otros asuntos figura el relacionado con la situación de los clubs San Telmo y Gutenberg, respecto al campeonato de la sección B y varias propuestas de jiras de teams extranjeros: la de un equipo mejicano, el Cette Football Club, y la del Real Madrid F. C.

También será tratado un despacho de la Comisión de Hacienda, por el cual se reglamenta la forma en que se han de presentar las solicitudes para concesión de préstamos a los clubs afiliados, con algunas modificaciones que se consideran beneficiosas para ellos.

Los hechos ocurridos en las canchas de San Fernando y Del Plata serán, asimismo, ventilados con el objeto de aplicar varias suspensiones provisionales.

Felicitaciones

La Liga del Sur y la Liga Rosarina se han dirigido a la Asociación Amateurs Argentina de Football expresándole la primera su agradecimiento por la acogida dispensada, al solicitar se jugara la copa Carontí, y felicita a los jugadores y delegados por el comportamiento observado en su visita a Bahía Blanca, y la otra entidad agradece las atenciones que les fueron dispensadas a sus jugadores y delegados con ocasión de disputarse la Copa Rosario en Buenos Aires.

La misma entidad ha solicitado reconsideración del pase acordado por la institución local al jugador A. Miguel para actuar en el Club Racing.

San Lorenzo v. Tiro Federal

Con el objeto de poder jugar con el equipo de Tiro Federal de Rosario el 29 del actual en ésta, el Club San Lorenzo de Almagro ha pedido el permiso respectivo.

AJEDREZ

Club de Ajedrez de Empleados Municipales

Este club renovó sus autoridades en la siguiente forma: presidente, ingeniero R. Sortini; vicepresidente, S. Pedemonte; secretario, E. Fariña Reyes; tesorero, R. Llambías, y vocales, F. Bereterbide y E. R. de Eccenarro.

POR LOS STANDS

Tiro Federal Argentino

El polígono del Tiro Federal Argentino permanecerá habilitado mañana todo el día, el viernes por la mañana y el sábado por la tarde, para los ejercicios oficiales de estudiantes de los distintos colegios de la Capital, que deben cumplir condiciones del boletín de tiro.

Permanecerá habilitado, además, para ejercicio de los socios y público en general, en las distintas categorías de fusil, revólver, carabina y pistola.

El horario será de 8 a 11 y de 13 a 16.30.

COLO COLO JUGARA EL JUEVES EN BARCELONA

Barcelona, 7. (Especial de LA NACION).—En el campo del Barcelona jugarán el jueves un partido de football el equipo chileno del Colo Colo y una selección catalana.

EL SPORT EN EL INTERIOR

La Federación de Basketball del Oeste

Lincoln, 7. — Con asistencia de los delegados Sres. Julio Gonet y Floro Bustos, del Club Linqueño; Juan Troncho (hijo) Andino Raggio, del Argentino; Ovidio Simone y José M. Andrés, del D. Escuela Normal; Luis A. Piccolotto, de Porteño de Bragado, y Carlos Aquistapace, de B. A. P., de Junín, y del delegado de la Federación Argentina, Sr. Pérez Correa, se realizó anoche la reunión de la Junta permanente de la Federación de Basketball del Oeste, de cuya fundación se ocupó LA NACION, habiendo quedado constituído el Comité Ejecutivo en la siguiente forma: presidente, Andino Raggio; secretario, Luis A. Piccolotto; tesorero, Julio A. Gonet. En la misma reunión se resolvieron diversos puntos de interés, aceptándose la donación de una copa de plata de los Sres. Murguiondo Hnos., para ser disputada en el próximo campeonato del Oeste. Se acordó invitar a todos los clubs de la zona a tomar afiliación o intervenir en el campeonato del Oeste, que se iniciará el 17 de julio próximo, cerrándose la inscripción el 30 del actual.

DIVERSAS

Demostración

El sábado próximo se realizará en el restaurante Corrientes 786, la comida que ofrece la Federación Comercial de Football en honor de los campeones de 1926. El precio del cubierto ha sido fijado en diez pesos, y podrá ser retirado en la secretaría, Belgrano 426.

Club Buenos Aires Social y Deportivo

Este club ha trasladado su secretaría a la calle Espinosa 756, donde cuenta con mayores comodidades para sus asociados.

MUNICIPALES

Remate de terrenos sobrantes en la calle Santa Fe

Hoy, a las 16, se iniciará en el local del Banco Municipal de Préstamos, Avenida de Mayo 1073, el remate de los terrenos sobrantes en la calle Santa Fe entre Cerrito y Rodríguez Peña. Esta venta continuará el sábado próximo a la misma hora.

Se venderán diez lotes, cuya subasta estará a cargo de los martilleros señores Alfredo Rodríguez, Adolfo Calvete e hijos, Pablo Massini y Cía., Cuenca y Garré, Raúl A. Carranza, Jerónimo Barbosa, Angel Vélaz y Cía., Rufino de Elizalde y Cía. y Enrique Calzada.

Obras de ampliación del Hospital Tornú

Ayer fué remitido al Concejo Deliberante el expediente conteniendo los estudios, proyectos y presupuesto de las obras de ampliación que se realizarán en el Hospital Tornú, de acuerdo con lo dispuesto por la ordenanza de empréstito.

Los planos trazados de conformidad con los propósitos de la Asistencia Pública fueron dados a conocer en su oportunidad y el mensaje que se dirige al Concejo Deliberante es a los efectos de la aprobación definitiva del proyecto y autorización para realizar el gasto presupuesto.

En Villa Modelo

El domingo próximo, a las 18, la Dirección de Alumbrado, enviará el cinematógrafo municipal a la intersección de las calles Altolaguirre y Pampa.

A solicitud de la Sociedad de Fomento de esta localidad, la Dirección de Alumbrado, procederá a la colocación de alumbrado eléctrico provisional, en el pasaje Pich, de Donato Alvarez a Pampa.

Propuestas para el empréstito de 27.800.000 pesos

La Intendencia ha fijado el 17 del mes en curso, las 15, para la recepción de las propuestas de toma de los títulos de la tercera serie del empréstito municipal de fomento, que asciende a la suma de 27.800.000 pesos.

Como ya ha sido publicado, se recibirán también propuestas del exterior.

La tenencia de animales

La Intendencia ha promulgado una ordenanza por la cual se prohibe la tenencia de animales—aunque sean domesticados—que por su índole puedan constituir un peligro para la seguridad pública, salvo en los casos en que la finalidad sea el estudio o la exhibición.

Los infractores sufrirán una multa de 50 pesos y el decomiso del animal.

Los vecinos de Villa Devoto

Varios vecinos de Villa Devoto iniciarán en breve una gestión ante el Ministerio de Obras Públicas a fin de que se conmine al Ferrocarril de Buenos Aires al Pacífico a proceder a la apertura de dos pasos a nivel para peatones, con tranqueras automáticas que permitan cruzar las vías desde las esquinas Lacar-Mercedes y Sanabria-Asunción, a la apertura de la calle Gutiérrez y a efectuar una serie de obras de suma importancia para la comodidad y seguridad del vecindario afectado por las vías de la referida empresa.

Bibliotecas subvencionadas por la Municipalidad

La Intendencia ha dirigido una nota al presidente de la Comisión de Bibliotecas Públicas Municipales, expresándole que las bibliotecas existentes en la Capital y que reciben subvención de la Municipalidad son las siguientes: Popular de Belgrano, 5000 pesos; Popular del Municipio, 5000; Asociación Bibliotecas y Recreos Infantiles, 20.000; Biblioteca Popular Mitre, 1500; Argentina para Ciegos, 8000; Infantil Sarmiento, 1000; Popular Alberdi, 1000; Faustino Sarmiento, 1000; José Enrique Rodó, 1500, y Asociación Biblioteca Belgrano, 2000.

Asociaciones de fomento

La Asociación de Fomento de Villa Urquiza y Biblioteca Popular resolvió en la última asamblea dar a la entidad el nombre de José C. Paz.

CORREO

A. B. D., Ciudad: El itinerario y etapas del Plus Ultra en su vuelo transatlántico fueron: Palos de Moguer, Las Palmas, Porto Praia, Fernando de Noronha, Pernambuco, Río de Janeiro, Montevideo, Buenos Aires.

*** A Madre enferma: Debe usted demandar por prestación de alimentos, ante el juez en lo Civil, al hijo que se niega a facilitárselos en la situación en que se encuentra.

*** A Un viejo subscriptor, Lobos: Puede usted exigir judicialmente al lindero el pago de la medianería del muro, en la parte que corresponda según la extensión y altura ocupadas.

*** A P. S. A., Ameghino: Es necesario que aclare usted su pregunta, pues no advertimos la diferencia que usted establece entre los miembros de la sociedad colectiva, no comanditaria.

*** A J. D., Ciudad: Habiéndose enrolado en el Consulado en Barcelona, el ciudadano argentino aludido ha cumplido con la ley; pero deberá presentarse a su regreso al distrito militar que corresponda, a los efectos consiguientes. Las autoridades españolas no tienen por qué oponer obstáculos para su embarco.

*** A Un argentino, Ciudad: No existe ninguna ley que imponga a ciudadanía argentina a los extranjeros como condición ineludible para el desempeño de empleos públicos en general; ni podría haberla, porque sería contraria al espíritu y la letra del artículo 16 de la Constitución.

*** A Empleado cesante, Ciudad: El segundo apartado del artículo 157 del Código de Comercio dice así: "El factor o dependiente despedido tendrá derecho, excepto en los casos de notoria mala conducta, al salario correspondiente a ese mes — siempre el mes de anticipación con que debe ser notificada la cesantía; — pero el principal no estará obligado a conservarlo en su establecimiento ni en el ejercicio de sus funciones".

*** A Dos afligidos, Ciudad: La amnistía acordada por la ley de enrolamiento general de 1911 caducó, naturalmente, con el plazo acordado para aquella operación. Con posterioridad sólo se ha dictado la ley en vigor, que acuerda también amnistía amplia a los infractores, siempre que cumplan con la obligación de enrolarse antes del 19 del corriente mes.

*** A Dos latinistas, Ciudad: La locución aludida es "modus vivendi".

*** A Margarita, A 3227: No encontramos en los textos que hemos consultado los procedimientos que se sirve usted solicitarnos.

*** A J. J., Ciudad: El peso fuerte argentino—ley de 29 de septiembre de 1875,—equivalía a 1.033 pesos oro; de manera que para reducir pesos fuertes a papel actual bastará multiplicar el número de aquéllos por 1.033 y dividir el producto por 0.44. La cantidad indicada, 3594 pesos fuertes, equivale a $ 837.72 pesos moneda nacional.

FABRICA DE Casa Chéret CARTERAS
(FUNDADA EN 1890)

10% Liviana y de Regio Aspecto

CONFECCIONADA en nuestros propios talleres, con el espléndido *Becerro Glacé*, de la acreditada curtiembre Kohnstamm Ltd., 21 West Smithfield, London, tamaño 15 x 25. Espejo colgando, Frasco para perfume y Monedero forrado en moiré. En Gris Obscuro, Habano, Marrón Claro, Bois de Rose, Beige, Azul, Lila, Bordeaux y Negro.

Fabricaremos esta cartera sin costo extra, haciendo juego con su tapado o sombrero, en el caso que Vd. no encontrara en el surtido el color de su gusto.

CASA CHÉRET
C. PELLEGRINI 735 BUENOS AIRES

LA BUENA MADRINA C. PELLEGRINI 565

Esa silueta imponente que acostumbra verse, descubre rasgos de confort y elegancia que se consiguen únicamente con los Sobretodos "Albion House", Cangallo y Maipú. Aproveche hoy mismo nuestra gran venta de Sobretodos y Trajes de pura lana desde $ 29.

Pidan catálogo No. 52.

Dos ocasiones

que ponen de manifiesto, una vez más, la liberalidad de nuestros precios rebajados al extremo. Y como éstas, en todos los departamentos hay ocasiones tan interesantes.

HOY JUNIO 8 MIERCOLES

TAPADO de piel de Loutre Electric de alta calidad, cuello fruncido y puños del mismo tono o en color taupe, todo forrado en broché de seda fantasía. Talles del 42 al 54. SOLO por HOY . . . $ 145.-

GENEROS para TAPADOS, en pura lana, tipos Kashá, Home-Spum y otros estilos modernos. Ancho 140 cms. El metro: SOLO por HOY $ 3.90

CASA ARGENTINA
SCHERRER
161 Suipacha 185

NUESTRAS GRANDES REBAJAS

en todos los artículos de Invierno, siguen llamando la atención del pùblico, el que realiza importantes y ventajosas compras en medio de la mayor satisfacción.

Cualquier artículo que Vd. necesite, no debe adquirirlo sin antes visitar "La Piedad"

SACOS DE PIEL Loutre de muy fina calidad, largo 80 centímetros, cuello de gran moda, todo forrado en rica seda. PRECIO REBAJADO a $85.00

TAPADOS para niñas de 5 a 9 años, en moletón jersey de pura lana, colores fantasía formando cuadros, cuello y bolsillos de otro tono. Valen $ 7.90. REBAJADOS a $5.90

TEJIDOS

SEDAS y LANAS

PAÑO JASPEADO y Velour Gamuza de pura lana, para Tapados, en todos los colores de moda y negro. Doble ancho. El metro a $ 3.80

CHARMELAINE, REPS y Royal de pura lana, para Vestidos, en colores de gran actualidad, inclusive marino y negro. Ancho 130 ctms. El metro a . . $ 6.50

PAÑO AMAZONE en fina lana, para Vestidos y Tapados, extensa colección de colores modernos y negro; ancho 130 ctms. El metro a . . $ 6.90

NUBIENNE IMPRIME de pura lana, artículo especial para Vestidos y Kimonos finos, ancho 80 ctms. REBAJADO, el metro a . . . $ 2.90

SATENES y BROCHES de seda de gran fantasía, dibujos y colores de última creación, apropiados para forros de Tapados; doble ancho. PRECIO EXCEPCIONAL El metro a . . $ 1.90

SEDAS NEGRAS para Tapados, en las calidades de más actualidad. Variedad de gustos modernos. Ancho 90 ctms. REBAJADO El metro a $ 6.50

TERCIOPELO INGLES de la más fina calidad, aprpiado para vestidos y tapados. Colores modernos y negro. PRECIO EXCEPCIONAL El metro a . . $ 3.50

FRANELETA muy afelpada, especial para ropa interior, colores lisos, ancho 70 ctms. REBAJADA. El metro a . . $ 0.50

CHALECOS para hombre, en punto inglés de pura lana, color vicuña o gris. Valen $ 9.50, REBAJADOS a $ 6.90

CAMISETAS de algodón con frisa interior, tipo grueso y muy abrigado, tonos gris o beige, REBAJADAS a $3.80

ZAPATILLAS de paño castor, en colores de novedad, para Señora, suela silenciosa, pompon de seda. REBAJADAS, el par a . . $ 4.50

CREDITOS

Muchos miles de personas utilizan para sus compras este cómodo y beneficioso sistema.

Adóptelo Vd. también y pídanos su CRÉDITO

TIENDA LA PIEDAD
Bme MITRE ESQ. CERRITO.

Ocasiones tan excepcionalmente interesantes

COMO ESTAS QUE OFRECE

FLORIDA esquina SARMIENTO Buenos Aires

"Ciudad de Mexico"

FLORIDA esquina SARMIENTO Buenos Aires

son de las que deben ser aprovechadas inmediatamente, si se tiene en cuenta que, además de la buena calidad de los artículos, ostentan

precios tan asombrosamente reducidos

que constituyen una verdadera sorpresa.

T. 833 — **TAPADO** en velours de lana, colores de moda y negro, cuello de piel. Todo forrado en seda fantasía, a . . . . . $

39.50

Y. 151 — **BATON,** forma vestido, en Noubienne de algodón, colores lisos, de moda, con bieses sobre tono distinto. En todas las medidas, a . $

4.20

Ua. 462 — **TAPADO,** para niñas de 5 a 8 años, en velours de lana, con tablones y pespuntes de seda. Colores del momento. Largo, cms. 60 a 75, a . . . . . $

14.50

F. 271 — TAPADO, para jovencitas, en velours de lana, colores modernos, adorno de recortes, todo forrado en satín liso. Largo cms. 95 a 105, a $

29.50

F. 272 — **TAPADO,** para niñas de 9 a 12 años, en velours de lana, colores nuevos, con recortes de velours. Largo cms. 80 a 95, a . . . $

17.90

F. 273 — **TAPADO** para señoritas, en velours de lana fantasía, cuello de piel, forrado en seda fantasía. Largo, cms. 95 a 110, a . . . . . $

39

Ua. 461 — **TAPADO,** para niñas de 1 a 7 años, en velours de lana, colores de moda adornado con el mismo velours, en otro tono. Largo, cms. 40 a 70, a . . . . . $

12.90

N. 161 — **VESTIDO,** en punto tricot de lana, colores lisos, adornos de otro tono, con cuello. Para señoras, a . . . . . $

12.50

T. 831 — **TAPADO,** en velours de lana, liso y fantasía, colores de actualidad, todo forrado. Este y otro modelo, a . . . . . $

32.-

Z. 261 — **CAMISETAS,** en jersey, con frisa interior, colores: gris o beige. Para hombres, a . . . . . $

2.90

CALZONCILLOS, largos, haciendo juego, igual precio que las camisetas.

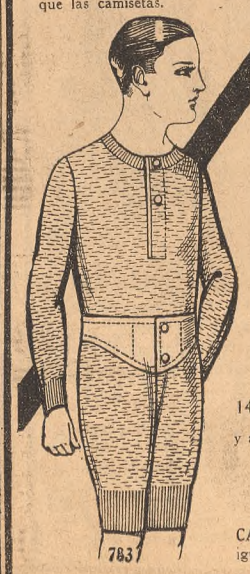

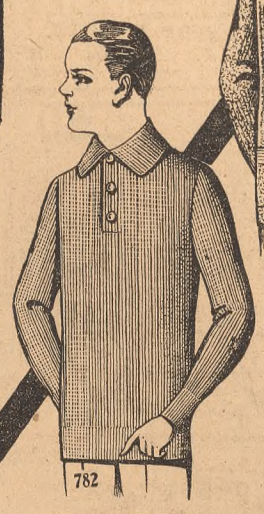

Za. 782 — **TRICOTAS** de lana, punto tricot, con cuello. En color vicuña. Para niños de 1 1/2 a 10 años, a . . . . . $

2.50

Za. 783—**CAMISETAS** de pura lana, punto jersey, color natural. Para niños. Años: 9 a 14, a . . . . . $ **2.70**

y años: 6 a 8, a . . . . . $

1.80

CALZONCILLOS, haciendo juego, iguales precios y edades.

Za. 781 — **CHALECO,** de punto, tejido afelpado, de pura lana, colores: gris o vicuña. Años 9 a 13 $ **4.20**

y años: 3 a 8, a . . . . $

3.40

Na. 882 — **VESTIDO** en punto de pura lana, colores: vicuña y beige. Años: 5 a 8, a $ **3.70**

y años: 2 a 4, a . . . . . $

2.90

X. 823 — **ZORRO,** doble piel, de buena calidad, en distintos colores, a . . . . . $

10.90

N. 160 — **COMBINACION-ENAGUA,** en punto tricot de lana, bretelles tejido, colores: rosa, verde, beige y blanco. Para señoras, a . . . . . $

4.80

Na. 881 — **ENAGUA,** de mucho abrigo, con frisa interior, todas blancas. Para niñas. Años: 6 a 8 $ **2.20**

y años: 3 a 5, a $

1.90

N. 162 — **SACO-CHALECO,** con cuello, en punto tricot de lana, colores de moda, para señoras, a . . $

6.90

Na. 883 — **TRAJE - COMBINACION,** de lana, tejido tricot, colores lisos.
Para bebés de 1 a 3 años, a . $

2.65

E. 591 — **SOBRETODO** cruzado, en buen casimir, gustos modernos, todo forrado. Años: 5, 6 y 7 $ **12.90**

y años: 3 a 4, a . . . . . $

11.50

Ea. El Jockey, haciendo juego con el sobretodo No. 591, a . . . . $

1.75

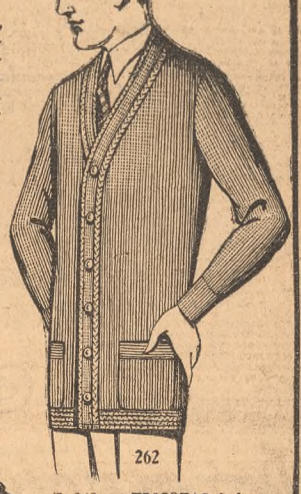

Z. 262. — **TRICOTAS** de lana, punto tricot, tejido grueso, artículo francés, colores: gris, vicuña y negro. Para hombres, a $

7.90

E. 590 — **SOBRETODO** cruzado, en finos casimires de moda, todo forrado. Años: 12, 13, 14 y 15, a $ **18.90** y años: 8, 9, 10 y 11, a $

16.90

Ea. El Jockey haciendo juego, a . . $

1.90

LA CAMARA PRIMERA HA RESUELTO AYER NUMEROSOS EXPEDIENTES

Confirma el Tribunal la mayor parte de las decisiones apeladas

NOMINA DE ASUNTOS

Fueron resueltos ayer por la Cámara de lo Civil Primera los siguientes juicios:

Causa número 6744, sobre divorcio; confirma.

Sucesión de Da. Eudosia Cavo; revoca el auto que no hacia lugar a la anulación de una escritura de venta otorgada por el juez de la sucesión, en la que se vende una parte indeterminada de un bien que la causante poseía en condominio, sin haberse practicado antes la división, ni llenado los demás requisitos del artículo 2680 del Código Civil. La conformidad de todos los interesados con el pedido de anulación hace inútil ventilar en un pleito la nulidad del título, evidente y reconocida por todos.

Causa número 4399, sobre divorcio; confirma el fallo que decretó el divorcio por culpa de la esposa.

D. A. Silva y Giráldez contra Da. E. O. de Giráldez; confirma la corrección disciplinaria impuesta por el juez al letrado de uno de los litigantes, y por el lenguaje empleado ante el Tribunal, éste le aplica una multa de ochenta pesos a favor del Consejo Nacional de Educación.

D. R. Foster y otros contra D. Juan Di Noia; confirma, con costas.

Sucesión de Da. I. Bianchi de Tentardina; revoca.

—Causa número 6710, sobre alimentos; reduce la cuota alimenticia.

D. José Crespo contra la sucesión de Da. Josefa Crespo; revoca, declarando perimida la instancia.

Concurso de D. Emiliano Martín; confirma el auto apelado, en el que el juez se declaraba incompetente para conocer en el juicio, porque el concursado acepta y reconoce que alquilaba cintas cinematográficas para exhibirlas en el salón Eliseo, lucrando con esa exhibición, que constituye para el juez acto de comercio; calificación que el Tribunal acepta, teniendo en cuenta lo resuelto por la Cámara de lo Comercial sobre las empresas de espectáculos públicos ("Gaceta", 45, página 160).

Banco Comercial Argentino contra el concurso de D. E. Rossi; confirma.

Da. I. R. Martirani de Spinelli contra D. T. Nacenrato Colonese; confirma el auto recurrido.

Sres. Buffum y Brown contra la sucesión de D. L. Riva; confirma la declaración de nulidad de lo actuado a partir de la fecha del fallecimiento del demandado.

D. F. Saravia contra D. Alberto Dionisi; confirma las resoluciones apeladas.

D. Juan Bellone contra D. L. Elizalde y otro; revoca el fallo apelado, limitando la condenación a uno solo de los demandados.

Sucesión de D. Roque Arcordini contra D. Juan González Cané. De acuerdo con la escritura de hipoteca, se sacó a remate el bien hipotecado, con la base del capital e intereses adeudados. Fracasó la subasta y el acreedor pidió se designaran peritos para tasar la finca, a lo que defirió el Juzgado. Se opuso el deudor diciendo que, interpretando la escritura, debía entenderse que si no se realizaba el remate el acreedor podía pedir la adjudicación del inmueble en pago de su crédito. Revocó el juez el auto que daba curso a la petición sobre nombramiento de perito. El Tribunal destruye la argumentación del deudor y resuelve revocar el auto apelado.

El impuesto supletorio en la venta de bienes heredados

El juez Dr. Basavilbaso dictó ayer sentencia en el juicio que sigue don Juan Andrés Velázquez contra el Consejo Nacional de Educación, sobre devolución de impuesto suplementario. Expresaban los actores que habían heredado de un pariente un inmueble situado en la Capital, que les fué adjudicado en condominio en las respectivas hijuelas, pagándose el impuesto sucesorio, y que posteriormente, y con motivo de su venta, el Consejo les exigió el pago del impuesto suplementario, lo que efectuaron bajo protesta. Invocaban el artículo 9 de la ley 11.287 y afirmaban que cuando se efectuó la venta las hijuelas habían sido ya inscriptas.

El apoderado del Consejo sostenía que la cuenta particionaria se había efectuado después de solicitar la liquidación del impuesto suplementario y al solo efecto de substraerse al pago del mismo, y agregaba que la cuenta particionaria presentada en autos no satisfacía las exigencias legales, pues representaba una adjudicación en condominio y no propiamente una división de bienes. Pedía, en consecuencia, el rechazo de la acción.

La indivisión hereditaria y el condominio, dice el juez, son jurídica y legalmente situaciones distintas: en la primera el juez resuelve las dificultades que se susciten entre los herederos; en el segundo gobierna la mayoría; en la primera el acreedor del heredero sólo puede pedir la división hereditaria; en el segundo, el acreedor del condominio puede enajenar la porción indivisa antes de obtener la partición entre los comuneros.

La circunstancia de que los herederos hayan adjudicado todos los inmuebles en condominio no puede alterar la solución legal que corresponde al caso en que los bienes indivisos sean sólo algunos de los que forman el acervo hereditario, porque en ambas situaciones rige el mismo principio legal.

En cuanto a lo que sostiene el Consejo de que esa partición ha sido hecha al solo efecto de no cargar con el impuesto complementario, es preciso reconocer, agrega el juez, que no hay ninguna maniobra ni intención dolosa al acogerse a los derechos que la ley confiere, en optar entre el pago del impuesto o el cumplimiento de una diligencia pública o ilícita que puede evitar ese pago.

Después de otras consideraciones, termina el juez condenando al Consejo Nacional de Educación a repetir a los actores la suma pagada en concepto de impuesto suplementario, sin costas.

Los contratos innominados

Fué resuelto por la Cámara Federal el juicio que sigue D. César Ratti contra Da. Corina Giovannetti y Da. Elena Giovannetti de Lucarini, sobre cumplimiento de contrato, por el que se estipuló que correspondía al actor el uso del Teatro Apolo durante las temporadas de los años 1924, 1925 y 1926, y pedía, además, se condenara a las demandadas al pago de la suma de 110.000 pesos por los daños y perjuicios emergentes de la falta de cumplimiento del referido contrato.

El juez Dr. Ferrer rechazó la demanda, fundado en que el contrato de referencia, celebrado entre el actor y D. Julio C. Traversa, como apoderado y administrador de D. Silvio Giovannetti, de quien son sucesoras las demandadas, presenta netamente los caracteres esenciales de un contrato de sociedad para hacer funcionar una compañía de comedias, y aun cuando no hubiesen convenido una sociedad bien definida, habrían celebrado un contrato innominado, al que correspondería aplicar las reglas de la sociedad, por tener con ella particular analogía. Establecía asimismo el fallo que, de conformidad con lo dispuesto en el artículo 1881, inciso 13, del Código Civil, para celebrar contratos de esa naturaleza son necesarios poderes especiales, y el señor Traversa no los tenía, y, siendo ello así, el contrato celebrado en esas condiciones no obliga a los demandados.

Este pronunciamiento ha sido confirmado ayer por la Cámara Federal.

Cámara Federal

En su acuerdo último este Tribunal dictó resolución en los juicios que siguen:

D. Félix Beascochea contra Ferrocarril de Buenos Aires al Pacífico, sobre daños y perjuicios ocasionados por el incendio de una chacra del actor en Catriló; absuelve a la empresa por estimar que las probanzas aportadas nada demuestran sobre el origen o causa del incendio de referencia.

D. Rafael Zarza, apela de una decisión de la Administración de Impuestos Internos; confirma la resolución del juez Dr. Jantus.

D. Antonio López, íd. íd.; confirma la resolución del mismo magistrado que condenaba al recurrente al pago de una multa sobre los envases en infracción, absolviéndolo en lo que respecta a los que conservaban fragmentos de fajas fiscales.

D. Cándido Díaz, íd. íd.; confirma el pronunciamiento del juez Dr. Jantus que declaraba prescripta la acción.

D. Bautista Aramburri, íd. íd.; confirma la decisión absolutoria del juez Dr. Jantus.

Compañía Swift de La Plata contra Gobierno Nacional, sobre devolución de dinero; confirma la resolución del juez Dr. Escobar que dió curso a la demanda sin la previa venia legislativa (ley No. 3952).

Convocatorias

Fueron proveídas ayer por el juez Dr. Matienzo, secretaría Zavalía Lagos, las convocatorias que siguen:

Sres. Isaac y Rafael Aboud. Interventores se designaron a los Sres. González y Celesia, Hodart Hnos. y Cía. e Ino Hnos. y Cía. Resultó sorteado el contador D. Atilio A. Pezzali, quien informará en la junta de verificación de créditos del 6 de julio a las 14.

D. Alejandro Capeluto. Interventores: Sres. Cababie Pérez y Cía., Supervielle y Cía. y José León Heffese. Contador D. Constantino F. Porcile. Junta 1o. de julio a las 12.

Sres. Genocea Hnos. Interventores: Bancos de la Nación, Alemán Transatlántico y Provincia de Buenos Aires. Contador D. Egidio G. Fonso. Junta 30 de junio a las 13.

—Solicitó ayer convocatoria de acreedores D. Alfredo Velando, estableciendo con representaciones y consignaciones en la calle Solís 619. Denuncia un activo de 22.902.42 pesos para responder a un pasivo de 23.410.14 pesos. Juez Dr. Faré, secretaría Herrera:

—En la convocatoria de D. Arturo Arigoni el juez Dr. Matienzo, secretaría Zavalía Lagos, designó el día 4 de julio, a las 13, para que se realice la junta de verificación de créditos.

Quiebras

Fueron declarados ayer en estado de quiebra por el juez Dr. Alfredo Labougle, secretaría Maschwitz, los comerciantes que siguen:

D. Enrique Genoni, establecido con fábrica de tricotas de lana en la calle Llerena 2574, a pedido de acreedor. Resultó sorteado el contador D. Santiago Mortola.

Sres. Mostrantonio y Basta, propietarios de la fábrica eléctrica de mesas finas, en la calle Luzuriaga 620, a pedido de acreedor. Contador fué insaculado D. Rafael Juan Salas.

—El juez Dr. Matienzo, secretaría del Dr. Labougle, declaró ayer en quiebra, a pedido de acreedor, a D. Francisco Muio, establecido con negocio de venta de vinos en la calle Segurola 2230. Fué sorteado el contador D. José Vizcay, quien informará en la junta de acreedores del 13 de julio a las 13.

Juntas de acreedores

Se realizaron ayer las juntas de acreedores que siguen:

Convocatoria de D. Arturo Heinze. El contador estimó el activo en pesos 109.630.10 y el pasivo en pesos 74.053.67. Se aceptó un concordato del 25 o|o pagadero en 6, 12, 18 y 24 meses de plazo. Fué calificada la conducta por el contador como de culpable. Se regularon los honorarios del contador en 2143 pesos. Juez Dr. Matienzo, secretaría del Dr. Labougle.

Quiebra de los Sres. Ricardo Casmaño y Cía. Activo 20.351.29 pesos; pasivo, 61.827.04 pesos. El síndico quedó a resolución del Juzgado, siendo calificada la conducta por el contador de culpable y fraudulenta. Los honorarios del contador se regularon en la suma de 407 pesos. Juez Dr. Faré, secretaría Herrera.

Juicios fallados

El juez Dr. Basavilbaso dictó ayer sentencia en los juicios que siguen:

D. Jenaro Paolillo contra los señores José Benito y Ramón Gallego; admite en parte la acción.

D. Nicolás Wahlquist contra D. Isidoro Maidana; hace lugar en parte a la demanda.

Da. C. V. de L. contra D. A. L.; decreta el divorcio por culpa del marido, con costas.

D. Rafael Martínez contra D. Miguel Fausto; rechaza la acción, sin costas.

Querella rechazada

La Cámara de lo Criminal en su último acuerdo ha confirmado la sentencia absolutoria dictada por el juez doctor García Torres, secretaría Serú, en la querella incoada contra Ismael Auad por Manuel Ganum por los delitos de defraudación y falsificación de documento privado.

Sucesiones

Ante el Juzgado a cargo del doctor Abelenda, secretaría Madariaga, fueron iniciados los juicios sucesorios de Margarita Ametrano, María Josefa Castellano de Mollo, María Carmela Parisi de De Franco, Vicente Bello, Pedro Vizzerelli, Vicente Aliano, Martín Hipólito Falco, Luis Fossati, Julio Guepratti y Carlos Vicente Rinaldi.

Eva

MODELO 88. — FAJA ELASTICA en tejido damero de la mejor calidad.

Alto 40 cm. a $ 22.—
„ 35 „ „ „ 18.—
„ 30 „ „ „ 15.-

SOLICITE CATALOGO

138-FLORIDA-138

Trajes y Sobretodos

"Listos para Vestir"

NUEVOS MODELOS DE GRAN MODA, en casimires ingleses, legítimos, de última creación.

Ejecutados por nuestros eximios cortadores y minuciosamente terminados a mano por nuestros mejores oficiales.

Finos TRAJES y SOBRETODOS que Vd. apreciará en su justo valor al vestirlos, porque en ellos hemos puesto nuestra etiqueta que significa

CALIDAD, hábilmente combinada con sin igual DISTINCION.

Al interior enviamos álbum con figurines y muestras. Al solicitarlo, indíquese el precio que se desea gastar.

TRAJES como el modelo, "Listos para Vestir", en finos casimires ingleses, colores TEJA, MARRON, AZUL, etc., hechuras de gran moda . . . . . $

80

SOBRETODOS de elegantísimas líneas, en casimires doble faz, de mucho abrigo, colores de actualidad, "Listos para Vestir" . . . . . $

70

PERRAMUS, en casimir impermeabilizado de pura lana, variedad de modelos muy elegantes. En colores BEIGE, GRIS, KAKI, MARRON, etc., forro tornasol impermeabilizado . . $

90

Visítenos ahora que tenemos el surtido completo.

M. ALVAREZ
B. AIRES
B. MITRE ESQ. ESMERALDA

SASTRERIAS DE LUJO — Unica Sucursal: Sarmiento esq. San Martín — LAS MAS GRANDES EN SUD AMERICA

La Sal refinada para una mesa elegante.

SAL Cerebos

En plena estación de invierno
GRAN VENTA-RECLAME

TAPADOS

modelos exclusivos y de rigurosa actualidad, en TERCIOPELO DE LANA y PAÑO ZIBELINA, calidad extra. De $ 160 - 150 - 140 - 130 - 110 - 90 - 85 y 68 a $ 130-110-105-95-89-70-65 y $ 52.-

¡EXCEPCIONAL! TAPADO DE PURA LANA, de $ 48 a . . . . . $ 35.-

DE SEDA, desde $ 89. DE PIEL, desde $ 175.

TEJIDOS

VELOUR-GAMUZA pura lana, de $ 10.90 a . . . $ 8.50
ZENANA pura lana y seda, de $ 8.90 a . . . . $ 7.20
PIRINEO pura lana, de $ 5.90 a . . . . . $ 4.90
JERSEY pura lana, 190 ctms., de $ 8.90 a . . . $ 7.90
REPS pura lana, 130 ctms., de $ 7.50 a . . . . $ 5.20

PELUQUERIA — (Primer piso)
Dirección: Sr. B. ROLDAN
Actuando "MAURICE, del Claridge's Hotel de París.

AUX GALERIES LAFAYETTE DE PARIS
FLORIDA 902 PARAGUAY 601
SUCURSAL ROSARIO: CORDOBA 1185

GRAN FERIA de OCASIONES

La Cooperativa

Av. de MAYO
PERU - RIVADAVIA

MILLARES VENDIDOS EN POCOS DIAS!

SACOS ESTILO "CAMPEON"
El público arrebató, literalmente, la primera partida ofrecida. El último millar se pone hoy en venta. Su duración será brevísima. EN PURA LANA EXTRA GRUESA, DE ASPECTO MAGNIFICO Y GRAN ABRIGO. OFERTA SENSACIONAL . . . . . $ 7.50

OTRAS OCASIONES, ENTRE MUCHAS . .

ROPA de PURA LANA INGLESA Punto Jersey. Garantía de que no encoge. Color natural. Un artículo de espléndida clase. Calzoncillo largo $ 8.90. Camiseta $ 8.50

ALGODON DOBLE FRISA AFELPADA. Ideal de abrigo y comodidad. Punto Jersey. Con banda de semi-seda. Calzoncillo . $ 3.75. Camiseta . . . . . $ 3.50

QUE OCASION PARA VD., SEÑORA.!

ROPA INTERIOR DE LANA Y SEDA EXTRA, punto Jersey. Incomparablemente suave y abrigada. Combinación forma sobre $ 4.95. Camisa con breteles o Culotte con elásticos en la cintura y en los muslos. Cada pieza . . . . . $ 3.50

CAMISETA PUNTO TRICOT algodón suizo. Gran abrigo Mangas largas $ 1.85. Mangas cortas. 1.40

CALZON TEJIDO JERSEY tipo grueso. Cerrado Optima calidad 2.95

SACO "SUZANNE" Novísimo modelo, con cuello. Botones nacar. Tipo Sport. Jersey de lana extra. Tonos de moda 6.90

MEDIA DE LANA (invisible) para usar debajo de la de seda. Tono carne. Gran abrigo sin molestia. Artículo inglés. Par. 2.95

Departamento BLANCO

SABANAS VAINILLADAS, "true" excelente calidad. Para 2 plazas $ 5.20. Para 1 . . . . . $ 2.95

FUNDAS MADAPOLAN vainilladas Para 2 plazas, con 2 bocas $ 1.45. Para 1 plaza con 1 boca . . . . . $ 0.75

SABANAS VANILLADAS y FESTONEADAS, true extra, para 1 plaza . . . . . $ 3.95

FRAZADAS LANA blanca, guardas color, buen abrigo. 2 plazas $ 9.90; 1 plaza y 1/2 $ 7.60. 1 plaza $ 6.20

MANTELES ALEMANESCO de algodón, extra. Con vainillas "palito". De 1m50 x 3m $ 7.50; 1m50 x 2m50 $ 6.50; 1m50 x 2m $ 5.50; 1m50 x 1m50 . . . . . $ 3.95

NANSU ESPECIAL, ancho 90 cts. pieza de 10 yardas . . . . . $ 6.50

MADAPOLAN SUPERIOR, tipo excelente, pieza de 10 yardas . . $ 8.90

SALIDAS DE BAÑO con cuello, tejido esponja calidad superior. Blancas o en colores surtidos. Medidas completas . . . . . $ 7.50

Sederías y TEJIDOS

BOMBASI VELOUR artículo fino, lindas fantasías nuevas. Metro . . . . . $ 0.45

FRANELETA clase extra, colores blanco, crema, celeste, salmón, rosa. Metro . . . . . $ 0.65

VELOUR KIMONO fantasías originales muy apropiado para "kimonos" e interiores. Metro . . . . . $ 1.65

TERCIOPELO COTELÉ, artículo de gran novedad, en preciosas fantasías. Metro . . . . . $ 2.15

PANA FLOREADA de clase extra. Un notable conjunto de fantasías nuevas. Metro . . . . $ 2.25

DRAP VELOUR de pura lana. Clase fina. Doble ancho. Todos los tonos de moda. Metro . . . . . $ 2.95

KAHSA (ANCHO 140 CTMS.) de la mejor calidad. Artículo de pura lana. Todos los colores de última moda Metro . . $ 4.90

SARGA FRANCESA Pura lana. Artículo extra. Doble ancho. 30 colores de moda incluso negro. Metro . . . . . $ 2.45

Rebajas extraordinarias en
MENAJE

JUEGO DE 3 PIEZAS medio cristal blanco acanalado, compuesto de quesera de plato y tapa, compotera y dulcera con tapa . . . $ 4.95

AZUCARERA METAL NIQUELADO artículo excelente y de buen tamaño $ 1.10

50 PIEZAS MEDIO CRISTAL blanco acanalado. De excelente aspecto . . . . . $ 8.90

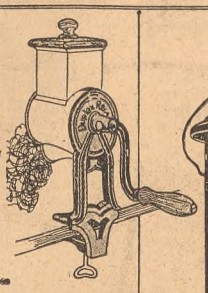

MAQUINAS DUPLEX para rallar pan o queso, Extra . . . . . $ 1.75

BATERIA DE COCINA ALUMINIO EXTRA REFORZADO Compuesta de 10 piezas todas útiles, como la ilustración. BATERIA . . . . . $ 16.90

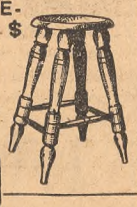

BANCO COCINA pino Brasil, muy reforzado . . . . . $ 0.80

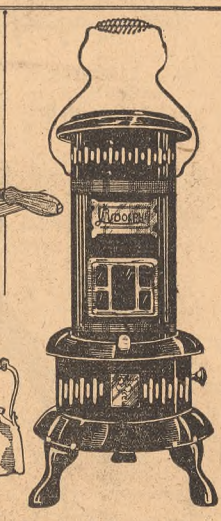

CALORIFERO hierro esmaltado negro, lámpara bronce, artículo alemán excelente De 30 líneas . . . $ 11.90

ESTUFA eléctrica "Grecsör" importada enlozada en colores verde azul y blanco Reflector bronce $ 20 Enlozado negro $ 12.90.

Av. de MAYO - PERU - RIVADAVIA

CASA MAYORGA

LA PRIMERA FABRICA NACIONAL DE CARTERAS

La originalidad de nuestras carteras, como el esmero que ponemos en su calidad y confección, ha merecido siempre la aprobación constante de nuestra numerosa clientela, representando por tal motivo en la actualidad, ser nuestra fábrica, el mejor exponente en la industria de su ramo.

817 — **En cuero Box-Calf** elegantemente combinada en cuero de víbora de bonitos colores, su tamaño como su forma, es muy moderno. Interior es enteramente práctico. Precio **$ 12.-**

8117 — **Original Bolsita,** de fino cuero CALF, en su formato completamente nuevo, se destacan los bonitos coloridos en que son fabricados. Interiormente tienen varias separaciones, y su espejo y monedero grande. Su precio. **$ 12.-**

Con monograma $ 2 más.

825 — **Bolsita de castor,** en todos los colores que deseen: Es sencilla, elegante y novedosa. Podemos proporcionarle la forma de su sombrero en el mismo tono. Interiormente está forrada de seda. . . . . **$ 16.-**

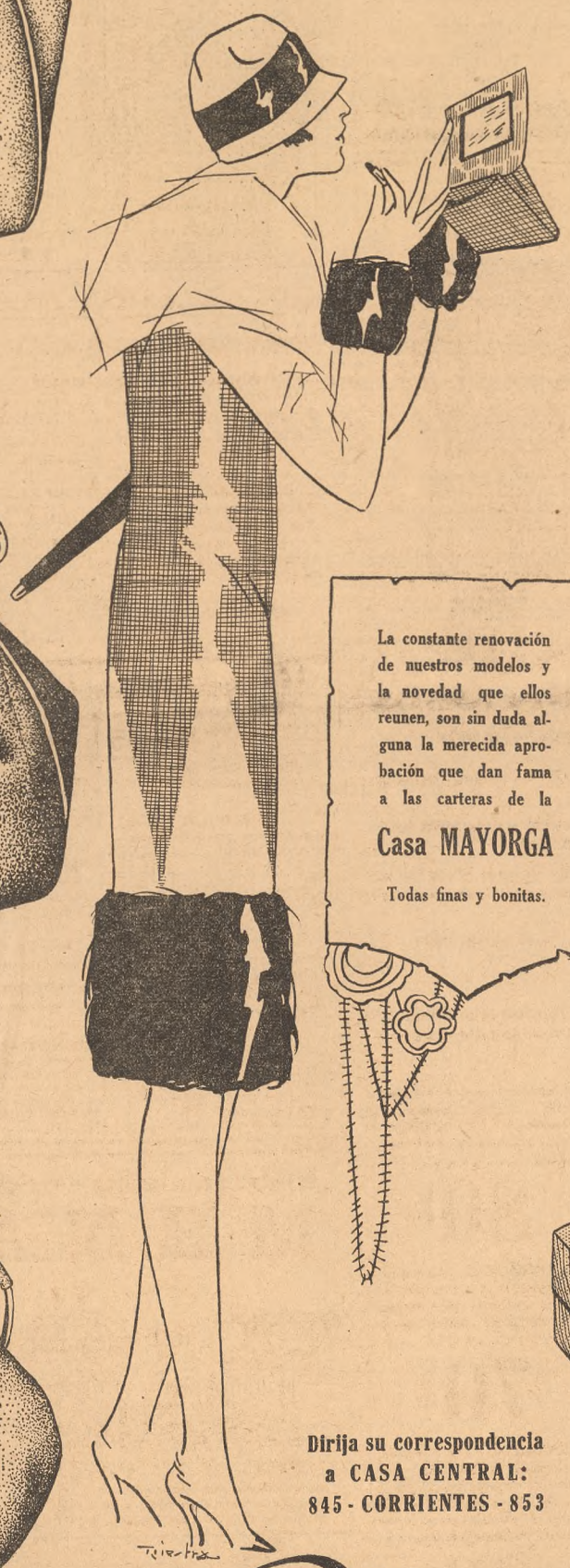

La constante renovación de nuestros modelos y la novedad que ellos reunen, son sin duda alguna la merecida aprobación que dan fama a las carteras de la

Casa MAYORGA

Todas finas y bonitas.

Práctica bolsita de 20 x 20, confeccionada en cuero "CALF" liso, colores marrón claro y marrón obscuro. Su cierre es de galalit en el mismo tono, al precio excepcional de . . . . . **$ 8.50**

Con una letra de plata dorada de 4 cms. $ 2 más.

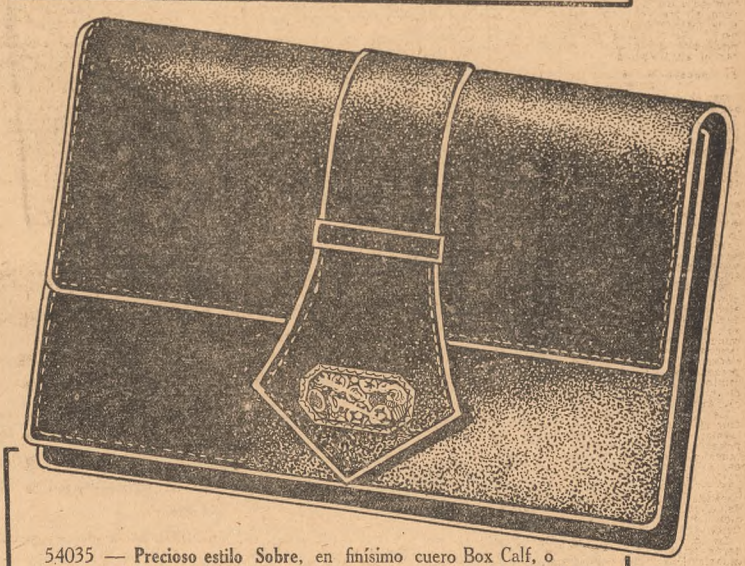

54035 — **Precioso estilo Sobre,** en finísimo cuero Box Calf, o Marroquí legítimo, muy original y práctico, tiene una preciosa aplicación de esmalte fino. Interiormente muy bien forrada. Su tamaño es 17 x 23. Precio. **$ 18.-**

NUESTRAS CAJAS MAYORGA

conteniendo seis pares de Medias de seda, en colores de moda y muy buena malla, al precio de diez pesos, es el mayor éxito de nuestra sección Medias. Cambiamos todo par que no dé buen resultado. OBSEQUIAMOS a todo comprador de una caja, con una preciosa bombonera de fina porcelana.

FLORIDA esq. CORRIENTES—ESMERALDA 81

Dirija su correspondencia a CASA CENTRAL: 845 - CORRIENTES - 853

Casa Mayorga

CASA CENTRAL: **FRENTE AL TEATRO DE LA OPERA**

845 CORRIENTES 853

FLORIDA esq. CORRIENTES

ESMERALDA 389 — ESMERALDA 81

TIPOS DE CAMBIOS BANCARIOS A LA VISTA

BANCOS	G. B'Aa. 1 £	Bélg 100 b.	Feia. 100 f	Esp. 100 p	Suiza 100 f.	Italia 100 l.	Alem. 100 r'k.	Brasil (00.000 r	E. U. 100 d
Nación	11.40	32.74	9.21	40.66	45.36	12.99	—	—	234.88
Provincia	11.38	32.70	9.21	40.62	45.25	12.95	55.84	27.86	234.76
Español	11.59	32.70	9.21	40.62	45.27	12.96	55.56	27.86	234.76
Londres	11.40	32.70	9.22	40.66	45.27	12.95	—	27.89	234.65
Británico	11.40	32.74	9.24	40.62	45.33	12.95	—	27.84	234.76
Alemán	11.39	32.74	9.13	40.66	45.09	12.88	55.50	27.86	234.76
Italia	11.39	32.70	9.20	40.58	45.23	12.93	55.70	—	234.76
Boston	11.39	32.70	9.20	40.58	45.27	12.97	55.70	—	234.76
Canadá	11.38	32.74	9.20	40.62	45.23	12.96	55.70	27.86	234.76
Nvo. Italiano	11.39	32.70	9.20	40.62	45.27	12.96	55.84	27.86	234.65
Arg. Uruguayo	11.41	32.74	9.21	40.66	45.36	12.98	—	27.94	234.76
Asul	11.38	32.72	9.22	40.66	45.27	12.99	—	27.86	234.76
Italo Belga	11.40	32.70	9.20	40.66	45.27	12.91	—	—	234.76
Anglo	11.39	32.70	9.21	40.58	45.23	12.92	55.50	27.89	234.64
Galicia	11.39	32.70	9.21	40.66	45.31	12.95	—	—	234.76
Francés	11.39	32.70	9.18	40.58	45.09	12.88	55.56	27.86	234.76
Germánico	11.39	32.61	9.13	40.58	45.09	12.88	55.50	27.86	234.76
Franc. e Ital.	11.39	—	9.20	40.58	45.18	12.96	55.70	27.86	234.65
Yokohama	11.39	—	9.20	—	—	—	—	27.89	234.65
Escandinavo	11.41	32.74	9.21	40.66	45.31	12.99	55.70	27.94	234.88
Popular	11.39	32.70	9.21	40.58	45.27	12.95	—	27.94	234.76
Tornquist	11.38	32.65	9.20	40.58	45.13	12.91	55.70	27.86	234.54
Holandés	11.40	32.65	9.20	40.58	45.18	12.91	55.84	27.86	234.54
City Bank	11.40	32.65	9.20	40.58	45.09	12.98	55.70	27.86	234.76

El Banco de la Nación Argentina cotizó ayer los giros telegráficos a los siguientes tipos: sobre Londres, a 47 23|32; Francia, 24,63; Bélgica, 6,83; España, 5,57; Italia, 17,43; Suiza, 5; Estados Unidos, 103.55; Montevideo, 2 por ciento de descuento, o sea 238.75 los cien pesos uruguayos.

El Banco de la Nación Argentina cotizó ayer sobre Portugal a 11.97, a la vista.

El Banco Alemán Transatlántico cotizó ayer sobre Praga a 6.91, y sobre Viena a 33.08 los cien chelines austriacos.

The Yokohama Specie Bank cotizó ayer sobre Japón a 109.83, a la vista.

El Banco Escandinavo cotizó ayer sobre Oslo a 162 coronas por 100 de moneda nacional; sobre Copenhague, a 1.57 3/4; sobre Estocolmo, a 1.57 1|2 y sobre Helsingfors, a 6.49 los cien marcos finlandeses.

El Banco de Canadá cotizó ayer sobre Montreal a $ 234.76 los cien dólares.

El Banco Holandés cotizó ayer los cien florines a $ 93.72, a la vista.

COTIZACION DE CAMBIOS EN LA BOLSA

PRIMERA RUEDA

Precios oficiales de cables: Libras esterlinas, 11.43.06; francos, 0.09.23; belgas, 0.32.74; francos suizos, 0.45.32; libras, 0.13.02; pesetas, 0.40.80; dólares, 2.38.45; reis, 0.27.90; pesos uruguayos, 2.37.91; florines, 0.94.30; reichsmark, 0.55.84.

Equivalencias a oro: Libras esterlinas, 47 23|32; francos, 24.62; belgas, 6.84 1|2; francos suizos, 5.01 1|2; libras, 17.45; pesetas 87; dólares, 103.60; reis, 41.050; pesos uruguayos (pase de fondos), 2.35 o/o de descuento; florines, 2.41; reichsmark, 4.06 3|4.

SEGUNDA RUEDA

Precios oficiales de cables: Libras esterlinas, 11.43.54; francos, 0.09.23; belgas, 0.32.73; francos suizos, 0.45.32; libras, 0.13.02; pesetas, 0.40.80; dólares, 2.38.84; reis, 0.27.90; pesos uruguayos, 2.37.55; florines, 0.94.30; reichsmark, 0.55.84.

Equivalencias a oro: Libras esterlinas, 47 3|4; francos, 24.62; belgas, 6.84 1|2; francos suizos, 5.01 1|2; libras, 17.45; pesetas, 5.87; dólares, 103.55; reis, 41.050; pesos uruguayos (pase de fondos), 2.12 por ciento de descuento; florines, 2.41; reichsmark, 4.06 3|4.

MERCADOS DE CEREALES A TERMINO

Estado de los mercados de cereales en Inglaterra y Norte América, comparado con el cierre anterior, reducido a moneda nacional por 100 kilogramos:

	Julio	Octubre	Diciembre	Junio-Julio
INGLATERRA—	Alza Baja	Alza Baja	Alza Baja	Alza Baja
Liverpool: Trigo.	— 0.01	— 0.03	— 0.01	— —
" Maíz.	— —	— —	— —	— —
Hull: Lino.	— —	— —	— —	s|cambio
NORTE AMERICA—	Julio	Septiembre	Octubre	— —
Winnipeg: Trigo.	0.04 —	— s|cambio	— —	— —
Chicago: Trigo.	0.25 —	0.28 —	— —	— —
" Maíz.	0.06 —	0.07 —	— —	— —
Duluth: Lino.	— 0.09	— 0.09	— —	— —

AYER FUE DIA DE GRAN ANIMACION EN LA BOLSA

En el tono de la plaza no se produjeron cambios apreciables

Las operaciones de ayer en la Bolsa de Comercio se desarrollaron en un marco de gran animación, a pesar de no haber sido el volumen de las mismas de extraordinarias proporciones. En Cédulas Hipotecarias se operó por valor de 1.117.100 pesos y en títulos de Fondos Públicos por 80.500 pesos oro y 597.720 pesos moneda nacional. En acciones y obligaciones de Bancos y sociedades anónimas se operó con mucha actividad.

No se produjeron cambios apreciables en el tono de la plaza, cerrando sostenidos todos los valores cotizados.

En el transcurso de ambas ruedas se anotaron en las pizarras, entre negocios al contado y a plazos, 51 papeles oficiales y en 11 particulares y bancarios.

He aquí el detalle de los negocios de ayer:

Cédulas Hipotecarias Argentinas

Serie	Cantid.	Prec.	Fecha
Ley $172	4.000	102.60	Contado
Ley $173	26.800	102.60	Junio $
2ª	6.000	98.—	Contado
3ª	1.000	98.80	id.
3ª	2.000	99.—	id.
4ª	30.000	99.—	id.
5ª	27.000	98.10	id.
6ª	21.500	98.10	Junio $
6ª	30.000	99.—	id.
7ª	14.000	99.30	Contado
7ª	7.000	98.30	id.
8ª	2.500	99.30	Junio $
8ª	5.000	99.20	id.
8ª	20.000	99.20	Contado
8ª	8.000	99.90	id.
8ª	3.000	98.40	id.
11ª	96.200	98.70	id.
13ª	22.000	98.70	id.
13ª	6.500	98.70	Junio $
14ª	27.000	98.80	Contado
15ª	16.000	97.90	id.
15ª	17.200	97.90	Junio $
17ª	1.000	99.40	Contado
17ª	19.100	98.30	Junio $
17ª	22.000	99.30	Contado
17ª	3.000	99.20	Junio $
18ª	41.500	99.30	id.
18ª	41.000	99.20	Contado
18ª	1.000	99.30	id.
18ª	5.000	99.90	id.
19ª	23.200	98.80	Junio $
20ª	2.700	99.90	Contado
20ª	1.500	99.90	Junio $
21ª	5.000	100.80	Junio $
21ª	5.000	100.80	Junio $
22ª	40.000	100.90	Contado
23ª	14.000	98.50	id.
23ª	6.000	98.60	Junio $
24ª	46.000	98.50	Contado
24ª	4.000	98.50	id.
25ª	10.000	98.50	Junio $
25ª	2.300	97.20	Contado
27ª	30.000	97.80	id.
27ª	6.000	97.90	Junio $
28ª	2.000	97.90	Contado
28ª	52.300	97.90	Junio $
27ª	20.000	99.20	Contado
27ª	57.000	99.20	Junio $
28ª	52.000	99.20	Contado
28ª	58.000	99.10	Junio $
28ª	70.500	99.20	id.

Fondos Públicos y Acciones

Al contado	Cantid.	Prec.
Créd. Arg. Int. 1911	5.000	84.80
" " " 1917	23.000	85.—
" " " 1922	10.000	95.70
" " " 1923	50.000	94.80
" " " 1925	50.000	96.20
Emp. Mun. 6 1|2 o|o. A	9.000	100.50
Constr. Econ. 7 o|o, 1a.	2.000	100.90
Constr. Econ. 7 o|o, 2a.	2.000	100.90
Constr. Econ. 7 o|o. 4a.	8.000	101.—
Bs. Pavim. Trimestrales	40.000	93.—
Deuda 6 o|o Bs. Aires, 3a.	4.100	89.30
Deuda 5 o|o Bs. Aires, 2a.	4.500	72.—
Emp. 3 1|2 o|o Bs. Aires	35.000	55.30
Emp. 4 1|2 o|o 1910 Bs. As.	5.000	77.—
Ev. F. C. La Plata-Mer. V	6.000	51.—
Pavim. 7 o|o Bs. Aires	5.000	94.—
Emp. 3 1|2 o|o Bs. As. B	16.100	56.—
Emp. 3 1|2 o|o Tuc., 3a.	26.000	30.90
Emp. 3 1|2 o|o Tuc., 4a.	48.000	30.90
Emp. Mun. Santa Fe	3.000	78.—
Bs. Hip. Bco. Prov., A	225.200	96.90
Bs. Hip. Bco. Prov., B	10.000	95.—
Bs. Hip. Bco. Prov., D	10.000	96.50
Oblig. Bco. Hog. Argentino	100	97.90
Certif. Bco. Hog. Argentino	96	98.—
Ay. Bco. Galicia	35	147.—
" The Guatraché	300	4.40
" C. A. A. Electr.	40	110.50
" Mdo. Ctral. Frutos	5	98.50
" Cía. Introd. de Bs. As.	16	147.—

A plazos	Cantid.	Prec.
Créd. Arg. 1909, Jl. 31	5.000	96.—
Créd. Arg. 1923, J. 8	42.000	94.70
Constr. Econ. 7 o|o, J. 8	17.000	101.—
Deuda 6 o|o Bs. A., J. 8	17.000	89.30
Deuda 6 o|o Bs. As., J. 8	5.300	89.—
Emp. 2 1|2 o|o Bs. A., J. 9	8.000	55.30
Ac. San Nicolás, fin mes	500	44.—
" San Nicolás, Jl. 31	400	44.40
" San Nicolás, Jl. 31	900	44.50
" Quebr. Fusion., fin mes	200	44.20
" Quebr. Fusion., fin mes	800	44.30
" Puerto Sastre, Jl. 31	1.000	39.50
" Cía. Astra, fin mes	100	92.50
" Cía. Astra, fin mes	100	92.80
" Cía. Astra, fin mes	100	92.90
" Cía. Astra, fin mes	500	93.30
" Cía. Astra, fin mes	400	93.20
" Cía. Astra, Jl. 31	600	93.30
" Cía. Astra, Jl. 31	550	94.20
" Cía. Astra, Jl. 31	600	94.30

CAJA DE CONVERSION

Saldo anterior.	453.798.984.018 $ o|s
Retirado.	—
Entrada.	—
Salida.	—
Saldo	453.798.984.018 $ o|s

Circulación:
Saldo anterior. 1.031.361.299.46 $ c|l
Emitido. —
Retirado. —
Totales:
Saldo. 1.031.361.299.46 $ c|l

Circulación general 1.324.379.557.90 $ m|n

TITULOS SOLICITADOS Y OFRECIDOS

En compra: Acciones de la S. A. Resta Hnos.

En venta: Acciones del Club Mar del Plata.

CAMARA GREMIAL DE CEREALES

Precios de ayer:

Trigo: harinita, para consumo o Brasil (base de 80 kilos), puesto sobre vagón en la Dársena, $ 12.75; id. tipo Buenos Aires (base de 78 kilos), id id, $ 12.50; id de pan (base de 80 kilos), sobre muelle de Bahía Blanca, $ 12.15.

Avena (base de 35 kilos), puesta sobre vagón en la Dársena, $ 7.95; id sobre muelle de Bahía Blanca, $ 7.85.

Lino (base de 40 o|o), puesto sobre vagón en la Dársena, $ 15.95.

Maíz amarillo, puesto sobre vagón en la Dársena, nuevo, $ 6.32 1|2; viejo, pesos 5.95.

CAMARA ARBITRAL DE CEREALES DE ROSARIO

Precios de ayer:

Trigo No. 1, $ 12.50; id No. 2, $ 12.00; id No. 3, $ 11.70.

Lino, $ 15.85.

Maíz, nuevo, $ 6.15; viejo, $ 5.80.

Precios de los cereales a las 17 de ayer en Bs. Aires y Rosario

Ayer a las 17, había compradores de trigo, maíz y lino en el Mercado de Cereales a Término de Buenos Aires, a los siguientes precios:

Trigo — Para junio, a $ 12.37; para julio, a 12.54; para agosto, a 12.67; para septiembre, a 12.74.

Maíz — Para junio, a $ 6.33; para julio, a 6.51; para agosto, a 6.57; para septiembre, a 6.59.

Lino — Para junio, a $ 16.01; para julio, a 15.91; para agosto, a 16.53; para septiembre, a 16.74.

—A la misma hora, los citados rengiones tenían compradores en el Mercado de Productos Nacionales de Rosario, a los precios siguientes:

Trigo — Para junio, a $ 12.70; para julio, a 12.53; para agosto, a 12.72; para septiembre, a 12.84.

Maíz — Para junio, a $ 6.16; para julio, a 6.32; para agosto, a 6.46; para septiembre, a 6.60.

Lino — Para junio, a $ 15.85; para julio, a 16.10; para agosto, a 16.32; para septiembre, a 16.58.

CAMARA GREMIAL DE MOLINEROS

Precios oficiales de las harinas y de los subproductos del trigo:

Harina triple cero, $ 2.19 los diez kilos; id doble cero, 2.04; id cero, 1.87; id especial, 1.74; id de segunda, 1.04; id especial para exportación, 1.55.

Afrecho, $ 5.20 los cien kilos; afrechillo, $ 4.90; rebecillo, $ 5.

EN LA BOLSA DE MONTEVIDEO

Montevideo, junio 7. — En la Bolsa local se anotaron hoy cotizados los siguientes valores:

Títulos Hipotecarios: serie T, a pesos 98.50; id serie 24, a 98.30; id serie 25, a 98.80; id serie 25, a 97.40; id serie 26, a 97.30; id de 1922, a 99.80; Bonos Palacio Legislativo, fin de mes, a 99.00.

Mercado de Cereales a Término de Buenos Aires

Primera rueda. — Trigo: 400 toneladas para agosto, a 12.58; 400 id id, a 12.57; 400 id id, a 12.57; 200 id id para septiembre, a 12.69.

Maíz: 200 toneladas para agosto, a $ 6.63; 400 id id, a 6.62; 400 id id, a 6.60.

Lino: 100 toneladas para agosto, a pesos 15.85; 100 id id, a 15.82; 100 id para septiembre, a 16.75.

Segunda rueda. — Trigo: 400 toneladas para julio, a $ 12.38; 800 id para junio, a 12.52; 200 id id, a 12.53; 1000 id para agosto, a 12.61; 200 id id, a 12.64.

Maíz: 200 toneladas para agosto, a pesos 6.61; 200 id id, a 6.60; 200 id para septiembre, a 6.72.

Lino: 100 toneladas para agosto, a pesos 16.56; 500 id para septiembre, a pesos 16.75.

Precios de ajuste. — Anotaciones de ayer:

Trigo: Disponible y junio, $ 12.40; julio, 12.53; agosto, 12.65; septiembre, 12.75.

Maíz: Disponible y junio, $ 6.35; julio, 6.45; agosto, 6.60; septiembre, 6.72.

Lino: Disponible y junio, $ 16.05; julio, 16.30; agosto, 16.55; septiembre, 16.75.

Avena: Disponible y junio, $ 8.00; julio, 8.10.

Mercado de Productos Nacionales de Rosario

Primera rueda. — Trigo: 300 toneladas para junio, a $ 12.27; 500 id para julio, a 12.50; 200 id para agosto, a 12.65; 200 id para septiembre, a 12.80.

Maíz: 800 toneladas para agosto, a pesos 6.46; 100 id id, a 6.47; 200 id para septiembre, a 6.59.

Segunda rueda. — Trigo: 200 toneladas para junio, a $ 12.30; 300 id para julio, a 12.55; 400 id para agosto, a 12.75; 100 id id, a 12.75; 800 id para septiembre, a 12.85.

Maíz: 100 toneladas para junio, a pesos 6.20; 400 id para agosto, a 6.48; 1000 id para septiembre, a 6.60.

Lino: 200 toneladas para junio, a pesos 15.95; 600 id para julio, a 16.15.

Precios de ajuste. — Anotaciones de ayer:

Trigo: Disponible, $ 12.00; junio, 12.30; julio, 12.55; agosto, 12.75; septiembre, 12.85.

Maíz: Disponible, viejo, $ 5.50, nuevo, 6.15; junio, 6.20; julio, 6.30; agosto, 6.45; septiembre, 6.60.

Lino: Disponible, $ 15.85; junio, 15.95; julio, 16.10; agosto, 16.40; septiembre, 16.50.

ENTREGAS DE MERCADERIA

Los Mercados de Cereales a Término de Buenos Aires y Rosario procedieron hoy a la entrega, en conjunto, de 100 toneladas de trigo, 2900 de maíz y 300 de lino.

Mercado de Cereales de Rosario

Junio 7.—Trigo: Las fechas en el Término que se operaron hoy iniciaron operándose durante el día a diez centavos más que los niveles del cierre de ayer. Los negocios alcanzaron a 1.200 toneladas, pero la oferta fué muy limitada, por otra parte, la exportación se mantuvo retraída, cotizándose nuevos tipos que especialmente ninguna relación con el valor para fechas. Quedó en el Término a $ 12.25|30 para junio, 12.30|45 para julio, 12.60|75 para agosto y 12.84|85 para septiembre. Por el disponible sólo una casa cotizó, por cantidades pequeñas, el tipo Rosario No. 2, base 80 kilogramos, $ 12.30 sobre vagón en el puerto de Rosario, mientras que los demás compradores se mantuvieron más bajos. Por lotes de cien toneladas, aplicables a junio, se consiguió $ 12.45 sobre vagón en el puerto de Rosario, base 80 kilogramos. La exportación al Brasil, por cantidades de 1.000 kilos, base 80 kilogramos, cotizó a $ 12.70 sobre vagón en el puerto de Rosario.

Lino: No ha ofrecido novedades dignas de mención el mercado de este artículo hoy, cerrando más o menos a los mismos niveles del cierre de ayer. Quedó en el Término a $ 15.85|90 para junio, 16.02|35 para julio, 16.32|35 para agosto y 16.58|60 para septiembre. Por el disponible cotizaron a $ 15.90 sobre vagón en el puerto de Rosario y cinco centavos menos sobre vagón en el puerto de Santa Fe.

Maíz: Las fechas siguientes cerraron con ambiente tranquilo, y la exportación siguió retraída, por las razones que hemos apuntado en nuestras informaciones anteriores. Quedó en el Término a 6.16|20 para junio, 6.24|8 sobre vagón en el puerto de Rosario, 6.46|47 para agosto y 6.60|62 para septiembre. Por el disponible cotizaron $ 6.15 sobre vagón en el puerto de Rosario, habiéndose pagado hasta $ 6.20, según estaciones.

Centeno: Ofrecieron por este artículo $ 10.10|15 sobre vagón en el puerto de Rosario, base 72 kilogramos.

Se solicitó 35 toneladas base 80 kilogramos, No. 1, $ 12.70; en pizarra, 12.50; base 80 ks., No. 2, 12.30 y sic.; base 80 ks., No. 2, vendiendo para junio, 12.45 y sic.; base 78 ks., No. 2, 12.15 y 12; base 78 ks., No. 2, vendiendo para junio, 12.25 y sic. Lino, base 4 por ciento, sobre vagón en el puerto de Rosario, 15.85 y 15.85; base 4 por ciento, sobre vagón en el puerto de Santa Fe, 15.80 y sic. Maíz, viejo, tipo exportación, 5.60 y 5.50; nuevo, tipo exportación, 6.15|17 1|2 y 6.15.

Valor de los billetes de Banco extranjeros

El Banco de la Nación Argentina cotizaba ayer a las 15 los billetes de Banco extranjeros a los siguientes precios:

	Compra	Venta
100 reichsmark alemanes	$ 56.75	57.25
100 chelines aust.	" 23.20	23.40
100 francos belgas	" 6.50	6.57
100 pesos bolivianos	" 80.—	81.—
100 000 reis brasileñ.	" 27.85	28.05
100 chelines austr.	" 233.—	233.75
100 coronas checoeslovacas	" 6.85	—
100 pesos chilenos	" 28.—	28.10
100 cor. danesas	" 62.—	62.35
100 pesetas españ.	" 42.75	43.15
100 dólares oro fuerte	" 256.50	258.—
100 marcos finland.	" 5.25	5.70
100 francs. franceses	" 9.35	9.55
100 florines holandes	" 95.—	95.35
1 libra esterlina	" 11.63	11.73
100 liras italianas	" 12.50	12.65
100 yens japoneses	" 106.—	109.—
100 cor. noruegas	" 60.15	60.50
100 pesos parag.	" 2.35	2.38
1 libra peruana	" 8.45	8.55
100 zloty polacos	" 22.10	22.50
100 leva búlgaros	" 11.75	12.00
100 lei rumanas	" 1.20	1.26
100 dinars yugoeslá.	" 4.60	4.80
100 cor. suecas	" 62.30	62.60
100 francos suizos	" 45.10	45.45
100 pesos uruguayos	" 237.—	238.—

El mercado de trigo

Según el resumen semanal recibido ayer de Liverpool por el Mercado de Cereales a Término de Buenos Aires, el trigo quedó más sostenido después de la baja provocada por el mejor tiempo en las principales absastecimientos y la proximidad de la recolección en algunas regiones. Los mercados parecen no sentir la influencia de la demora en la siembra en el Canadá y Australia, pero la Agencia Broomhall considera que las sementeras tardías pueden sufrir muchos daños, según que el tiempo las favorezca o no.

Embarques de carnes

El Frigorífico Smithfield embarcó en el vapor Nariva, con destino a Londres, 2432 reses de carnero y 797 cuartos de vacuno congelados y 2078 cuartos de vacuno "chilled"; en el vapor Conte Verde, con destino a Génova, 3276 cuartos de vacuno congelados, y en el vapor Abadesa, con destino a Liverpool, 2500 reses de carnero congeladas y 2142 cuartos de vacuno "chilled".

Precios del algodón en Liverpool

El algodón para julio cerró ayer en Liverpool a 8.67 peniques la libra (pesos 0.91 el kilo, al cambio de 47 23|32); para septiembre, a 8.77 ($ 0.92) y para diciembre, a 8.86 ($ 0.93).

El precio anterior para julio fué a 8.97 peniques la libra ($ 0.93 el kilo, al cambio de 47 5|8); para septiembre, a 9.06 ($ 0.94) y para diciembre, a 9.15 ($ 0.97).

El mercado de maíz

El resumen semanal recibido ayer de Liverpool por el Mercado de Cereales a Término de Buenos Aires, comenta que el maíz quedó más tranquilo, ofreciéndose muy liberalmente. Los embarques son grandes. Reina mejor tiempo en Norte América.

Existencia de cereales a flote

Las existencias de trigo y harina, a flote, para el Reino Unido ascendían en la semana última a 661.488 toneladas, contra 733.716 en la penúltima semana y 609.616 en idéntico período del año pasado.

En cuanto a las existencias de maíz, a flote, para igual destino, alcanzaban en la semana transcurrida a 339.643 toneladas, contra 304.808 en la precedente, y 182.885 en idéntico período del año anterior.

Las existencias de trigo y harina, a flote, para el Continente europeo ascendían en la semana última a 1.127.790 toneladas, contra 1.231.687 en la penúltima y 702.501 en igual período del año pasado.

En cuanto a las existencias de maíz, a flote, para el mismo destino, alcanzaban en la semana transcurrida, a 708.679 toneladas, contra 617.018 en la precedente, y 383.187 en idéntico período del año anterior.

Ventas de cereales en Londres

Ayer se efectuaron en Londres las siguientes ventas de cereales:

Un cargamento de trigo duro de invierno No. 2, llegado a Liverpool, a 53 chelines (en moneda nacional, al cambio de 48 1|2, $ 13.69).

Un cargamento de maíz, mayo-junio, para Londres, a 20|10 1|2, ($ 7.72).

Un cargamento de maíz, julio-agosto, para Londres, a 30|3, ($ 7.81).

Recaudación de la Aduana

La Aduana de la Capital recaudó ayer la cantidad de 960.765.33 pesos, de los que 40.623.67 corresponden a exportación, 54.921.43 a servicios portuarios y 865.220.23 a importación, equipaje, almacenaje, guinche, estadística, etcétera.

En lo que va transcurrido del año actual lleva cobrados 141.680.710.83 pesos, que comparados con lo percibido el año último hasta la misma fecha y por análogos conceptos, acusan una diferencia en favor del presente de 410.340.54 pesos.

REVISORES

AMERICA, vapor italiano. La revisión se practicará en la sección 7a. del día 4, los días 5 y 10 del corriente, de 9.30 a 11 horas. Italia-América. Sociedad argentina de Empresas Marítimas, Lavalle 617.

ALMANZORA. La revisión de las mercaderías de este vapor se verificará los días 8 y 10 del cte., en Dársena Norte, sección 3a., debiendo los interesados presentar sus facturas originales y hacer todo reclamo en el término de 48 horas.—La Mala Real Argentina Ltda., agentes. M-fqv9

BM, noruego Primero, terminó la descarga en el dique No. 1, secc. 2a., la revisión de las mercaderías se efectuará los días 8 y 9 del cte., de 9 a 10 horas. —Agentes: García y Díaz Ltda., Corrientes 464. M-fqv9

VAPOR Conte Verde. La revisión se practicará en la sección 5a. del dique Dársena Norte, los días 8 y 9 del corriente, de 8 a 9.30.—A. M. Dutriaux y Cía., agentes. M-fqv8

VAPOR inglés Highland Loddie, revisión de mercaderías tendrá lugar en los días 7 y 8 del cte., de 8 a 10 horas, en el dique 4, sección 4a., no se admite sin la factura original.—H. y W. Nelson Ltda., agentes. M-fqv8

VAPOR inglés Romera, entrado al puerto procedente de Nueva York, con cargamento completo de mercaderías generales. Se avisa a los consignatarios que deberán retirar las mercaderías cuando sean sacadas de los depósitos aduaneros y cargadas a Catalinas y|o lanchas por su cuenta y riesgo.—Los agentes, Charwick, Wolf y Cía. (Argentina) Ltda., Mayo 516. M-fqv5

VAPOR norteamericano Southern Cross, terminó su descarga de mercaderías generales en la sección 4a. del dique 1. La revisión se efectuará los días 7 y 8 del corriente, de 8 a 10 horas; los interesados deberán presentarse al acto de la revisión y exhibir sus facturas originales; pasado dicho término no se atenderá reclamo alguno.—Munson Steamshire Line, Av. de Mayo 560. M-fqv8

VAPOR Reina Victoria Eugenia, ha terminado su descarga en el dique 3, sección 2a. La revisión tendrá lugar los días 9 y 10 del corriente, de las 8 a las 10 horas. Los interesados deberán presentarse para revisar con las facturas y presentar las cuentas por los reclamos juntamente con las boletas del revisor en las 48 horas después de la revisión, pasado dicho término no se atenderá ningún reclamo.—Buenos Aires, 7 de mayo de 1927. Maura y Coll. agentes generales. M-fq28

VAPOR inglés Canonesa.—Ha terminado su descarga en el depósito del dique No. 3, sección 5a. La revisión tendrá lugar los días martes 7 y miércoles 8 del corriente, de 8 a 10 horas. Los interesados deberán presentarse a revisar con las facturas originales de las mercaderías y presentar las cuentas por los reclamos juntamente con las boletas del revisor en las cuarenta y ocho horas después de la revisión; pasado dicho término no se atenderá ningún reclamo.—Houlder Brothers y Cía. (Argentina) Ltda. M-fqv9

VAPOR español Arantza Mendi.—Ha terminado su descarga en el dique 3, sec. 4a. La revisión tendrá lugar en los días 7 y 8 de junio de 8 a 10 horas. Los interesados deberán presentarse para revisar con las facturas originales de las mercaderías y presentar las cuentas por reclamos juntamente con las boletas del revisor en las cuarenta y ocho horas después de la revisión; pasado dicho término no se atenderá ningún reclamo.—Houlder Brothers y Co. (Argentina) Ltda., agentes. M-fqv5

VAPOR inglés Royston Grange.—Ha terminado su descarga en el depósito del dique No. 2, sección 1a. La revisión tendrá lugar los días martes 7 y jueves 9 del corriente, de 8 a 10 horas. Los interesados deberán presentarse para revisar con las facturas originales de las mercaderías y presentar las cuentas por los reclamos juntamente con las boletas del revisor en las cuarenta y ocho horas después de la revisión; pasado dicho término no se atenderá ningún reclamo.—Houlder Brothers y Cía., (Argentina) Ltda. M-fqv9

MOVIMIENTO MARITIMO

PUERTO DE BUENOS AIRES

ALTURA DE LAS AGUAS — TIEMPO

El semáforo del Riachuelo marcó ayer:

				El sol	
A las 6	18 pies	A las 14	18.8 pies	Sale	Pónese
A las 8	17.8 "	A las 16	18 "	5.56	10.46
A las 10	18.4 "	A las 18	18 "	La luna	
A las 12	18.8 "	A las 20	—	13.18	0.26

Cuatro pies más de agua en el canal norte. Viento O.

BUQUES DE ULTRAMAR

LLEGADAS A LA RADA

Nombre	Puerto	Fecha	Nombre	Puerto	Fecha
THE ANGELES	Norfolk	Abr. 23	JOANNIS CARRAS.	Cardiff	May. 5
GASCONY	Liverpool	May. 14	CORRIENTES	Glasgow	" 10
LINNELL	R. Grande	Jun. 5	BRADBURN	Cardiff	" 6

ENTRADOS

Nombre	Procedencia	Destino	Nombre	Procedencia	Destino
THE ANGELES	Norfolk, Dique 3		BISLEY	Liverpool, Barracas	
BENEFACTOR	L. Márquez, Dique 3		EAST WALES	Cardiff, Boca	
GASCONY	Liverpool, Dique 1		CORRIENTES	Glasgow, Dique 3	
BRADBURN	Cardiff, Boca		THEODOROS	Rótterdam, D. Sur II	

SALIDOS

Nombre	Procedencia	Destino	Nombre	Procedencia	Destino
DIRECTOR	Dique 1, Rosario		LUTETIA	Dár. Norte, Burdeos	
AMERICA	Dár. Norte, Génova				

A ENTRAR

Nombre y agente	Procedencia	Destino
ARGENTINO, I. y E. de la Patagonia	Com. Rivadavia	Dársena Sur
ASTRA II, Compañía Astra	Com. Rivadavia	Dársena Sur
ATLANTA, A. Cosulich Ltda.	Trieste	Dársena Norte
BELGIQUE, Bunge y Born	Ambares	Dique 1
AVELONA, Blue Star Line	Londres	Dársena Norte
DEMERARA, Maia Real Inglesa	Liverpool	Dársena Norte
PAN AMERICA, Munson S. Line	Nueva York	Dársena Norte
FLORIDA, Luis Nicol	Génova	Dársena Norte
MANZANO, Blue Star Line	Londres	Dársena Norte
SAN LORENZO, Anglo M. Petroleum	S. P. de California	Dock Sur II
SAN LORENZO, Anglo M. Petroleum	Nueva York	Dock Sur II
PIETRO CAMPANELLA, Dodero Hnos.	San Nicolás	Dársena A
MINERO de LARRONDO, Ruiz Hnos.	Newport	Dock Sur II
Principessa MARIA, A. M. Delfino y Cía.	Génova Norte	Dársena Norte
OREGON, Turner y Cía.	Rótterdam	Dock Sur II

A SALIR

Nombre y agente	Procedencia	Destino
SAWOKIA, L. Van Bokkelen	Dique 2	Nueva York
COLETTO, Hugo Stinnes Ltda.	Barracas	Rosario
RADNOR, Gaddo Cappagli	Dock Sur II	Tenerife
CASEY, Moore y Mac Cormack	Dique 3	Nueva Orleáns
MARTABAN, Wilson Sons y Cía.	Dársena Sur	Rosario
PIONIER, Lloyd Real Belga	Dique 1	Rosario
ASTRA, Compañía Astra	Dársena Sur	Campana
ANDALUCIA, Blue Star Line	Dársena Norte	Londres
ALMINGUES, Dodero Hnos.	Barracas	Rosario
MURILLO, Lamport y Holt	Dock Sur	Hamburgo
ALMANZORA, Maia Real Inglesa	Dársena Norte	Southampton

BUQUES POSTALES A ENTRAR

HOY

Nombre y agente	Procedencia	Destino
ATLANTA, A. Cosulich Ltda.	Trieste	Dár. Norte, a las 7
DEMERARA, Maia Real Inglesa	Liverpool	Dár. Norte, a las 8
FLORIDA, Luis Nicol	Génova	Dár. Norte, a

1.50 a 2, chaucha fina de 7 a 8 los 10 kilos, id. balín de 6 a 8, chauchón de 2.50 a 3, porotos colorados de 7 a 9, choux de Bruxelas de 6 a 8, arvejas de 5 a 7, tomates de 5.50 a 7,50 cajón chico, de 14,50 a 17,50 id. grande, de 11.50 a 13.50 el bulto, ajíes morrones colorados de 6.50 a 7.50 la lata, id. id verdes de 5.50 a 7, id. verdes en general de 2.50 a 3.50 el cajón, id. para encurtidos de 0.35 a 0.45 el ciento.

MERCADO DE AVES

MERCADO CIUDAD DE BUENOS AIRES

Entraron ayer 489 pichoneras con aves varias, 112 cajones huevos y 60 bultos productos de caza.

CONCENTRACION GENERAL DE AVES Y HUEVOS

Plaza de ventas: Santiento y Agüero

Entraron ayer en esta plaza 538 jaulas con aves varias, 147 cajones huevos y 29 bultos productos de caza.

(Datos suministrados por los consignatarios de ambas plazas, deducidos descarte, acarreo y demás gastos):

Gallinas especiales de 4 a 4.50 $ la docena, id. regulares de 3.20 a 3.80, id. chicas de 1.80 a 2.40, pollos especiales de 2.60 a 3, id regulares de 1.80 a 2.40, id. chicos de 1 a 1.40, pavos viejos de 9 a 10 a 12, id regulares de 7 a 8, id. inferiores de 5 a 7, pavitas de 2 a 5, patos criollos de 2 a 2.50, id. marruecos de 1.80 a 2, gansos de 3 a 3.50, pichones de paloma de 0.30 a 0.35.

Huevos: a 0.78 $ la docena.

Productos de caza: Perdices de 0.65 a 0.75 la yunta, martinetas de 1.80 a 2, liebres de 3 a 3.50.

MERCADO DE PASTO

Estación Caballito

Entraron ayer en este mercado 1723 fardos pasto grandes y 4569 id chicos en Sola 32 id grandes y 210 id chicos, en Buenos Aires 271 id grandes y 329 id chicos, en La Paternal 285 id grandes y 515 id chicos.

Precios de venta: Alfalfa fardo grande de 50 a 70 y los 100 kilos, id chico de 29 a 75, mezcla fardo grande de 29 a 52.

MERCADO DE LANARES

Estación Tablada

Revisteron—regular importancia los negocios sobre ganado lanar por cuanto las ventas se hicieron con actividad y márgenes de precios muy sostenidos.

Los precios obtenidos en el día fueron los siguientes:

Capones esp. mat.	$ 14.70 a 18.—	
Capones livianos gordos.	" 11.— " 14.50	
Capones flacos y cons.	" 8.— " 10.—	
Ovejas esp. pesadas.	" — " 9.50	
Ovejas esp. livianas.	" — " 9.10	
Ovejas gen. mat.	" 8.— " 8.50	
Borregos pesados frig.	" 11.60 " 12.40	
Borregos livianos frig.	" 11.— " 13.30	
Borregos gen. mat.	" 7.20 " 10.50	

La entrada de 8860 animales, habiéndose vendido para el consumo local 2763 y para invernada 1134.

Detalle de los frigos para durante la mañana: Sansinena 419 cabezas, La Blanca 241, Armour 583, Swift 831, The Anglo 551, Wilson 1355.

Lalor J.: Duggan, de Roberta 220; Fordella, de Juárez 94; Fernández, de Mansana 245.

Andié y Bagnasco: Angeloni, de G. Chaves 488; Meauvirsche, de id. 120.

A. Bellini y Cía.: Antonelli, de Realicó 420.

Blaquier S. y Cía.: Laras, de Nutrias 210.

Belloco e Hita: Rosell, de Realicó 277.

Bunge y Born Ltda.: Mansilla, de G. Chaves 295.

Castellán N. y Cía.: Falabella, de Suipacha 178.

Crespo y Cía.: Mansilla, de G. Chaves 130.

Urtasun P. y Cía.: Radinosti, de Alzaga 197.

Véiaz A. y Cía.: Carracedo, de Pico 117; Suescun, de S. Mauricio 224.

Arrieta y Pueyrredón: Farías, de Villarino 85.

Lourtet L.: Espitelin, de Juárez 185.

Gesumaro y Cía.: Deferrari, de G. Chaves 537.

Bulacios Hnos.: Lustoni, de Alzaga 103.

Suc. Urtasun M. e hijo: Hero, de Alzaga 197; Ridinost, de id 110.

Lanusse P. y A.: Canosa, de Cangallo 198; Avril, de E. Ríos 226.

VENTAS DE AYER

Lanusse P. y A.—94 capones frig. de Ayacucho a 14.10 $, 59 borregos a 13.60, 30 capones mat. a 16, 80 borregos de Villaguay a 8.70, 51 capones a 8, 85 borregos a 7.80, 50 a 7.60, 30 inv. a 7.20.

Bertolé L.—45 capones mat. de Suárez a 18 $, 100 a 15.

Euro A. G.—310 capones frig. de Quequén a 14.50 $.

Bulacios Hnos.—43 borregos frig. de Alzaga a 13.80 $, 53 capones a 12.40 de Santa Susanita, e hijos—179 ovejas mat. de Azul a 13.50 $.

Suc. Urtasun M. e hijos—81 capones frig. de G. Chaves a 13.20 $, 11 a 14.50, 91 borregos a 13.50, 12 a 15.

Enzué, Alzaga y Cía.—595 capones mat. de Villaguay a 16 $.

Urtasun P. y Cía.—110 borregos frig. de Alzaga a 13.80 $.

Véiaz A. y Cía.—50 capones frig. de De la Garma a 14.20 $, 217 borregos de San Mauricio a 13.90, 36 de Sta. Pico a 13.70, 28 a 13.50, 36 mat. a 9.80.

Lalor J.—16 capones mat. de Matanza a 14.70 $, 62 frig. a 12.70 a 13.45 a 13.60, 40 a 13.80, 100 borregos de Lincoln a 11.40, 82 a 11.40, 12 mat. a 10, 17 inv. a 13.10, 83 capones frig. de Juárez a 11.80.

Accame, Bellini y Cía.—170 capones frig. de Realicó a 14.20 $, 122 borregos a 13.70, 120, pel. a 11.70.

Arrieta y Pueyrredón—85 borregos frig. de E. Ríos a 12.8 $.

Andié y Bagnasco—120 borregos pel. frig. de G. Chaves a 14.20 $, 37 capones a 13.50, 417 borregos a 13.30, 33 mat. a 10.

Belloco e Hita—92 corderos de Realicó a 9.70 $, 24 borregos mat. a 9.50, 152 ovejas a 9.10.

Blaquier, Salces y Cía.—90 capones frig. de Nutrias a 12 $, 120 borregos a 12.30.

Cendoya y Cía.—34 capones pel. frig. de Cañuelas a 14.50 $, 41 a 12.50.

Drysdale J. A. y Cía.—100 capones mat. de Juguerí a 8.80 $, 310 frig. a 8.30, 9, 123 ovejas a $, 440 inv. a 8.50, 160 a 8.50, 432 a 8.50.

Frugone y Rey—75 capones frig. de De la Garma a 14.30 $, 15 mat. a 10.

Gioia y Cía.—121 borregos mat. de G. Chaves a 10.50 $.

MERCADO DE LINIERS

Dentro del mismo límite de precios e interés que en el día de la vispera se efectuaron las operaciones en ganado vacuno durante la mañana de ayer en este mercado, los que se concentraron firmes para novillos de frigorífico, como así también para los conjuntos de consumo de buena clase y nuevos.

Por los dos mejores lotes de novillos puestos en venta se pagó 0.26 $, compuestos ambos de 20 animales con un promedio de 565 y 540 kilos, los que fueron adquiridos por el frigorífico Smithfield.

Precios máximos registrados en las categorías de consumo: 0.23 $ por 7 mlesp., promedio 442 112 kilos: vaquillonas, 0.23.10 por 15 idem, promedio 255 kilos: novillitos, 0.30 por 2 idem, promedio 277 113 kilos, y terneros, 0.45.50 por 3 inmamones especiales, promedio 97 kilos.

La entrada fué de 7489 animales, descompuesta en la siguiente forma: 2863 novillos, 2468 vacas y 1158 terneros.

Los precios extremos del día fueron los siguientes:

Novillos mlesp. frig.	$ 0.25.70 a 0.26.—
Novillos mlesp. "	" 0.24.50 " 0.25.60
Novillos mlg. frig. "	" 0.22.20 " 0.23.60
Novillos consumo "	" 0.17.— " 0.21.90
Novillos consumo "	" 0.17.— " 0.30.—
Vacas consumo. "	" 0.15.20 " 0.23.—
Vaquillonas consumo. "	" 0.16.— " 0.24.40
Terneros consumo "	" 0.16.— " 0.45.50

Compras de los frigoríficos durante la mañana: Wilson 1355 cabezas, Swift 639, Smithfield 501, La Blanca 420, Sansinena 315, Armour 126.

Salaberry B. y Cía.: Recuera, de Juárez 38; Valsamaki, de E. Ríos 70; Esnaola, de Tandil 136; Seré, de Lincoln 13; Hurburu, de Balcarce 57; Echegaray, de Azul 42; Matheu, de Cañuelas 130; Olaeta, de B. Mitre 65; Mateos, de Matanza 47; Fernández, de Villegas 43; Echepare de Casares 35.

Unzué A. y Cía.: Puchulu, de E. Ríos 250.

Alchourrón Ltda.: García, de Balcarce 50; Matteo, de id 114; Andreoli, de id 44; Iastra, de id 29.

A. y Pueyrredón: Antonelli, de la Pampa 46; Matteo, de Balcarce 87.

Amoretti C.: Perdomini, de Rojas 41.

Valos y Cía.: Mariani, de Rivadavia 46.

Alberá P. J. y Cía.: Bales, de la Pampa 55.

PEQUEÑAS DELICIAS DE LA VIDA CONYUGAL

Dibujos de GEO McMANUS

AHORRE TIEMPO Y DINERO DICTANDONOS SU AVISO POR TELEFONO AL 33 AVENIDA 7000

A. Bellini y Cía.: Lombardo, de Suipacha 43; Reumann, de Pinto 24.

Arzeno y Hno.: Medel, de T. Lauquen 37.

C. de Hacendados: Graciarena, de Guamini 57; Pereda, de C. Casares 55.

Lascurain y Etchegaray: Sánchez, de la Pampa 82.

M. de Hoz Hnos.: Johnson, de Tandil 60; Busso, de Lincoln 35.

Maraveas y Olivari: Cuello, de Zárate 60.

Méndez Hnos. y Cía.: La Marianita, de Rivadavia 10.

Morgan y De M.: Hearne, de Perramus 101.

Nalé M. C. y Cía.: Arriaza, de Azul 51.

Nivevro y R.: Pampín, de Luján 220.

Ojam F. y Cía.: Pereda, de Pinto 45; Baiolo, de 9 de Julio 37; Pagella, de Pinto 39.

Orcoven B. y Cía.: Magnin, de Juárez 45; Forestello, de la Pampa 20.

Olano Díaz y Cía.: Aldape, de Olavarría 200.

Delfino Hnos.: Delfino, de Juárez 220.

Díaz y O.: Rodríguez, de Rivadavia 20.

Dowdall R.: Pasman, de la Pampa 195.

Devoto T. y Cía.: Baudino, de Córdoba 35.

Estrugamou J.: Otegui, de C. Tejedor 75; Bernales, de id 31.

Estremé Hnos.: Pérez, de Pehuajó 18.

Elordi J. y Cía.: Hacienda, de Las Heras 50.

Fraguglia A.: Cortés, de G. Chaves 24.

Gofil A. (hijo): Hnos.: Amandarain, de Necochea 62; Loredo, de Lobería 50; Hiuburu, de id 92.

Gioia y Cía.: Mancinelli, de Juárez 53; Torchelli, de id 50.

Lynch L. y Cía.: Achával, de T. Lauquen 25.

Lanús y A.: Arancedo, de la Pampa 126.

Lasarralde Hnos.: Echegaray, de Pinto 25.

Balcarce y Cía.: Sta. Rosa, de Monte 22.

Belloco e Hita.: Zoorres, de Necochea 79; Loidi, de Lobería 35; Duhalde, de Necochea 28.

Bunge y Born Ltda.: Hirsch, de Pinto 32; Mansilla, de G. Chaves 33.

Córdoba P. e hijo: Moriel, de Pinto 25; Lópes, de 29 de Basso, de Pehuajó 20.

Cucullu T. y Cía.: Etchegaray, de Lincoln 35.

Croharé S.: Llano, de Monte 21.

Chapar y Cía.: Urlbari, de Guamini 42.

Cuesta y Cía.: Cavadini, de Viamonte 20.

Cucullu F. L.: González, de 9 de Julio 46; de Balcarce 50; Salvide, de C. Tejedor 31.

Colomer L. M.: Colomer, de la Pampa 81; Aramenone, de Córdoba 69.

De Lellis y Cía.: Cavadini, de Viamonte 20.

Duggan y S.: Wallace, de la Pampa 50.

Pryor e hijo: Duggan, de S. A. de Areco 31; Zabala, de Suipacha 22.

Polleda C. F.: Arina, de Pinto 28.

Pescarno P. Cía.: M. del Oeste, de C. Tejedor 200.

Peluffo J.: Bravo, de la Pampa 22.

Patrón F. L.: Rodríguez, de C. Tejedor 63; Queirolo, de Mercedes 33; González, de 9 de Julio 40; Bernales, de C. Tejedor 25; Seres, de B. Mitre 42.

Santamarina hijos: Eder, de Tandil 58; Nevtor, Kra. de Olavarría 6.

Suc. Sansot B.: Aguirre, de Cascallares 23; Boulion, de Longuimay 52; Lucero, de Freyre 72; Pourtale, de Necochea 142; Correo de Orence 20; Canos, de Santamarina 60; Vilacoba, de Longuimay 20; Layato, de Azcuénaga 60; Díaz, de Castillo 15.

Torlaschi E.: Bovero, de Lincoln 20.

Villa Hnos.: Torchelli, de Juárez 54.

Véiaz A. y Cía.: Luy, de E. Ríos 178; Denieno, de Lincoln 34.

Yraizoz Hnos.: Vázquez, de Lobos 50.

Lalor J.: Gonzens, de Olavarría 88; Pérez, de Ayacucho 33; Machicote, de Villegas 22; Torchelli, de Juárez 59; Monti de Monte 42; Girand, de Lincoln 38; Harricon, de Pinto 63; Achanderena, de Villegas 22; Capital, de la Cavital 7.

Lanusse P. y A.: Mallesg, de E. Ríos 40; G. Arricila, de Guamini 489; Yraizoz, de Cañuelas 57; Abell, de E. Ríos 69; Young, de Cañuelas 28; Pueyrredón, de Lobería 110; Urquiza, de E. Ríos 100; Salvo, de Rivadavia 42.

VENTAS DE AYER

Salaberry, Bercetche y Cía.—6 v. mg. de Nieves a 0.18 $, 2 vaq. mlg. de E. Ríos Cañuelas a 0.24.60, 7 a 0.22.60, 3 vaq. a 0.22.20, 14 a 0.23.20, 9 tern. a 0.23.20, 5 a 0.23.20, 3 vaq. a 0.23.20, 10 a 0.21.40, 5 v. a 0.17.20, 9 a 0.17, 10 a 0.17.60, 12 vaq. g. y cig. a 0.22.80, 13 a 0.22.20, 13 vaq. g. y cig. 19 tern. y cig. de Niña a 0.30, 11 mlg. a 0.27.80, 3 g. a 0.25.80, 16 a 0.27, 19 g. y cig. a 0.24, 9 g. de Judas a 0.25.50, 3 g. a 0.25.80, 3 flac. de Villaguay a 0.14, 5 a 0.13.20, 7 a 0.16.20, 7 vaq. a 0.12.60, 8 a 0.15.80, 9 toros a 0.14, 3 vaq. g. y cig. a 0.19, 16 flac. a 0.16.20, 16 novtos. a 0.16.20, 8 vaq. g. y cig. de Cangallo a 0.21.50, 8 a 0.22.12 a 0.23.10 a 0.21.80, 10 a 0.21.80, 12 a 0.20.60, 14 a 0.22.20, 2 v. a 0.19.20, 2 toros flac. a 0.13.80, 16 vaq. g. y cig. a 0.21.60, 7 a 0.22.20, 15 mlg. a 0.22.60, 6 v. g. deArenaza a 0.18.80, 8 a 0.18.80, 4 a 0.18.40, 5 tern. de Bosch a 0.25.80, 12 a 0.24.80, 10 a 0.25.40, 11 novtos. a 0.24.80, 9 a 0.25, 9 a 0.24.40, 10 vaq. g. y cig. a 0.23.40, 11 a 0.23.20, 7 a 0.21.80, 7 tern. g. de Nieves a 0.25.80, 13 vaq. a 0.24.40, 10 g. y cig. a 0.22.20, 5 a 0.23.—, 6 flac. a 0.16, 12 tern. y cig. a 0.22.20, 3 toritos flac. a 0.16.40, 12 n. g. de Elordy a 0.19.80, 29 a 0.20.40, 2 idem. de mam. a 0.37, 13 a 0.35.20, 4 v. g. a 0.18, 2 n. a 0.29.80, 6 v. a 0.18.

Arriaza, Unzué y Cía.—50 novtos. g. y cig. 18.385 kilos a 0.25, 20 Rivadavia 0.19.20, 5840 k. a 0.18.50, 89 v. cig. 31.630 k. a 0.15.20, 60 mlg. 19.085 k. a 0.18, 60 vaq. cig. a 0.15.20, 15 a 0.15.50.

Alchourrón Ltda.—20 novtos. g. 6915 kilos, de Balcarce a 0.21.50 $, 9 n., 4365 k., a 0.20.50, 13 a 0.21.50, 7 a 0.20.50, 8 mam., 690 k., a 0.29, 8 1170 k., a 0.30, 20 mlg. 7870 k. a 0.22, 2 vaq. g. 845 k. a 0.25, 10 a 0.25.50, 6705 k. de Luján a 0.10, 7, 3290 k., de 25 de Mayo a 0.10 y n., 9 7770 k. a 0.19.50, 2 v. esp. 820 k., 4 vaq. g. 1690 k. de Suipacha, 4415 k., de Balcarce a 0.20, 9 v. flac. 4595 k., a 0.19.50.

Arrieta y Pueyrredón—10 tern. g., 1790 kilos, de P. Central a 0.26.60 $, 16 novillitos g. y cig., 5260 k., a 0.23, 6 g., 1960 a 1.23, 14 a 0.23.50 k., a 0.21.50, 60, 17.783 k., de Balcarce a 0.20.

Rodríguez y Gofil—21 tern. mlg., 4080 kilos, de Guamini 25 a 0.26 $, 5, 990 k., a 0.26, 15, 2660 k., a 0.25, 23, 6900 k., a 0.27.60, 3 vaq. g. y cig., 11.505 k., a 0.23, 2 vaq. mlg. 1665 k., a 0.20, 7, 2575 k., a 0.19.

Acame, Bellini y Cía.—16 tern. g. y cig. 4325 k., de Suipacha a 0.28 $, 7, 1544 k., a 0.22.50, 8, 870 k., a 0.24, 5 n. mlg., 1470 k., a 0.22.50, 8 vaq. g. y cig. 2700 k., a 0.23, 5 n., 950 k., de G. Pintos a 0.18.50, 20 vaq. g., 5960 k., a 0.24.50, 11 g. y cig. 2348 k., de Pergamino a 0.24.50, 17 v. mlg. 6070 k., a 0.24.60, 19 g. y cig. 5874 k., a 0.22.50.

Avalos y Cía.—2 vaq. mlg., 640 k. de Rivadavia a 0.20 $, 3 tern. mlg., 1650 k., a 0.25.50, 36 n. mlg. 17.775 k., a 0.22.50.

Andie y Bagnasco—24 n. mlg., 11.900 k., de G. Chaves a 0.22 $.

Alberá J. P. y Cía.—9 novtos. mlg. 2775 k., de P. Central a 0.26 $, 4 tern., 565 k., a 0.25, 2 vaq. g. cig. 260 k., a 0.24, 10, 2720 k., a 0.22.

Balcarce y Cía.—22 n. esp., 13.310 k., de Monte a 0.22 $.

Olano, Díaz y Cía.—95 n. g., 44.250 k., de Olavarría a 0.21 $.

Ojam F. y Cía.—2 v. flac. 1400 k., de 9 de Julio a 0.08 $, 7 tern. g. y cig. 1005 k., a 0.23, 6 vaq., 1765 k., a 0.22.50, 20, 8440 k., a 0.21.50, 30 tern., 6290 k., de Pinto a 0.20.10, 15, 3720 k., a 0.27, 18 bueyes, 3570 k., a 0.26.10, 5, 1115 k., a 0.20.10, 16 vaq. g. y cig. 4860 k., a 0.22.50.

Pegasano, Roccatagliata y Cía.—10 tern. esp., 5308 k., de Timote a 0.23 $., 26 rez., 4785 k., a 0.20, 24, 3380 k., a 0.22.

Polledo C.—14 vaq. esp., 3250 k., de Pinto a 0.26 $, 2 v. esp., 2540 k., a 0.24, 7, 2530 k., a 0.26.

Paredes E.—22 tern. reg., 3800 k., de Sta. Fe a 0.20 $, 9, 320 k., a 0.20.

Pryor e hijo.—10 novtos. mlg., 3630 k., de Suipacha a 0.26.20 $, 12 v. g., 5540 k., a 0.30, 2 tern. esp., 435 k., a 0.29.

Martínez de Hoz Hnos.—18 tern. mam., 2460 k., de Tamiti a 0.32.10 $, 42 g., 5990 k., a 0.24.50, 19 esp., 4565 k., de Lincoln a 0.29, 15 mlg., 3940 k., a 0.27.

Marengo y Vergara—12 mlesp., 7670 k., de Tejar a 0.20 $, 5 esp. 360 k., a 0.32, 9 vaq. g. y cig. 1620 k., a 0.17, 15 vaq. g. y cig. flac. 4200 k., a 0.12, 2, 420 k., a 0.12, 13 toros. g. y cig. 5880 k., a 0.16.10.

Morgan y de Marotte—5 tern. g., 1270 k., de Lincoln a 0.26 $, 15, 3229 k., a 0.25, 22 a 0.25, 8, 2470 k., a 0.25, 9, vaq. g. y cig. 1240 k., a 0.24.50.

Méndez Hnos. y Cía.—10 toros g., 6390 k., de Rivadavia a 0.19 $, 5 vaq. flac., 1510 k., a 0.16.50, 5 v. g., 2130 k., a 0.21.

Nalé M. E. y Cía.—2 vaq. g. y cig., 675 k., de Navarro a 0.23.50 $, 5 n. g., 1345 k., a 0.26, 3 mam., 330 k., a 0.34, 13 g. y cig. 1615 k., a 0.23.

Pages Hnos. y Cía.—13 tern. esp., 2620 k., de Azul a 0.31.10 $, 2 mlg. 2840 k., a 0.28.20, 11 esp., 2320 k., a 0.31.10, 6, 1280 k., a 0.29.10, 2 vaq. mlg., 550 k., a 0.27.

Gioja y Cía.—15 tern. mam., 1400 k., de Suárez a 0.40 $, 10 esp., 1620 k., a 0.29, 13 mam., 820 k., a 0.34, 13 g. y cig. 6260 k., a 0.24.20, 16 g. 2740 k., a 0.26, 5 vaq. esp., 750 k., a 0.27.

Gofil (hijo) y Hnos.—22 n. mlg., 11.050 k. de Lobería a 0.25.60 $, 14 tern., 2900 k., a 0.28.10, 17 g., 3670 k., a 0.27.50, 8 vaq. esp., 1040 k., a 0.27.50, 15, 5485 k., de Necochea a 0.23, 15 v. mlesp., 6585 k., a 0.23, 10 v. g., 3850 k., a 0.19, 17 novtos. g. y cig., 7035 kilos a 0.19.—

Lanús y Arancedo.—6 tern. g., 1110 k., de Azul a 0.23 $, 3 vaq. g. y cig., 1110 k., a 0.21.50, 9 novtos., 2730 k., a 0.24.10, 16 vaq., 5060 k., a 0.24, 16 v. g., 7950 k., a 0.19.50, 4 vaq. g. y cig., 1665 k., a 0.20, 7, 2575 k., a 0.19.

Lizarraide Hnos.—14 n. mlg., 5705 k., de Pinto a 0.23 $, 2 toros g. y cig., 935 k., de Rivadavia a 0.25, 15 rez., 1270 k., a 0.25, 2 flac., 2565 k., a 0.25, 10 vaq. cig., 3420 k., a 0.18, 15 g. y cig., 4990 k., a 0.20.50, 20 v. g., 7410 k., a 0.18.50, 25 toritos g. y cig., 4045 k., a 0.18.

Dowdall R.—105 n. esp., 47.755 k., de P. Central a 0.26 $.

Arzeno Hnos.—12 vaq. mlesp., 2650 k., de T. Lauquen a 0.28.10 $, 12 novtos. g., 2820 k., a 0.25.50, 13 tern., 2440 k., a 0.26.60, 7 g., 1170 k., de Azul a 0.25.50, 5 g. y cig., 1595 k., a 0.24, 9 vaq., 2285 k., a 0.25, 7, 1225 k., a 0.20, 7, 2575 k., a 0.19.

Acame, Bellini y Cía.—16 tern. g. y cig. 4325 k., de Suipacha a 0.28 $, 7, 1544 k., a 0.22.50, 8, 870 k., a 0.24, 5 n. mlg., 1470 k., a 0.22.50, 8 vaq. g. y cig. 2700 k., a 0.23, 5 n., 950 k., de G. Pintos a 0.18.50, 20 vaq. g., 5960 k., a 0.24.50, 11 g. y cig. 2348 k., de Pergamino a 0.24.50, 17 v. mlg. 6070 k., a 0.24.60, 19 g. y cig. 5874 k., a 0.22.50.

Avalos y Cía.—2 vaq. mlg., 640 k. de Rivadavia a 0.20 $, 3 tern. mlg., 1650 k., a 0.25.50, 36 n. mlg. 17.775 k., a 0.22.50.

Andie y Bagnasco—24 n. mlg., 11.900 k., de G. Chaves a 0.22 $.

Alberá J. P. y Cía.—9 novtos. mlg. 2775 k., de P. Central a 0.26 $, 4 tern., 565 k., a 0.25, 2 vaq. g. cig. 260 k., a 0.24, 10, 2720 k., a 0.22.

Balcarce y Cía.—22 n. esp., 13.310 k., de Monte a 0.22 $.

Olano, Díaz y Cía.—95 n. g., 44.250 k., de Olavarría a 0.21 $.

Ojam F. y Cía.—2 v. flac. 1400 k., de 9 de Julio a 0.08 $, 7 tern. g. y cig. 1005 k., a 0.23, 6 vaq., 1765 k., a 0.22.50, 20, 8440 k., a 0.21.50, 30 tern., 6290 k., de Pinto a 0.20.10, 15, 3720 k., a 0.27, 18 bueyes, 3570 k., a 0.26.10, 5, 1115 k., a 0.20.10, 16 vaq. g. y cig. 4860 k., a 0.22.50.

Pegasano, Roccatagliata y Cía.—10 tern. esp., 5308 k., de Timote a 0.23 $., 26 rez., 4785 k., a 0.20, 24, 3380 k., a 0.22.

Polledo C.—14 vaq. esp., 3250 k., de Pinto a 0.26 $, 2 v. esp., 2540 k., a 0.24, 7, 2530 k., a 0.26.

Paredes E.—22 tern. reg., 3800 k., de Sta. Fe a 0.20 $, 9, 320 k., a 0.20.

Pryor e hijo.—10 novtos. mlg., 3630 k., de Suipacha a 0.26.20 $, 12 v. g., 5540 k., a 0.30, 2 tern. esp., 435 k., a 0.29.

Martínez de Hoz Hnos.—18 tern. mam., 2460 k., de Tamiti a 0.32.10 $, 42 g., 5990 k., a 0.24.50, 19 esp., 4565 k., de Lincoln a 0.29, 15 mlg., 3940 k., a 0.27.

Marengo y Vergara—12 mlesp., 7670 k., de Tejar a 0.20 $, 5 esp. 360 k., a 0.32, 9 vaq. g. y cig. 1620 k., a 0.17, 15 vaq. g. y cig. flac. 4200 k., a 0.12, 2, 420 k., a 0.12, 13 toros. g. y cig. 5880 k., a 0.16.10.

Morgan y de Marotte—5 tern. g., 1270 k., de Lincoln a 0.26 $, 15, 3229 k., a 0.25, 22 a 0.25, 8, 2470 k., a 0.25, 9, vaq. g. y cig. 1240 k., a 0.24.50.

Méndez Hnos. y Cía.—10 toros g., 6390 k., de Rivadavia a 0.19 $, 5 vaq. flac., 1510 k., a 0.16.50, 5 v. g., 2130 k., a 0.21.

Nalé M. E. y Cía.—2 vaq. g. y cig., 675 k., de Navarro a 0.23.50 $, 5 n. g., 1345 k., a 0.26, 3 mam., 330 k., a 0.34, 13 g. y cig. 1615 k., a 0.23.

Pages Hnos. y Cía.—13 tern. esp., 2620 k., de Azul a 0.31.10 $, 2 mlg. 2840 k., a 0.28.20, 11 esp., 2320 k., a 0.31.10, 6, 1280 k., a 0.29.10, 2 vaq. mlg., 550 k., a 0.27.

Gioja y Cía.—15 tern. mam., 1400 k., de Suárez a 0.40 $, 10 esp., 1620 k., a 0.29, 13 mam., 820 k., a 0.34, 13 g. y cig. 6260 k., a 0.24.20, 16 g. 2740 k., a 0.26, 5 vaq. esp., 750 k., a 0.27.

Gofil (hijo) y Hnos.—22 n. mlg., 11.050 k. de Lobería a 0.25.60 $, 14 tern., 2900 k., a 0.28.10, 17 g., 3670 k., a 0.27.50, 8 vaq. esp., 1040 k., a 0.27.50, 15, 5485 k., de Necochea a 0.23, 15 v. mlesp., 6585 k., a 0.23, 10 v. g., 3850 k., a 0.19, 17 novtos. g. y cig., 7035 kilos a 0.19.—

Lanús y Arancedo.—6 tern. g., 1110 k., de Azul a 0.23 $, 3 vaq. g. y cig., 1110 k., a 0.21.50, 9 novtos., 2730 k., a 0.24.10, 16 vaq., 5060 k., a 0.24, 16 v. g., 7950 k., a 0.19.50, 4 vaq. g. y cig., 1665 k., a 0.20, 7, 2575 k., a 0.19.

Lizarraide Hnos.—14 n. mlg., 5705 k., de Pinto a 0.23 $, 2 toros g. y cig., 935 k., de Rivadavia a 0.25, 15 rez., 1270 k., a 0.25, 2 flac., 2565 k., a 0.25, 10 vaq. cig., 3420 k., a 0.18, 15 g. y cig., 4990 k., a 0.20.50, 20 v. g., 7410 k., a 0.18.50, 25 toritos g. y cig., 4045 k., a 0.18.

Dowdall R.—105 n. esp., 47.755 k., de P. Central a 0.26 $.

Arzeno Hnos.—12 vaq. mlesp., 2650 k., de T. Lauquen a 0.28.10 $, 12 novtos. g., 2820 k., a 0.25.50, 13 tern., 2440 k., a 0.26.60, 7 g., 1170 k., de Azul a 0.25.50, 5 g. y cig., 1595 k., a 0.24, 9 vaq., 2285 k., a 0.25, 7, 1225 k., a 0.20, 7, 2575 k., a 0.19.

Acame, Bellini y Cía.—16 tern. g. y cig. 4325 k., de Suipacha a 0.28 $, 7, 1544 k., a 0.22.50, 8, 870 k., a 0.24, 5 n. mlg., 1470 k., a 0.22.50, 8 vaq. g. y cig. 2700 k., a 0.23, 5 n., 950 k., de G. Pintos a 0.18.50, 20 vaq. g., 5960 k., a 0.24.50, 11 g. y cig. 2348 k., de Pergamino a 0.24.50, 17 v. mlg. 6070 k., a 0.24.60, 19 g. y cig. 5874 k., a 0.22.50.

Avalos y Cía.—2 vaq. mlg., 640 k. de Rivadavia a 0.20 $, 3 tern. mlg., 1650 k., a 0.25.50, 36 n. mlg. 17.775 k., a 0.22.50.

Andie y Bagnasco—24 n. mlg., 11.900 k., de G. Chaves a 0.22 $.

Alberá J. P. y Cía.—9 novtos. mlg. 2775 k., de P. Central a 0.26 $, 4 tern., 565 k., a 0.25, 2 vaq. g. cig. 260 k., a 0.24, 10, 2720 k., a 0.22.

Balcarce y Cía.—22 n. esp., 13.310 k., de Monte a 0.22 $.

Olano, Díaz y Cía.—95 n. g., 44.250 k., de Olavarría a 0.21 $.

Ojam F. y Cía.—2 v. flac. 1400 k., de 9 de Julio a 0.08 $, 7 tern. g. y cig. 1005 k., a 0.23, 6 vaq., 1765 k., a 0.22.50, 20, 8440 k., a 0.21.50, 30 tern., 6290 k., de Pinto a 0.20.10, 15, 3720 k., a 0.27, 18 bueyes, 3570 k., a 0.26.10, 5, 1115 k., a 0.20.10, 16 vaq. g. y cig. 4860 k., a 0.22.50.

Pegasano, Roccatagliata y Cía.—10 tern. esp., 5308 k., de Timote a 0.23 $., 26 rez., 4785 k., a 0.20, 24, 3380 k., a 0.22.

Polledo C.—14 vaq. esp., 3250 k., de Pinto a 0.26 $, 2 v. esp., 2540 k., a 0.24, 7, 2530 k., a 0.26.

Paredes E.—22 tern. reg., 3800 k., de Sta. Fe a 0.20 $, 9, 320 k., a 0.20.

Pryor e hijo.—10 novtos. mlg., 3630 k., de Suipacha a 0.26.20 $, 12 v. g., 5540 k., a 0.30, 2 tern. esp., 435 k., a 0.29.

Martínez de Hoz Hnos.—18 tern. mam., 2460 k., de Tamiti a 0.32.10 $, 42 g., 5990 k., a 0.24.50, 19 esp., 4565 k., de Lincoln a 0.29, 15 mlg., 3940 k., a 0.27.

Marengo y Vergara—12 mlesp., 7670 k., de Tejar a 0.20 $, 5 esp. 360 k., a 0.32, 9 vaq. g. y cig. 1620 k., a 0.17, 15 vaq. g. y cig. flac. 4200 k., a 0.12, 2, 420 k., a 0.12, 13 toros. g. y cig. 5880 k., a 0.16.10.

Morgan y de Marotte—5 tern. g., 1270 k., de Lincoln a 0.26 $, 15, 3229 k., a 0.25, 22 a 0.25, 8, 2470 k., a 0.25, 9, vaq. g. y cig. 1240 k., a 0.24.50.

Méndez Hnos. y Cía.—10 toros g., 6390 k., de Rivadavia a 0.19 $, 5 vaq. flac., 1510 k., a 0.16.50, 5 v. g., 2130 k., a 0.21.

Nalé M. E. y Cía.—2 vaq. g. y cig., 675 k., de Navarro a 0.23.50 $, 5 n. g., 1345 k., a 0.26, 3 mam., 330 k., a 0.34, 13 g. y cig. 1615 k., a 0.23.

Pages Hnos. y Cía.—13 tern. esp., 2620 k., de Azul a 0.31.10 $, 2 mlg. 2840 k., a 0.28.20, 11 esp., 2320 k., a 0.31.10, 6, 1280 k., a 0.29.10, 2 vaq. mlg., 550 k., a 0.27.

Gioja y Cía.—15 tern. mam., 1400 k., de Suárez a 0.40 $, 10 esp., 1620 k., a 0.29, 13 mam., 820 k., a 0.34, 13 g. y cig. 6260 k., a 0.24.20, 16 g. 2740 k., a 0.26, 5 vaq. esp., 750 k., a 0.27.

Gofil (hijo) y Hnos.—22 n. mlg., 11.050 k. de Lobería a 0.25.60 $, 14 tern., 2900 k., a 0.28.10, 17 g., 3670 k., a 0.27.50, 8 vaq. esp., 1040 k., a 0.27.50, 15, 5485 k., de Necochea a 0.23, 15 v. mlesp., 6585 k., a 0.23, 10 v. g., 3850 k., a 0.19, 17 novtos. g. y cig., 7035 kilos a 0.19.—

Lanús y Arancedo.—6 tern. g., 1110 k., de Azul a 0.23 $, 3 vaq. g. y cig., 1110 k., a 0.21.50, 9 novtos., 2730 k., a 0.24.10, 16 vaq., 5060 k., a 0.24, 16 v. g., 7950 k., a 0.19.50, 4 vaq. g. y cig., 1665 k., a 0.20, 7, 2575 k., a 0.19.

Lizarraide Hnos.—14 n. mlg., 5705 k., de Pinto a 0.23 $, 2 toros g. y cig., 935 k., de Rivadavia a 0.25, 15 rez., 1270 k., a 0.25, 2 flac., 2565 k., a 0.25, 10 vaq. cig., 3420 k., a 0.18, 15 g. y cig., 4990 k., a 0.20.50, 20 v. g., 7410 k., a 0.18.50, 25 toritos g. y cig., 4045 k., a 0.18.

Dowdall R.—105 n. esp., 47.755 k., de P. Central a 0.

Programa de radio

PARA HOY

LOZ

Broadcasting LA NACION, 330. — 11 a 13. Orquesta típica Peressini. Rosita Montenar, canto. Orquesta típica Ernesto J. Rossi. Boletín de LA NACION.
12. Hora oficial.
13 a 14. Informaciones sobre el valor de la propiedad rural y del ganado. Boletín de los Mercados de Liniers y Tablada.
16.30 a 17.30. Hora Harrod's. Transmisión desde el salón de té.
17.30 a 18.30. Orquesta típica de la Atlantic Jazz-band.
Beatriz Mistral, canto, acompañada por el guitarrista Parada.
18.30 a 19.30. Transmisión desde el Real Cine.
Orquesta típica Fontova.
Orquesta típica Guido.
Real Jazz Verona.
20 a 21.30. Orquesta típica Mignot, compuesta por Mauricio E. Mignot, piano; A. Correa y José Polizzi, violines, y Carlos Caumany, bandoneón.
Dúo Aspitia-Sarry, acompañado por los guitarristas Molinari y Aspitia.
Boletín de LA NACION.
21.30 a 23.30. Angela Santuari, soprano.
Pablo E. Girosi, recitado en italiano.
Sara Miquel, piano.
Obdulio A. Lima y E. Albistur, dúo de guitarras.
Orquesta clásica L O Z.
22. Hora oficial.

—

L O X, 380.—10.50 a 11.30. Informativo.
11.30 a 14. Orquesta típica.
Orquesta clásica.
Dúo de bandoneones.
14. Boletín del M. de Agricultura.
14.30 a 17. Orquesta clásica.
Orquesta típica Fresedo.
17 a 24. Orquesta clásica Radio Cultura. A. P. Irusta, canto.
Tasliacozzo, violín.
Dúo Magaldi-Noda, canto y guitarra, acompañado por Pesoa.
Orquesta típica.
Ciclón Jazz.
L O O, 252.—12 a 14.30. Audición clásica.
Orquesta y canto.
17.30 a 19. Bailables por la orquesta Bonavena.
Canto por Herminia Velich.
Canto y guitarra por el dúo Los Porteñitos.
19 a 22. Audición de zarzuelas y operetas por la compañía que actúa bajo la dirección del maestro Gil Sáenz.
20.30. Rondalla Zaragoza.
22 a 23.30. Audición clásica lírica por la orquesta y cantantes del género.
L O R, 345.—12 a 14. Audición de bailables.
Orquesta típica Polito.
Canto por Lolita Gros.
Guitarristas Cenzalo-Pesce.
17 a 19. Trío clásico L O R, audición especial clásica.
Solos de violín por el profesor Augusto Ukusic.
19 a 20.30. Dúo Mary White y Ramón Montes, canto y guitarra.
Cancionista Herminia Velich.
20.30 a 23.30. Audición de bailables por la orquesta Polito.
Guitarras por el dúo Bucaglio-Riverol.
Canto por Ferreyra.
Canciones por Roberta Geli.
L O Y, 316.—10 a 14.30. Srta. Da Silva, canciones.
Orquesta típica Fulelo.
Cancionista Susana Windou.
Bruno, tenor.
Russky, piano.
Alfredo Goffman, violoncelo.
Hugo Fishmann, violín.
Orquesta típica Radio Nacional.
Romanzas cantadas por José Firpo, acompañado por la orquesta clásica de la estación.
Orquesta típica Guzzo-De Divitiis.
Jazz-band Yanke.
16 a 20. Orquesta típica Alé.
Srta. María Ester Morelli, canciones.
Clara Shinskay, soprano, acompañada en el piano por el maestro Yascha Aiperri.
Orquesta típica Piba.
Dúo Yanelli-Bonegrent, acompañado por los guitarristas Muzzuppapa y Pisani.
Orquesta clásica L O Y.
20 a 23.30. Jazz-band Yanke.
Solos de violoncelo por Alfredo Goffman.
Orquesta típica Argentina.
Srta. Zarma Tomasello, recitado, acompañada por la orquesta.
Dúo Ruiz-Acuña.
Orquesta típica Chiericatti.
Orquesta típica Radio Nacional.
Gómez y Davis, ejecuciones a dos guitarras.
Jazz-band Oswald.
L O O, 261.—11 a 13. Orquesta típica Olimpo.
Enrique Vendittuoli, canto.
16.30 a 18.30. Orquesta típica de la estación.
Margarita Llorente, canto y piano.
Rondalla Aragón.
Canto por Barreiro, acompañado por la rondalla.
Di Benedetto, canto y guitarra.
21 a 23.30. Orquesta típica Ameghino.
Antonio Favessi, canto, acompañado por Miguel Suárez, guitarra.
Richard, canciones, acompañado por los guitarristas Iguridi y Marino.
César García de Zúñiga, recitados.
Silverio Manco, lectura de cuentos.
L O T, 400.—11 a 13.30. Trío del Plata, integrado por A. Sureda (hijo), bandoneón; F. Occhiuzzi, piano, y O. Valpreda, violín.
Solos de violín por O. Valpreda, acompañado por F. Occhiuzzi, piano.
Jazz-band Peñé, integrada por R. Pané, violín; J. Tamburacio, piano; R. Ramírez, saxofón; y A. Caminitti, batería.
17 a 19. Orquesta L O T.
Bailables por Yanni Schichi.
Canto y guitarra por José Macri.
20 a 20.30. Boletín informativo.
21. Hora.
21 a 21.30. Orquesta L O T.
Canciones por Mme. Mari, acompañada en el piano por la Sra. Berta Arnaud.
Solos de armonio por José Suau Cabot.
Jazz-band Padula.
22.30. El Dr. Juan Carlos Durand disertará sobre "Cómo debe verse la ley".
L O Y, 361.—10 a 13. Trío típico Portefio, integrado por Vicente Landolfi, piano; Felipe Lentino, violín, y Florentino Octaviano, bandoneón.
Canciones españolas por Maruja González, acompañada en el piano por Hugo La Rocca.
Trío clásico L O Y.
17.30 a 19.30. Orquesta típica Polero.
Cantor nacional La Rena.
Canto y piano por Irma Carricli, acompañada en el piano por Alfredo Hultgren.
Canto y piano por Raúl de los Hoyos.
Orquesta típica Brusa.
19.30 a 20.30. Dúo criollo Jaimes-Molina, acompañado por el guitarrista Cevallos.
Orquestas típica, clásica y jazz-band Brusa.
20.30 a 23.30. Rondalla Bretón.
Medio soprano Alba Brenner, acompañada en el piano por Alberto Dima.
23. Hora.
Audición de música antigua de autores populares.
Orquestas típica, clásica y jazz-band Brusa.

ROSARIO

F 2, 270.—11.30 a 13.30. Orquesta típica Vega.
Jazz Triunfo.
Precios de cereales.
18 a 21. Orquesta típica Vega.
Dúo D'Estéfano-Montero.
Canto por Dickie.
Jazz Triunfo.
Boletín informativo.
20. Hora.

SANTA FE

F 1, 278.—18.15 a 20.30. Orquesta típica Recaler.
Dúo Birri-Alzugaray, bandoneones.
Moyano, piano, bailables.
Dúo Mendieta-González, canto y guitarra.
19. Hora.
20.15. Noticioso.

PARA MAÑANA

LOZ

Broadcasting LA NACION, 330. — 11 a 13. La Rena, canto, acompañado por J. Pollero.
Orquesta típica Lértora.
Lucy Clory, cantos.
Boletín de LA NACION.
12. Hora oficial.
13 a 14. Informaciones sobre el valor de la propiedad rural y del ganado. Boletín de los Mercados de Liniers y Tablada.
16.30 a 17.30. Hora Harrod's. Transmisión desde el salón de té.
17.30 a 18.30. Transmisión especial por primeras figuras de la compañía de zarzuela española del Teatro Avenida, primicia para los oyentes de L O Z. Tres trozos de "La Severa", del maestro Millán, que se estrenará el sábado próximo en aquel teatro: romanza, por el barítono Luis Almodóvar; romanza, por el tenor Enrique Salas, y recitado, descripción de una corrida de toros en Portugal, en el triple cómica Enriqueta Torres.
Celia López, canto, acompañada por Juan Russo.
Orquesta típica del Ciancio.
Carlos Dix, canto.
20 a 21.30. Dúo Tapia-Almada, canto y guitarra.
Trío Salinas.
Boletín de LA NACION.
21.30 a 23.30. Angelina C. de Bufano, soprano.
José de Larrocha, piano y órgano.
Francisco Pablo Addio, recitado.
Jorge Bufano, solos de cello.
Orquesta clásica L O Z.
22. Hora oficial.

—

L O X, 380.—10.50 a 11.30. Informativo.
12.30 a 14. Orquesta clásica.
Orquesta típica.
14. Boletín del M. de Agricultura.
14.30 a 16.30. Jazz Gordon Stretton.
Orquesta típica.
17 a 20. Tasliacozzo, solos de violín.
Orquestas típica y clásica.
Víctor Galiero, canto.
20 a 24. J. Laferla, saxofón.
Orquesta típica.
Orquesta clásica Radio Cultura.
P. Ayllón, violoncelo.
José Firpo, tenor.
L. Olivari, violín.
Srta. María Angélica Radasilli, recitados.
L O O, 261.—11 a 13. Orquesta típica Gentile.
Carlos Veccar, bailables cantados.
16.30 a 18.30. Orquesta típica América.
Jazz-band Tanturi.
Dúo de bailes y violín Juan Polito y Dimas Lurbés, bailables.
Angel Sigal.
21 a 23.30. Orquesta típica Paquito Miguel Mendía, canto, acompañado por los guitarristas Bado y Zerda.
Srta. María Dolores de Gianello, canto, acompañada por Eduardo J. Gianello.
L O Y 361.—10 a 13. Orquestas típicas, Fallace y Castorino hermanos (Los Mendocinos).
Trío clásico L O Y.
Dúo de bandoneones por los hermanos Fallace.
José Costable, violín.
17.30 a 19.30. Orquesta típica Di Landro Verdier.
Canto por la Srta. Kela, acompañada en el piano por Ruiz Moreno.
Recitado por Rebeca Imaz.
Orquesta típica Brusa.
Canto y guitarra por Alberto Cosentino.
19.30 a 20.30. Monólogos y cuentos cómicos por Fernando Ochoa.
Orquestas típica, clásica y jazz-band.
20.30 a 23.30. Dúo Julio César Ferreyra-Numa Córdoba, canto y guitarras.
Audición de música antigua de autores populares.
22. Hora.
Orquestas típica, y jazz-band Brusa.
Conjunto norteño de música nativa que dirige el Sr. Lobos.
L O Y, 316.—10 a 14.30. Orquesta típica Zicaro-Podestá.
Salvador Quibús, canciones.
Orquesta típica Rezzano.
G. Rodríguez, canciones.
Orquesta típica Pampa.
Orquesta clásica L O Y.
Juan Gliberti, canto, acompañado por la orquesta típica Alpidio B. Fernández.
Orquesta típica argentina.
Jazz-band Oswald.
Tangos cantados con acompañamiento de la orquesta típica.
Luis de la Rosa, piano.
Hugo Fishmann, violín.
Alfredo Goffman, solos de violoncelo.
16 a 20. Dúo Márquez-Estrella, acompañado por el guitarrista Dumas.
Orquesta típica Alma.
Solos de violín por Zimmermann.
Orquesta típica Amor.
Ercilio Escudero, guitarra.
Orquesta típica Moreno.
Alberto Diana Lavalle, guitarra.
Jazz-band Donald.
Dúo Pelaia-Italo, acompañado por los guitarristas Aguilar y Parés.
Canciones por Pelaia-Italo.
Orquesta típica Moreno.
Orquesta clásica L O Y.
20 a 23.30. Parés y Aguilar, guitarras.
Canciones por el dúo Pelaia-Italo.
Orquesta clásica L O Y.
Orquesta típica Radio Nacional.
Orquestas típica y jazz-band Adolfo R. Avilés.
Canto por Avilés.
Srta. Carmen Cidrel, canciones.
Cantos, en inglés.
Audición por la rondalla Bretón.
Orquesta típica Lucero.
Jazz-band Oswald.

Use SUNSET para renovar su vestido
Hay 22 colores de moda
De fácil uso y resultado seguro

AVISOS CLASIFICADOS

COMPRA - VENTA E HIPOTECAS

CASAS, CAMPOS Y TERRENOS

$ 3.— el centímetro

MARIO LIVINGSTON

AV. ALVEAR Y BARRIO PARQUE

Vendo una soberbia esquina en la Av. Alvear, con 28 varas de frente sobre la Av. Alvear y 60 de frente a la Av. Oeste del Barrio Parque. Otro lote de 24 de frente a la Av. Alvear por 40 de fondo y otro lote en el Barrio Parque, con más de 60 varas de frente y 30 de fondo. Se dan facilidades. Precio y condiciones dirigirse directamente.
Estos tres lotes lindan con la Embajada de España. No hay en toda la extensión de la Avenida terrenos disponibles ni de estas dimensiones, ni con esa orientación, ni con tan hermosos frentes, ni a precios tan ventajosos, dada la inmejorable situación de los solares.

PRECIO	RENTA NETA
$ 300.000	$ 34.000.—

11 o|o neto. 5 inquilinos. Casa sólida. Buena situación. Excelentes medidas. Facilidades. A cambio del saldo de precio pueden obtenerse Cédulas y como el servicio de éstas con intereses y amortización es el 8 o|o, se obtiene además del 11 o|o neto sobre el capital invertido el 3 o|o de bonificación sobre el saldo deudor, sea 14 o|o neto sobre los $ 150.000 que se necesitan al contado para comprar esta finca.

HIPOTECAS: Disponible cualquier suma en moneda nacional, por importante que fuere. Al interés mínimo. Dinero de particulares.

FLORIDA 478 — U. T. 3421 RETIRO — m.1

J. M. PALLACHE

Campos—Haciendas—Hipotecas
SAN MARTIN 244 — TELEFONOS 6143 y 4844, Av.

CAMPOS	COMPRO
1.000 a 2.500 hs., en los siguientes Partidos: Tandil, Azul, Lobería o Balcarce, o cerca de éstos.	
200 hs. Un campito de más o menos esta superficie, cercano a la Capital, y que no diste más de 3 horas.	

ARRENDAMIENTOS

DOY: 3.000 hects. excelentes para invernada y agricultura en Córdoba, entre Chazón y Chucul, F. C. C. A. Entrega inmediata.
NECESITO: 5.000 hasta 10.000 hects., un campo de cría por el Sur, con preferencia el Sudoeste de la Provincia.
2.500 a 5.000 hects. para agric. y ganad. partidos Tandil, Azul, Lobería, Balcarce o alrededores.

HACIENDAS	COMPRO
En zonas próximas a su destino o convenientes para su traslado: 2.000 novillitos en uno o varios lotes para Bolívar, con preferencia en el Sur.	
1.000 vacas secas o con cría para el Partido de Ayacucho.	
500 novillos de 2 1|2 a 3 años, para Pergamino.	

HIPOTECAS	SOBRE CASAS Y CAMPOS
DOY: $ 750.000 en hipoteca en una o dos partidas sobre casas en la Capital o en campos bien situados. Interés corriente. Plazos a convenirse. OTRAS partidas disponibles, chicas y grandes, a plazos fijos o con amortizaciones anuales.	01589 M.1

MARCELO GAMBOA y Cía.

SOCIOS: Marcelo Gamboa, ex socio de Bravo Barros y Cía. Matías Pinedo Oliver ex secretario del Banco de la Nación Argentina

U. T. 31 RETIRO 3805 — SAN MARTIN 459

REMATES, VENTAS PARTICULARES, HIPOTECAS, TASACIONES, DESCUENTOS BANCARIOS Y CONSIGNACIONES

Nuestra larga experiencia en esta clase de transacciones en las que actuamos desde hace muchos años, nos pone en condiciones de atender con eficacia cualquier negocio que se nos confíe, pues contamos con capitales propios para hacer adelantos sin interés — 01541 M-1

ISAURRALDE y GARMENDIA

TALCAHUANO 746 — U. T. 5944 JUNCAL

AVENIDA RIVADAVIA

Espléndida casa en venta particular. Comodidades amplias. Ideal situación para familia; institutos; departamentos sanatorio. Cédulas y otras facilidades. Dirigirse a Isaurralde y Garmendia. Talcahuano 746. U. T. 5944 Juncal. — 81751 M-1

R. ROMANO LARROCA

SARMIENTO 459 — U. T. RETIRO 2764

SOLO PARA CHALETS

En el Belgrano aristocrático, vendo soberbios terrenos a 3 cuadras de la Estación "Belgrano R.", en las 2 manzanas comprendidas por el Bulevar Melián y calles Echeverría, Washington, Martínez y Sucre. Amplios frentes, la mayoría de 14 o más varas, por fondos proporcionados y superficies desde 201 hasta 1.005 varas cuadradas, con adoquinados totalmente pagos, 25 o|o al contado y resto a 1 2 y 3 años. Es condición de venta que sólo se permite la erificación de tipo Chalet. Solicite planos, precios e informes.

PETIT-HOTEL MUY BARATO

En Belgrano, a 3 cuadras de Cabildo y 1 de Olleros. Garage, planta de recepción, 5 dormitorios, baño instalado, jardín, dependencias en terreno de 11 1|2 por 48 varas. Tiene 35.000 cédulas — 01486 M-1

R. BRAVE

Corrientes 460. U. T. (31) Ret. 3743 y 2302

MAGNIFICO petit hotel, en lo más significativo del barrio de lujo. Es nuevo, alhajado con gusto refinado. Tiene ambientes muy amplios y agradables. Recepción, revestida de fina boisserie, jardín con ornamentación artística. Escritorio independiente, 4 dormitorios y dos baños principales y dos dormitorios y baño más, para jóvenes, garage. Precio 200.000 $.

GRAN casa habitación, con garage y renta, edificada en 17 por 70 vs. En una cuadra selecto, próximo a la Avenida de Mayo. Tiene una recepción lujosa, 7 dormitorios, garage para 3 autos, jardín y un gran local. Vendo con grandes facilidades.

COMPRO campo en el Norte de Bs. Aires, de 1000 a 1500 hectáreas, que produzca renta. — 01530 M-1

Peralta Martínez y Serna

VENDEMOS—

PETIT hotel lujoso, confortable y ubicado en barrio de toda preferencia. Córdoba próximo a Libertad. Nuevo, garage, recepción, 6 dormitorios, 3 baños, ascensor, dependencias, etc. Precio 190.000 pesos, con cédulas y plazos.

BOVEDA en la Recoleta, próxima a la entrada, capacidad para 10 cajones, 1 por 2.50 metros. Precio 13.500 $.

COMPRAMOS—

AL Sur, terreno de 7 a 10 varas de frente, por 60 ó 70 de fondo. De Caseros y Rincón al centro.
Tratar directamente en nuestras oficinas, 320 San Martín 326. — 01875 M-1

Salaberry, Bercetche y Cía.

Defensa 188

SOBRE F. C. O., 1000 hectáreas recién alfalfadas. Agua excelente a 5 metros, ocho potreros, casco de estancia, buenos montes y poblaciones. Con facilidades de pago. Dirigirse a nuestras oficinas, Defensa 188, Salaberry, Bercetche y Cía. — 01568 M-1v9

V. P. Cacuri

Rivadavia 827. U. T. 6155 y 2522, Rivad.

MAGNIFICO petit hotel en pleno centro norte, por Callao, Vicente López. Total 100.000 $, con facilidades. Disponible. Arte, lujo, confort.

CON frente a Rivadavia, altura de Medrano, vendo altos y bajos, lujosa propiedad para habitar y renta. A plazos.

40.000 cédulas y efectivo 35.000, vendo espléndida casa habitación, bajos, con garage, próxima Pueyrredón, Córdoba. Moderna.

12 x 18, lote al lado Rivadavia, subterráneo J. M. Moreno, otro 11 x 27, frente a Rivadavia, 9000 $ contado.

BELGRANO: Vendo chalet a todo costo, Moldes 2740.

PLAZA Italia, frente Jardín Botánico, altos y bajos, tipo petit hotel, vendo casa, amplio terreno, Cédulas, plazo. Total 78.500 $. ¡Muy barata!

18 x 60, con frente a Independencia, al lado de Rioja, terreno único. Plazos.

GRANJAS en las cercanías de la Capital, vendo varias.

PARA teatro, cine, mercado, etc., con frente a Corrientes, entre Callao y Pueyrredón, vendo 2000 varas, a plazos. — 01527 M-1

León Lasada

Cangallo 439

EN Adrogué, vendo hermoso chalet gran parque, amplias facilidades pago. — 81615 M-1v9

D. R. DE MARCHI Co.

Rivadavia 1479, 2o. piso, U. T. 6190, Riv.

HIPOTECAS 1as. y 2as. desde 6 o|o, cualquier suma y plazos, sobre casas y construcciones, capi. y prov. Para comp. y E. Ríos. Op. 24 horas. — 81445 M-1v10

César A. Pettinaroli

SIEMPRE tiene importantes demandas, ofertas de campos, casas, terrenos. Operaciones hipotecarias diversas de particulares. Trámite rápido de cédulas del B. H. N., Florida 470. — P-1v8

Larroze & Fortunati

Diagonal Norte 547. U. T. 5972, Av.

DAMOS EN VENTA LOS SIGUIENTES CAMPOS—

C. Casares, 1000 hect., Dolores 9000 hectáreas, Puan 1000 hect., B. Mitre 300 hectáreas, Rojas 750 hect., Roque Pérez 650 hect., Pergamino 500 hect., T. Lauquen 1000 hect., Loberia 1000 hect., C. Tejedor 200 hect., Tandil 1200 hect., San Pedro 350 hect., 25 de Mayo 400 hects. Cañuelas 290 hect. — 81723 M-1

Tomás Franco & Cía.

Cangallo 466. U. T. 3114, Av.

VENDEMOS—

TERRENOS centrales: dentro de Callao, 20 x 25 (esq.) y 10 x 30. Centro sur, dentro de E. Ríos: 11 x 24 y 21 x 25 varas.

CASA habitación amplia y lujosa, 7 piezas, 10 por 50 vs. C. Calvo y Jujuy.

HABITACION y renta, a 1 c. de San Juan y Pichincha, altos (2 casas), pesos 20.000 y cédulas y plazos.

PARA lotear, en Martínez, 40.000 vs. cerca Av. Maipú (Cabildo), muy barato.

PARA lotear, una manzana, 14.000 varas, a 2 cuadras de Av. San Martín y Nazca. — 81370 M-1

Angel Véliz y Cía.

Sarmiento 452-56. U. T. Avenida 4601

COMPRAMOS DE RENTA—

PROPIEDAD moderna dentro de Callao y Santa Fe, de preferencia con dos departamentos por piso y de alquileres inferiores a 350 $ c|u. Se invierte hasta pesos 300.000, al contado.

EN SANTA FE—

DEPARTAMENTO $ de Julio, vendemos 5000 hectáreas de buen campo para cría de vacunos. Bien apotrerado y con mejoras. Entrega inmediata.

HIPOTECAS—

DE prestamistas particulares, en oro y papel, tenemos para colocar en hipoteca en la Capital o campos en las Provincias de Buenos Aires, Santa Fe, Córdoba, Entre Ríos. Interés más bajo de plaza. Respuesta inmediata. — 01569 M-1

EN Colegiales: terreno ideal a 1|2 cdra. Cabildo y F. Lacroze, 10x36, entre palacetes, barato, c|fac. Inf.: Teodoro Garcia 2369. — M-1

BELGRANO: Sobre las barrancas, frente a la casa presidencial, preciosa esq. rodeada jardín, 5 hab., depend., casi 600 vs., barata, $ 46.000. Inf., Teodoro García 2369.

COMPRA DE PROPIEDADES

CASAS, CAMPOS Y TERRENOS

$ 1.20 cada 6 palabras

ANTES de alquilar o vender su casa, consúltenme; Pérez, Victoria 1039; U. T. Mayo 4132. — M-2v8

AL contado compro terreno de 230 a 300 v|c., calle adoquinada, por Caballito. Flores o Floresta; datos únicamente por carta a A. C., J. Bonifacio 168. No se atienden corredores. — M-2v10

COMPRO bóveda chica, Chacarita, no atiendo corredores, cartas M. Díaz, J. Hernández 2491. — B-2v8

COMPRA DE PROPIEDADES

CASAS, CAMPOS Y TERRENOS

COMPRO casita 2 piezas com., barrio elegante, sobre F. C. C. A. Hasta pesos 11.000. Escribir a A. O., este diario. — M-2

COMPRO sobre ferrocarril Santa Fe, de Vera al Norte, campo para hacienda, alrededor 10.000 hectáreas. Oferta por carta Blackwell, Humberto I 832, Buenos Aires. — M-2v8

SE compra bóveda en la Chacarita o Recoleta, 15.000 $. Por carta únicamente, V. Pagani, Patricios 1053. — M-2v9

VENTA DE PROPIEDADES

CASAS, CAMPOS Y TERRENOS

$ 1.00 cada 6 palabras

AL cuadra Av. Vértiz vendo regia casa est. colonial, flamante y lujosa sala, hall, 3 dormitorios, garage; Teodoro García 1875.

AVENIDA Rivadavia y V. Martínez, sin estrenar, sala, escrit., 3 dormitorios, baño instalado, cocina, cloacas, con adoquinado, vitraux, vestíbulo, $ 10.000 y facilidades, vendo; U. T. 1988, Mitre.

VIDAL Hnos. adelanta dinero sobre muebles, pianos, arañas, alfombras y mercaderías generales, para venta en remate; Alsina 939. — M-8v15

POLIZAS, ALHAJAS BRILLANTES Y PIEDRAS PRECIOSAS

$ 1.50 cada 6 palabras

ALHAJAS, brillantes, perlas, compramos; Corrientes 910; joyería La Perla. — T-9v11

A POLIZAS ADELANTO 80 o|o

Recibo legal, seriedad y reserva; Bartolomé Mitre 2515. — T-9v8

AL 6 o|o alhajas y pólizas, anticipo en operaciones de mucho valor, gran facilidad, local La Equitativa; Cerrito 258.

HOTEL PRIVEE: Paraguay próximo a Florida. Gran recepción, 7 dormit., 3 baños, etc., en 220.000 $.

CASA DE RENTA: c. Viamonte, de 5 pisos, da el 12 o|o. — M-3v9

HOTELITO flamante, comodísimo, vendo. Facilidades para empleados nacionales. Ocasión. Terrero 271, Flores. — P-3

ITUZAINGO, véndense 5 hectáreas excelente tierra, 12 cuadras estación, 5 del tranvía a Villa Arizu, 10 a 12, P-3v9

LOMAS de Zamora, San Martín 174. Dúo de dos hermosos departamentos de comodidad, 7 espaciosas habitaciones, cuarto de baño instalado y otras dependencias y jardín, por la mitad de su valor. Vería.

MEDIA hora Plaza Mayo, vendo terreno y construcción antigua; tratar Isabel la Católica 1487. — M-3v9

SAN José y Quince de Noviembre, 250 varas cuadradas, antigua, barata, vende Secretario, Av. de Mayo 686. — T-3v12

COMPRA Y VENTA DE HACIENDAS

$ 3.— el centímetro

J. M. Pallache

S. Martín 244 — U. T. 6143 y 4844, Av.

HACIENDAS

Compra y venta particular de haciendas generales, vacunas y lanar.
Véanse los avisos al comienzo de la Sección Compra-venta-hipotecas. — 01581 M-5

COMPRAMOS hasta 90 yeguas nuevas, entre pesadas, semimontas o chicañas; dirigirse a Roberto Laiseca, Isla Verde, F. C. C. A. — T-5v12

ARRENDAMIENTOS DE CAMPOS

Consignatarios: $ 3 el centímetro

OFRECIDOS

Alchourron Ltda., S. A.

Sarmiento 357

PARTIDO de Ayacucho, 3000 hectáreas campo muy buena tierra ofrecemos en arrendamiento. — 81572 M-6

Farran y Zimmermann

EN Roberts, F. C. O., 1147 hectáreas para pastoreo hasta fin de año, alambradas y divididas en 8 potreros con aguadas, etc., a veinte cuadras de la estación. — M-6v9

EN ARRENDAMIENTO—

EN Roberts, F. C. O., 1147 hectáreas para pastoreo hasta fin de año, alambradas y divididas en 8 potreros con aguadas, etc., a veinte cuadras de la estación.

EN Navarro, F. C. Sud, 2300 hectáreas para pastoreo, divididas en 5 potreros, aguadas, etc.

EN Peña, F. C. Oeste, 2500 hectáreas, pastoreo hasta fin de año, 15 potreros, aguadas y población. — M-6v9

J. M. Pallache

San Martín 244—U. T. 6143 y 4844, Av.

OFICINA DE ARRENDAMIENTOS

Véanse los avisos al comienzo de la Sección Compra-venta-hipotecas. — 01582 M-6

Pedro y Antonio Lanusse

San Martín 240

TENEMOS PARA ARRENDAR:

1400 hect. en Marcos Paz, especial para invernada.
1000 hects. en Gral. Villegas, muy pastosas, por 1 ó más años.
112 hectáreas en Moreno, a 1 legua de estación, esp. tambo.
870 hects. en Gral. Belgrano, gan. y agricultura, con mejoras.
5000 hects. para pastoreo, sobre línea de kufino a Villa María.
60 hects. en Chivilcoy, a 15 cuadras de estación, con mejoras.
450 hects. en Tapalqué, a 1 1|2 leguas de estación, especial para cría.
300 hects en Monte, para agricultura. — 01540 M-6

ARRIENDASE 1500 hectáreas campo alto, muy pastoso, sobre estación Calfucurá, F. C. S.; dirigirse Maipú 464. — M-6v8

A 2 leguas de Morón, en campo pastoso, tomo animales a pastoreo, vacunos $ 4.50, yeg. $ 6.50, campo Althaus, Pontevedra. — M-6v9

ARRIENDANSE 183 hect. distantes 15 cuadras estación F. C. O. y 2 1|2 de Capital, pastoreo o agricultura y ganadería. Informes a R. Silveyra, Mercedes. F. C. O. — M-6v10

DOS horas Constitución, arriendo 400 hs., detalles; Isabel la Católica 1487. — M-6v12

EN el partido de Junín, provincia Bs. Aires, se alquilan 2390 hectáreas de campo alto, en dos fracciones, con muy buenas mejoras, para ganadería y agricultura. Tratar Ugarteche 2853. — M-6v9

GRANJA de cinco a seis mil varas de tierra fértil, en Billinghurst, (San Martín); se arrienda para criadero de aves, cerdos, lecherías, infinidad de frutales finos, flores, etc., molino, galpones, chico plezas, c. baño y comodidades, con contrato, 80 pesos. Tratar José Hernández 2535, en Belgrano. — M-6v11

PARA quintero o granjero, alquilo pequeña extensión con enseres, mejoras, instalaciones, una hora Oeste, A. B., Lavalle 1431. — M-6v8

TENGO en arrendamiento y venta campos muy buenos, pastosos; dirijase Hargouas, Florida 470. — M-6v11

4000 hectáreas campo, bien empastadas, sobre la estación La Reforma, ramal del Azul a Avellaneda, arriendo totalidad o en fracción, disponible; J. Marck, 25 de Mayo 140. — T-6v9

4000 hectáreas campo primer orden, muy pastoso, 10 potreros, buenas aguadas y estación en campo, se da en arriendo por cinco meses. Verlo y tratar en todo momento, estación Cangallo, F. C. S. Dirigirse a Miguel Artola. Hay campo para 6000 vacunos. — M-6v10

DINERO PEDIDO

OPERACIONES DE CREDITOS PRESTAMOS E HIPOTECAS

$ 0.90 cada 6 palabras

A capitalistas pago el 5 o|o mensual de interés, operaciones bien garantizadas. Victoria 1373, oficina 138, piso 8o., de 16 a 20 horas. — M-7v13

PERSONA seria para financiar negocio de gran utilidad se necesita; P. de C., Poste Restante, Correo Central. — T-7v8

SOCIO con 5000 a 10.000 $, necesitase para explotar Loción contra las Canas, rinde muy buenas utilidades. Por carta únicamente, Armando Morales, Reconquista 146. — M-7v10

TOMARIA socio con nociones de comerciante, preferencia español o argentino, con poco capital, para atender o bien los escritorios o las ventas en mercado ganaderos, frutos, garantizándole sus capital y elevadas utilidades. Por carta Serragutti, Alsina 730, Depto. 7. — T-7v11

DINERO OFRECIDO

OPERACIONES DE CREDITOS PRESTAMOS E HIPOTECAS

$ 1.20 cada 6 palabras

A empleados, comerc., propietarios, ac. créditos, Banco "El Ahorro", Lavalle 302. — M-8v28

A sucesiones, herederos, facilita dinero Bte a la casa presidencial, preciosa esq. rodeada jardín, 5 hab., depend., casi 600 vs., barata, $ 46.000. Inf., Teodoro García 2369.

COMPRA DE PROPIEDADES

CASAS, CAMPOS Y TERRENOS

$ 1.20 cada 6 palabras

ANTES de alquilar o vender su casa, consúltenme; Pérez, Victoria 1039; U. T. Mayo 4132. — M-2v8

AL contado compro terreno de 230 a 300 v|c., calle adoquinada, por Caballito. Flores o Floresta; datos únicamente por carta a A. C., J. Bonifacio 168. No se atienden corredores. — M-2v10

COMPRO bóveda chica, Chacarita, no atiendo corredores, cartas M. Díaz, J. Hernández 2491. — B-2v8

DINERO OFRECIDO

OPERACIONES DE CREDITOS PRESTAMOS E HIPOTECAS

AL 6 o|o anual acuerdo rápido dinero efectivo en hipoteca sobre campos, casas y para edificar en la Capital y suburbios, pagadero por mensualidades. A 7 1|2 por ciento plazo fijo, operaciones importantes, M. Rigou y Cía., Esmeralda 47. — M-8v330

CREDITOS hipotecarios a vencer o vencidos, compra Teodoro Vinelli; San Martín 345. — M-8v40

HIPOTECAS en primera o segunda al 7 ó 9 por ciento sobre casas o campos, a plazos largos, para construir o refaccionar, solicite a Teodoro A. Vinelli San Martín 345. — M-8v10

DINERO a empleados Banco, Correo y ferrocarriles, 14 a 19, Cangallo 380, escritorio 432. — T-8v10

DONOFRIO Fernández, crédito comerciantes y propietarios, levanto vencimientos bancarios, sucesiones, mercaderías y a empleados; Sarmiento 412, escritorio 43. — T-8

VIDAL Hnos. adelanta dinero sobre muebles, pianos, arañas, alfombras y mercaderías generales, para venta en remate; Alsina 939. — M-8v15

POLIZAS, ALHAJAS BRILLANTES Y PIEDRAS PRECIOSAS

$ 1.50 cada 6 palabras

ALHAJAS, brillantes, perlas, compramos; Corrientes 910; joyería La Perla. — T-9v11

A POLIZAS ADELANTO 80 o|o

Recibo legal, seriedad y reserva; Bartolomé Mitre 2515. — T-9v8

AL 6 o|o alhajas y pólizas, anticipo en operaciones de mucho valor, gran facilidad, local La Equitativa; Cerrito 258.

ALHAJAS, brillantes, perlas y pólizas compro, pagando todo su valor. La Americana, San Martín 288; U. T. 6180, Avenida. — M-9v30

LA joyería "El Triánón", Viamonte 891, compra alhajas, brillante, objetos de arte, pagándolo íntegro su valor; U. T. 1657, Plaza. — T-9v10

SEMILLAS, PLANTAS Y FLORES

$ 0.50 cada 6 palabras

FRUTALES de un año vendo en Quilmes, vivero El Excelsior, antiguo establecimiento de Clark, duraznos, ciruelas, damascos. Informes Lavalle 3170, B. Aires.

10 $ libre de flete, remitimos: 100 plantas frutillas fruta gigante; 50 violetas azules monstruosas; 50 violetas blancas dobles. Cevasco Hermanos, Bartolomé Mitre 864, B. Aires. — M-11v3

SERVICIO DOMESTICO

PEDIDO

$ 0.50 cada 6 palabras

AMAS DE LECHE

AMA de leche, con certificados, se necesita; Corrientes 1172. — T-12

COCINERAS

COCINERA con cama, necesito; Las Heras 2963. — T-12v8

COCINERA joven se necesita, tratar Libertad 1696, de 10 a 14. — T-12v8

COCINERA y chica se necesitan; Sarmiento 185, Avellaneda. — M-12v9

COCINERA con chica de 13 a 15 años se precise; Bulnes 2057. — A-12

COCINERA sin cama, argentina, se necesita; Río Bamba 1175, 2o. piso. — M-12v8

COCINERA joven, recomendada, y otros quehaceres, se necesita; Sucre 2265. — B-12v9

COCINERA italiana, buena, se necesita con recomendaciones; Larrea 370. — T-12

COCINERA de profesión, o competente, referencias, necesito, sueldo 80 a 100 pesos; Rivadavia 6321. — M-12

COCINERA interna, con recomendación se necesita; Acuña de Figueroa 1519, esquina Honduras. — T-12v9

COCINERA sencilla con recomendaciones y cama, se necesita; tratar Cabello 2966. — T-12v8

COCINERA sencilla, con buenas recomendaciones se necesita; Ayacucho 951, piso 2o. — T-12v8

COCINERA competente, bien recomendada, se necesita, tratar después de las 2; Vicente López

SERVICIO DOMESTICO
OFRECIDO
COCINEROS

COCINERO, buen pastelero, conoce el arte a perfección, ofrécese; U. T. 5043, Paternio. M-13v10

COCINERO se ofrece, sin pretensiones, buenos certificados; Cangallo 1024, U. T. 4079 Rivad. M-13

COCINERO y repostero para casa familia se ofrece con recomendaciones; Charcas 901. M-13v10

COCINERO italiano, de profesión, se ofrece; casa familia, bien recomendado, U. T. 6804, Juncal. M-13

COCINERO práctico, para poca familia, se ofrece con buenas recomendaciones, tratar de 15 a 18; Posadas 1530. M-13v9

COCINERO pastelero, se ofrece para casa de familia, con buenas recomendaciones; Guido 1601. M-13

COCINERO japonés se ofrece para familia, ciudad o campo; por carta, Cangallo 1050. M-13v8

COCINERO joven, italiano, se ofrece casa familia, sin pretensiones; Charcas 1025. M-13v9

COCINERO italiano, joven, ofrécese casa familia, bien recomendado; U. T. 0748, Juncal. M-13v9

CHEF cocinero francés, se ofrece, buenos certificados, para familias, hoteles, pensiones, Carlos; Forcat 2416. M-13v9

COCINERO repostero pastelero, se ofrece, casa particular, ciudad o campo, tiene recomendaciones; Cevallos 97. M-13v10

COCINERO muy práctico, se ofrece para dos hombres o matrimonio solo. Va a cualquier parte, dirigirse Montevideo número 1082. M-13

COCINERO alemán, 30 años, muy práctico en hacer pastres y tortas, se ofrece casa particular o restaurant, sabe poco castellano. Ofertas dirigirse C. R., Tacuarí núm. 1247. M-13v9

SE ofrece brasileño para cocina, práctico; Solís 841. M-13v8

SE ofrece cocinero sencillo, español, para poca familia, buenos informes; tratar Asamblea 685, U. T. 3626 Flores. K-13v9

CASEROS

SEÑORA formal, se ofrece para cuidar departamento persona sola, Coronel Salvadores 820, Boca, L. G. M-13v9

SEÑORA se ofrece para cuidar departamento de persona sola; Uruguay 872, 3o. piso, Depto. E., U. T. 7812, Mayo. A-13v8

LAVANDERAS

LAVANDERA por día, de profesión, argentina; Arenales 1739, depto. 2 M-13

LAVANDERA planchadora de oficio, se ofrece por mes; Talcahuano 1090. M-13

LAVANDERA y planchadora, con buenos informes, se ofrece; Méjico 2134. A-13v8

LAVANDERA y planchadora se ofrece, con recomendaciones; Alsina 1894. M-13

LAVANDERA vasca ofrécese para hotel o familia, con retiro; Suipacha 991. A-13v9

LAVANDERA se ofrece, recomendada, por día o medio día; Chile 1850. M-13v9

LAVANDERA competente se ofrece, por días, por carta, 1069, Ayacucho. M-13v9

LAVANDERA y planchadora se ofrece para familia; por carta, Lerma 217. A-13v10

LAVANDERA se ofrece por día, con buenos informes; Concepción Arenal 1840. B-13v10

LAVANDERA ofrécese, por día o medio día; dirigirse por carta solamente. San Martín 663. M-13

LAVANDERA y planchadora ofrécese, para sí sola; Moreno 3390; U. T. Mitre 9085. M-13v10

LAVANDERA planchadora se ofrece, en su casa, docena $ 2, Austria 1791, U. T. 3869, Juncal. A-13

LAVANDERA planchadora recomendada se ofrece a poca casa de familia, por día; Congreso 2057. B-13v9

LAVANDERA planchadora, se ofrece por mes, práctica para familia, seria, recomendada, de 13 a 19; V. López 1640. M-13v9

MUJER se ofrece para lavar y planchar, con recomendación; Avenida Quintana 470. M-13v8

SEÑORA se ofrece para lavar por día o medio día o limpieza; Méjico 2848. A-13v10

SE ofrece lavandera y planchadora, toda clase de ropa, solo planchar; Paraguay 1078. M-13v9

MUCAMAS

MUCAMA se ofrece, recién llegada de Madrid; Melo 2686. A-13v8

MUCAMA de buena presencia, se ofrece, Humberto I 767. M-13

MUCAMA recomendada se ofrece, V. López 1642. A-13

MUCAMA general se ofrece, presentada por sus tías; Peña 2475. M-13

MUCAMA formal ofrécese; Charcas número 1337. M-13

MUCAMA se ofrece, recién llegada, buenos informes; Beruti 2828. M-13v8

MUCAMA joven se ofrece, recomendada; Bustamante 2369. A-13v9

MUCAMA argentina, de adentro, se ofrece; N. C., Sta. Fe 1480. A-13

MUCAMA vasca se ofrece, cose, plancha, con referencias; Charcas 1400. M-13v8

MUCAMA de comedor, con buenas recomendaciones se ofrece; Córdoba 612. M-13v8

MUCAMA para adentro, sabe coser, se ofrece, t. rec.; Carcarañá 339, Boca. M-13v11

MUCAMA planchadora ofrécese, en familia, con retiro; Rivadavia 1987. M-13

MUCAMA joven se ofrece, con recomendaciones, práctica; Moreno 1465. M-13

MUCAMA general se ofrece, corta familia, buenos informes; Belgrano 1712, P-13v9

MUCAMA se ofrece, argentina, buenos informes; Arenales 1239, depto. 2. M-13v8

MUCAMA enfermera, práctica inyecciones, se ofrece; V. López 1846. M-13v9

MUCAMA muy práctica, con buenos informes, se ofrece; Tacuarí 1089. M-13v8

MUCAMA buena presencia, con cédula identidad, se ofrece; Méjico 1068. M-13

MUCAMA de adentro, competente, recomendada, ofrécese; Libertad 1044. M-13

MUCAMA de adentro, competente, se ofrece, con buenos informes; Lavalle 1625. M-13

MUCAMA de comedor o de adentro se ofrece, con buenas referencias; Libertad 1184. M-13v9

MUCAMA de adentro, práctica, sabe coser y planchar, ofrécese; Paraguay No. 1368. M-13

MUCAMA de adentro o general, recomendada, argentina, ofrécese; Charcas 1265, depto. 4. M-13v9

MUCAMA de adentro, seria, se ofrece, habiendo su obligación, muy recomendada; Juncal 949. M-13

MUCAMA fina, adentro o enfermera, consultorio dentista, se ofrece; U. T. 5053 Palermo. M-13v9

MUCAMA de adentro o general, para poca familia, con informes, ofrécese; Charcas 1586. M-13

MUCAMA vasca, formal, ofrécese, con o sin plancha, buen sueldo, recomendada Charcas 844. M-13v9

MUCAMA vasca ofrécese, mujer formal, práctica, para adentro, plancha; calle Guido 1980. M-13v9

MUCAMA de adentro, práctica, recomendada, o general, para matrimonio solo, ofrécese; Montevideo 1418. M-13

MUCAMA española con muy buenas recom. e informes, se ofrece; tratar Carlos Calvo 1351. M-13v9

MUCAMA se ofrece, competente, recomendada, de adentro; Charcas 1400, departamento 4. M-13

MUCAMA se ofrece para poca familia o matrimonio solo, Corrientes 1258, departamento 44. M-13

MUCAMA joven, seria, sabiendo sus obligaciones, presentada por sus padres; Artigas 1229. M-13

MUCAMA fina adentro, comedor, recomendada, ofrécese; 60 a 70; U. T. 7710, Mayo. M-13v10

MUCAMA fina, costurera, ofrécese para señora, buenos informes; V. López 1640, U. T. 5888, Juncal. A-13v9

MUCAMA de adentro se ofrece, vasca, bien recomendada; Avenida Rivadavia 1511. M-13v9

MUCAMA se ofrece, de adentro, joven, con recomendaciones; Luis M. Campos 242. A-13v9

MUCAMA de adentro se ofrece, con buenas recomendaciones; Charcas número 1266. M-13v9

MUCAMA se ofrece, con buenas recomendaciones, para adentro o general; Peña 2750. A-13v9

MUCAMA se ofrece, plancha muy bien y entiende costura; Venezuela 722, depto. B. M-13v9

MUCAMA de adentro o general, poca familia se ofrece, recomendada; Las Artes 1175. M-13v8

MUCAMA general, buena presencia, con óptimas referencias, se ofrece; J. E. Uriburu 1017, Depto. B. M-13v9

SERVICIO DOMESTICO
OFRECIDO
MUCAMAS

MUCAMA se ofrece de adentro, formal, para niña o para matrimonio solo, sabe su obligación; Soler 3692. M-13v9

MUCAMA seria, buena presencia, ofrécese para comedor o de adentro; calle Lautaro 654 (Flores). P-13v10

MUCAMA de comedor se ofrece, con recomendaciones, buena presencia; U. T. 1761, Corrales. K-13v8

MUCAMA de comedor, se ofrece, con buenos informes, sabe su obligación; Rivadavia 2283. P-13v10

MUCAMA de adentro, muy práctica, se ofrece con recomendaciones de familia distinguida, sabe de costura; Juncal núm. 1303. M-13v9

MUCAMA c. certificados ofrécese, sueldo de 60 $, y una sirvienta a cambio pieza y comida al marido, U. T. 2037, Avenida. M-13

MUCAMA de adentro ofrécese para familia distinguida, con muy buenas recomendaciones; teléfono Mayo 6747; Salta 513. M-13v9

MUCAMA de adentro se ofrece, persona formal, ciudad o campo, con hijo 14 años, con referencias; tratar Rodolfo Mitre 1468, Dpto. 3. M-13v9

MUCAMA costurera o de adentro, ofrécese, con recomendaciones, presentada por sus padres; tratar por carta o personalmente, Flix Roy 2371. M-13v9

MUCAMA de adentro o comedor, con muy buenos informes de familia distinguida, se ofrece, muy práctica en todos quehaceres; Tucumán 1990. A-13v9

MUCAMA de adentro, se ofrece, tiene buenos informes, prefiere familia distinguida, dirigirse por carta R. S., 11 de Septiembre 1469. Teléfono 0907, Belgrano. M-13v10

SE ofrece mucama costurera; Cerrito No. 1166. M-13v8

SE ofrece mucama, sabe bien su obligación; Méjico 2848. P-13v9

SE ofrece mucama con recomendaciones; U. T. 1223 Plaza, Paraguay 824. P-13

SEÑORITA se ofrece para mucama o cocina sencilla; Victoria 2056. M-13

SE ofrece mucama de buena presencia y muy competente, con retiro; teléfono 4328, Mayo. M-13v10

SE ofrece mucama joven, para hotel o pensión; dirigirse a M. R., Charcas No. 1264. M-13v9

SE ofrece mucama joven, de adentro, con recomendaciones; Charcas 1265, dept. 3. M-13

MUCAMOS

ALEMAN, mucamo joven, se ofrece muy recomendado; por carta, Paraguay 1142. M-13v9

JOVEN japonés, mucamo, se ofrece, ciudad o campo; cartas K. A., Cangallo 1060. M-13v9

JAPONES joven se ofrece para mucamo general o cualquier trabajo de familia; Dean Funes 1283. K-13v9

JAPONES mucamo, buena presencia, excelente recomendación de años se ofrece; Corrientes 1234. M-13v10

JAPONES mucamo general ofrécese, con excelentes informes; Vlamonte 1726, U. T. Mayo 6660. M-13v9

JAPONES se ofrece, portero o mucamo de limpieza y peón de negocio, todo trabajo, calle Ituzaingó 634. M-13v10

JOVEN japonés, mucamo, portero, automovilista, cualquier trabajo; Ramón L. Falcón 2332. M-13v9

JOVEN mucamito, limpieza, buena presencia, recomendado, ofrécese, $ 50-60; U. T. 7940, Mayo. A-13

MUCAMO de comedor, con recomendaciones; Junín 1082. M-13v8

MUCAMO para familia ofrécese, muy bien recomendado; Vlamonte 825. M-13v8

MUCAMO japonés, se ofrece, muy bueno, con práctica; Piedras 873, K. M-13v9

MUCAMO de comedor se ofrece, excelente recomendación; Guido 1601. M-13v9

MUCAMO de comedor, alemán, competente, con frac, se ofrece; U. T. 3959, Retiro. M-13

MUCAMO piamontés de comedor, competente, formal, familia o señor solo, ofrécese; Sarmiento 2700. M-13

MUCAMO de comedor, joven, con frac y recomendaciones, se ofrece; Córdoba 1046. M-13

MUCAMO italiano, de comedor, se ofrece con buenas recomendaciones; Uruguay 194. M-13v8

MUCAMO o portero se ofrece, buena presencia, edad 35 años, buenas referencias; Gazcón 573. M-13

MUCAMO comedor o general, persona seria, ofrécese; Córdoba 1899, U. T. 6978 Juncal. A-13v8

MUCAMO competente, bien recomendado, buena ropa, ofrécese; Moreno 851, U. T. 3785, Mayo. M-13v9

MUCAMO de comedor se ofrece, con buenas recomendaciones; Río Bamba No. 1038. A-13v8

MUCAMO comedor 1er. orden, frac y smoking, óptimas refr., ofrécese, 100 pesos, U. T. 6660, Juncal. M-13

MUCAMO o portero bien recomendado se ofrece, U. T. 3522, Juncal, 1757 Guido 1759. M-13v8

MUCAMO competente, comedor, buena ropa negra, recomendado, buena presencia, ofrécese; U. T. 7623, Mayo. A-13

MUCAMO para segundo o valet, ofrécese bien recomendado, Las Heras 1816; U. T. 44, 2406. M-13

MUCAMO comedor, general, buena ropa, recomendado, se ofrece 60 $; U. T. 7710, Mayo. M-13v11

MUCAMO de comedor, se ofrece, buena ropa y buenos informes; (44) 7311, Charcas 1542. M-13v8

MUCAMO general, recom., sin pret., se ofrece, con buena ropa, U. T. 3114, Juncal. M-13

MUCAMO valet ofrécese, recomendaciones, frac, smoking; Uruguay 1082, 41-2062. M-13v9

MUCAMO de comedor o valet se ofrece, buenos informes, teléfono U. T. 355, San Isidro; Ituzaingó 176, F. C. C. A. M-13v9

MUCAMO de comedor se ofrece, sabe trabajar, con buenos informes, sin pretensiones, ropa negra; Libertad 1044. M-13v8

MUCAMO práctico, otros quehaceres, se ofrece; buena presencia, recomendaciones excelentes; Teléfono 3766, Mayo.

MUCAMO de comedor, buen trabajador, prolijo, informes de familias, se ofrece; U. T. 2927, Plaza; Juncal 1141. M-13

MUCAMO general se ofrece, práctico, con ropa negra o moza de conocer, para cualquier despacho domicilio; Córdoba 1046. M-13v8

MUCAMO de profesión ofrécese, con excelentes informes de familias distinguidas y cédula, edad 30 años; dirigirse Av. Quintana 294; U. T. 1608, Juncal. M-13

SE ofrece mucamo para familia sencilla o peón de cocina, buenas recomendaciones, calle Arenales 1018. M-13v9

SE ofrece mucamo formal, argentino, sin pretensiones; teléfono Juncal 3691; Río Bamba 966. M-13v10

MATRIMONIOS

MATRIMONIO formal, ella casera, escritorio o negocio, él afuera, buenos informes; Arcos 1755. B-13v8

MATRIMONIO joven se ofrece, ambos mucamos, buenos informes; A. de P., Uruguay 743. A-13v8

MATRIMONIO ofrécese cuidar casa, escritorios o departamentos, buenos informes; Jujuy 917. M-13v9

MATRIMONIO, cocinera y quintero jardinero, comp. recom., ofrécese, 110 pesos, U. T. 6660, Juncal. M-13

MATRIMONIO ofrécese, ella cocinera de profesión, él portero recomendado; Constitución 2041. A-13v11

MATRIMONIO, cocinera y mucamo comp., recom., ofrécese, 120 $, U. T. 3114, Juncal. M-13

MATRIMONIO ofrécese, mucamo de comedor y mucama planchadora; Rivadavia 1987. M-13

MATRIMONIO fino, sin hijos, bien recomendados, se ofrece, chidad o campo, U. T. 7710, Mayo. M-13v10

MATRIMONIO se ofrece, cocinera de profesión y mucamo, ciudad o campaña, con referencias; Castelli 207, U. T. 6895, Mitre. M-13v10

MATRIMONIO francés, él quintero-jardinero de profesión, la cocina o coser, buenos informes; Guayaquil 864. SM-13v8

MATRIMONIO recomend., quinta o estancia; otro recién llegado ofrécese, sin pretens.; Alsina 678, U. T. 5260 Avda. M-13v8

MATRIMONIO distinguido y culto, se ofrece para casa de persona sola de iguales condiciones, él trabaja afuera. Dirigirse R. G. F., a este diario. M-13

MATRIMONIO recomendado, buena presencia, ofrécese, servicio general familia, consultorio, negocio; U. T. 7940, Mayo. A-13

MATRIMONIO se ofrece, buena cocinera, pastelera y repostera, mucamo comedor general, extranjeros, formales, recomendaciones de años; Guido 1880. A-13v9

MATRIMONIO alemán, se ofrece, para estancia o negocio, en campaña, señora cocina sencilla o mucama, hombre todo trabajo. Ofertas dirigirse A. Sch., Lavalle 388. M-13

SERVICIO DOMESTICO
OFRECIDO
MATRIMONIOS

MATRIMONIO alemán, sin hijos, jardinero de profesión, práctico en la cría de aves y abejas, ella como mucama o cocinera de peones, se ofrece, referencias óptimas; más datos Semillería Wollenweber, Esmeralda 128. M-13v9

MATRIMONIO austriaco, sin hijos, con excelentes certificados, se ofrecen, ella casera, cocinera, para 1 ó 2 personas, aves, jardinero de profesión, quinta, parques, montes, ofertas a R. K., Charcas 2750, Depto. 6. M-13v8

MATRIMONIO italiano, joven, y un hermano de 16 años, se ofrece para estancia, encargado general de trabajos de a pie, quinta y monte, carpintero y entendido en albañil, ella cocinera; Beruti 3590. M-13v8

MATRIMONIO tucumano se ofrece, serio, sin hijos, varios años de servicio en ésta, él mucamo sencillo y otros quehaceres, ella cocinera y ayudar algunos trabajos, competente para dulces, entiende amasar, también para caseros, referencias satisfactorias; ocurrir personalmente o por carta; Rivadavia 2556. M-13v8

MUCHACHAS

CHICA se ofrece para señora o matrimonio solo, con buenos informes; Cerrito 1000. A-13

MUCHACHA se ofrece para matrimonio solo, para todo trabajo, argentina; Charcas 1265. M-13v9

MUCHACHA, se ofrece con buenos informes, para matrimonio solo; Juncal 1958. M-13

MUCHACHA recién llegada, se ofrece sin pretensiones, para mucama o niñera, Alvarez 2794, U. T. 0486, Palermo. A-13

SE ofrece muchacha española para matrimonio solo o poca familia; Sgo. del Estero 1859. A-13

SE ofrece una muchacha con nena de 18 meses, para todo trabajo corta familia; Paraná 1168. A-13v9

MUCHACHOS

CHICO 13 años, para mandados, ofrécese para casa modas; Córdoba 1469. M-13

MUCHACHO se ofrece para todo trabajo; Tacuarí 1135. M-13v8

SE ofrece un muchacho de 19 años para cualquier trabajo, con cédula; U. T. 6846, Mayo. M-13

NIÑERAS

NIÑERA con muy buenas recomendaciones, para uno o dos bebés, $ 75; Juncal 3146. M-13

NIÑERA extranjera, muy práctica, recomendada, ofrécese; Juncal 1381; teléfono 6221, Juncal. M-13v9

NIÑERA con buenas recomendaciones, para uno o dos niños se ofrece, cartas a L. S., Entre Ríos 412. A-13v9

NIÑERAS gobernantas, argentina, inglesa, alemana, ofrece; Juncal 792, Miss Moran, U. T. 0798, Plaza. P-13

SEÑORITA sola, educada, ofrécese para cuidar uno o dos niños de 3 años adelante, también iría Europa o Brasil; U. T. 3605 Rivadavia. M-13

PLANCHADORAS

PLANCHADORA de ropa fina, para familias distinguidas, cert. de 5 y 6 años y personales. Dirigirse Suipacha 845, departamento 25. M-13v9

PORTEROS

JOVEN de 20 años, español, se ofrece para portero o sereno; U. T. 2634 Palermo. M-13v9

JOVEN de 20 años se ofrece para portero o mucamo, tiene buenas recomendaciones y cédula identidad; Arenales 1745. A-13

PORTERO se ofrece con referencias; calle Suipacha 1029. M-13v8

PORTERO se ofrece, hombre serio, bien recomendado; Humberto 1o. 3091. M-13

PORTERO se ofrece, hombre serio, bien recomendado de 7 años; Posadas 1569. M-13v9

PORTERO o peón de limpieza, ropa negra, ofrécese; Uruguay 1082; teléfono (41) 2062. M-13

PORTERO limpieza, práctico, recomendado, buena presencia, buena ropa, se ofrece; U. T. 7623, Mayo. A-13

PORTERO recomendado, persona seria, se ofrece; Córdoba 1899, U. T. 6978, Juncal. A-13v9

PORTERO limpieza, persona seria, bien recomendado, sin pretensiones; U. T. 1361, Mayo. M-13v9

PORTERO y limp., recom., ofrécese, sin pret., buena ropa; U. T. 5914 Juncal. M-13

PORTERO recomendado, ofrécese para casa de familia o consultorio médico; Montevideo 789. A-13

PORTERO, matrimonio, se ofrece con certificados de 8 años de una importante casa de departamentos, Córdoba 664. M-13v14

PORTERO joven se ofrece, buena presencia, departamentos o escritorios, certificados, varios años en importante casa de esta Capital; Esmeralda 1056. M-13v8

SE ofrece joven serio para portero, con buenos informes; Uruguay 1137, departamento 6. M-13v10

SE ofrece joven de 18 años para portero en casa particular o escritorio, recomendación familia distinguida; Viamonte 1327, U. T. Juncal 2692. A-13v8

PEONES DE LIMPIEZA

PEON de cocina, muy práctico, ofrécese, buenos informes; Junín 1136. M-13v8

PEON práctico, limpieza general, recomendado, carnet, ofrécese, 50 $; U. T. 7710 Mayo. M-13v11

PEON para limpieza, competente, ofrécese, recomendado; Córdoba 1899; U. T. 44, 4023, Juncal. M-13v9

PEON joven, español, trabajador, ofrécese, ciudad o campo, recomendado; U. T. 5182, Mayo. T-13

SIRVIENTAS

SIRVIENTA o lavandera, para medio día se ofrece; Viamonte 1058. M-13v8

SIRVIENTA se ofrece, tratar calle Cerrito 1088. M-13

SIRVIENTA recién llegada, se ofrece, calle Montevideo 573. M-13

SIRVIENTA se ofrece, con recomendación; Méjico 1856. M-13

SIRVIENTA formal, se ofrece; Moreno 1815. A-13

SIRVIENTA se ofrece, entiende de cocina; Río Bamba 11. M-13v9

SIRVIENTA se ofrece por las horas de la tarde; Tucumán 1671. A-13v9

SE ofrece sirvienta, entiende cocina, recomendada, corta fila.; Alsina 966. M-13

SIRVIENTA se ofrece, medio día, buenos informes; calle Camacuá 771. M-13v9

SIRVIENTA se ofrece, con niña de 11 años, cocina; 24 de Noviembre 469. M-13

SIRVIENTA o mucama sencilla se ofrece, tratar Tres de Febrero 2360. M-13v8

SIRVIENTA se ofrece para poco trabajo, sin pretensiones; tratar Lavalle 775. M-13

SIRVIENTA se ofrece para todo trabajo, menos cocina, poca familia; Rivadavia 1961. M-13v8

SIRVIENTA se ofrece, para cocina sencilla u otros quehaceres; Tucumán 1671. A-13

SIRVIENTA formal, recomendada, ofrécese medio día para limpieza; Montevideo 1050. M-13v9

SIRVIENTA se ofrece para todo trabajo por 1|2 día o hasta las 18; Rivadavia 3177. A-13v8

SIRVIENTA se ofrece para servicio de matrimonio o cocina sencilla, sueldo 70 $, buenos informes; Chile 585. A-13

SIRVIENTA se ofrece para todo trabajo menos cocina, para matrimonio solo; Camacuá 771. M-13v9

SIRVIENTA se ofrece para matrimonio o poca familia, con informes; Charcas 1344. M-13v8

SIRVIENTA ofrécese con buenas recomendaciones, para matrimonio solo o corta familia, mayores; Charcas 1256. M-13

SIRVIENTA práctica se ofrece para familia inglesa, sabe de cocina, con recomendaciones; tratar Guido 1670. A-13v8

SIRVIENTA se ofrece para cocina sencilla y otros quehaceres, sin pretensiones, con recomendaciones, sabe cumplir con su obligación; Azcuénaga 1477. A-13

OCUPACIONES DIVERSAS

BUENAS cocineras, mucamas, sirvientas y niñeras, ofrece antigua Sociedad Protección Servicio Doméstico Isabel Saavedra; Independencia 2121; U. T. 4828, Rivadavia. M-13

HOMBRE se ofrece, encera y limpia casas; U. T. 3714, Juncal. M-13v8

JOVEN japonés, 18 años, ofrécese, trabajos domésticos; Humberto I 2011. M-13v3

JOVEN se ofrece cualquier trabajo, 21 años, serio, con carnet, lee y escribe. Por carta o personalmente, Santiago del Estero 361. M-13

MUJER se ofrece para trabajar dos o tres horas a la tarde; Paraná 981. M-13

SEÑORA se ofrece, con chico 10 años; Mansilla 2572, pieza 3. A-13

SEÑORA se ofrece por medio día; Anchorena 1230. A-13

SE ofrece madre e hija para estancia, con informes; Carranza 1451. A-13

SEÑORA se ofrece para poca familia, personas mayores, sin pretensión, de edad, vastante fuerte; Rioja 2992. M-13v8

SERVICIO DOMESTICO
OFRECIDO
OCUPACIONES DIVERSAS

SRTA. ofrécese para todo trabajo matrimonio, no lava, cocina bien; tratar personalmente. Talcahuano 947. M-13

SEÑORA formal, que entiende de cocina, ofrécese, y otros quehaceres; Laprida 1525. M-13

SEÑORA se ofrece para planchar y coser en casa de familia, hotel o sanatorio, por mes; Ecuador 945. M-13v8

SEÑORA formal, se ofrece para trabajo por medio día; Corrientes 4370, piso 3. A-13

SEÑORA joven distinguida ofrécese para acompañar por la tarde a señora o señorita honorable, óptimas referencias. U. T. 4109 Mayo. Tp-13v10

SRA. seria se ofrece para acompañar y enseñar niños, conoce perfectamente el inglés, tarde solamente. Carta A. M., Juramento 2367. B-13v9

SEÑORITA seria, se ofrece para casas distinguidas, para acompañar niñas o ama de llaves, excelentes recomendaciones. Teléfono 1270 Palermo, Srta. M. A., llamar de 8 a 10 de la mañana. M-13

GOBERNANTAS E INSTITUTRICES

$ 0.50 y $ 0.20 cada 6 palabras

PEDIDOS

GOBERNANTA francesa, se necesita, de 14 a 20, para niño de 7 años, buenas referencias; Santa Fe 1707, 2o. T-p16v9

GOBERNANTA formal, francesa o inglesa, se necesita con informes, tratar de 7 a 9 o de 13 a 15; Carlos Calvo 674, piso 1o. T-16v8

INSTITUTRIZ inglesa, para tres niños varones, recomendada, se necesita; Federico Lacroze 2002. M-p16v8

INSTITUTRIZ francesa, externa, se necesita, bien recomendada, buena pronunciación; tratar French 2710, piso 3o., G., de 11 a 16. Tp-16v8

OFRECIDOS

FRANCES, señorita dist., muy inst., dipl. sup., para niñas o personas mayores, pref. viaje, clases, enseñanza esmerada, mej ref., gram., liter., dicción. Escribir 890 C. C., este diario. M-16v12

GOBERNANTA inglesa, 40 años, se ofrece por la mañana, entiende costura; Olivos, Belgi 1730. M-16v9

GOBERNANTA institutriz alemana, habla inglés y español, con recomendaciones, escribir R. M. 739, en este diario. M-16v9

GOBERNANTA, joven para niños o compañía de señora, externa, se ofrece; Lavalle 1382, 4o. piso; U. T. 4944, Rivadavia. T-16v8

GOBERNANTA hablando alemán y francés, con buenas recomendaciones, para familia distinguida se ofrece. Por carta M. B., Cerrito 1042. M-16v10

INSTITUTRIZ francesa, externa, muy recomendada, se ofrece para niños; Uruguay 1056, Depto. 1. M-16

INSTITUTRIZ recomendada, inglés, francés, prepara exámenes, da lecciones. Acompañarla señoritas. Diplomada; Piedras 83. M-16v10

INSTITUTRIZ francesa, buena pronunciación, buenos informes, ofrécese, externa, por horas, mañana o tarde entera; ofertas este diario, M. T. R. M-16

SEÑORITA francesa, se ofrece para enseñar o acompañar niños por la mañana, 40 $; escribir a M. R., este diario. T-16v8

SEÑORITA suiza, hablando francés, inglés y alemán, se ofrece para cuidar y educar niños. Dirigirse por carta a E. S., Balgorria 3067, Villa del Parque. M-16v10

SEÑORA vasca, de edad, activa, hablando francés, ofrécese como gobernanta a familia distinguida, o dama de compañía de señora o niña, ciudad o campo, práctica para cuidar enfermos, buenos informes; Suipacha 1067, dept. 5, U. T. 0354, Plaza. T-16v10

SEÑORA extranjera, formal, culta, escolente educacionista, desea instruir niñas, en español, según programa de las escuelas comunes, inglés, francés, alemán, música, labores; dará una completa educación e instrucción, sueldo moderado, dan referencias; Wilson, Margarita Wield No. 799, Lanús. M-16v11

COSTURERAS Y MODISTAS

$ 0.50, 0.30 y $ 0.20 cada 6 palabras

PEDIDOS

APRENDIZAS adelantadas y medio oficiala de sombreros, necesitamos; Gral. Donato Alvarez 31. Mp-17

MODISTA y pequeños quehaceres se necesita; Talcahuano 1067. T-17

OFRECIDOS

ARMO zorros, confecciono pieles, transformo sacos, Vidal 3058, Belgrano, U. T. 2159. M-17vjn23

ANDREA, tapad., última creación, 18 $, la prob., bilvan. $ 7, Moreno 1220, teléf. 0329, Rivadavia. M-17v9

SERVICIO DOMESTICO
OFRECIDO
OCUPACIONES DIVERSAS

SRTA, ofrécese para todo trabajo matrimonio, no lava, cocina bien; tratar personalmente. Talcahuano 947. M-13

SEÑORA formal, que entiende de cocina, ofrécese, y otros quehaceres; Laprida 1525. M-13

SEÑORA se ofrece para planchar y coser en casa de familia, hotel o sanatorio, por mes; Ecuador 945. M-13v8

SEÑORA formal, se ofrece para trabajo por medio día; Corrientes 4370, piso 3. A-13

SEÑORA joven ofrécese para todo servicio, de 9 a 16, entiende de cocina; Vlamonte 2078. A-13v8

SEÑORA se ofrece para atender casa de una a tres personas; Cuba 2880, Belgrano. B-13v9

SEÑORA se ofrece, recomendada, para el cuidado de una señora sola, U. T. 4828, Rivadavia, Independencia 2121. M-13v9

SEÑORA formal se ofrece para lavado y planchado, para poca familia, con recomendaciones. V. López 1640; U. T. 5888, Juncal A-13v8

SEÑORITA seria se ofrece, atender departamento de persona muy distinguida, sueldo de 80 a 90 $, informes; escribir R. M., San Martín 570. M-13v11

SEÑORA se ofrece para cuidar departamento a persona seria, tratar personalmente Uruguay 572, 2o. piso, departamento D, U. T. 7821, Rivadavia. A-13

SEÑORA francesa, seria, se ofrece para casa de persona sola o matrimonio solo, estancia o Capital, por carta M. C. 32, Sarmiento 632. M-13v10

SEÑORA con retiro se ofrece, para cocinar, hacer pequeños quehaceres, para familia distinguida; Santa Fe 2095, U. T. 0521, Juncal. A-13

SEÑORITA educada, práctica en enfermos, maneja casa, acompañar niñas o persona sola, se ofrece, ciudad o estancia; Victoria 2850, Srta. M. Calenca, p. 87. M-13v9

SEÑORITA formal, buena presencia, se ofrece para persona sola, distinguida; sabe bien de cocina y demás quehaceres, buenos informes; Suipacha 1441, depto. F. M-13v8

SEÑORA joven, extranjera, distinguida, se ofrécese como amiga, de compañera o ama de llaves, buenas referencias; por carta B. A., calle Corrientes 1768, 1er. p. M-15v9

SEÑORA joven se ofrece para cocinera, sola o con niño, amasa, es persona prolija y de entera confianza, desea casa seria, poca familia; dirigirse personalmente, Paso 8. M-13v9

SEÑORA española se ofrece para cocinar, pequeños quehaceres y acompañar señora o niñas, viajar, con inmejorables recomendaciones; por carta a T. Y. Soto, Avenida 1202. M-13v8

VALET práctico, con excelentes certificado, sabiendo manejar varias marcas de automóviles, muy bueno para viajes por la campaña y Europa; Deheza 2886, Victoria. M-13v10

VALET enfermero, muy competente, persona seria, educado, buen carácter, aplica inyecciones, buenos certificados, iría afuera, se ofrece, U. T. 1099, Retiro. M-12v8

VALET enfermero, persona formal, de 35 años, con recomendaciones, ofrécese, para cuidado de señor solo; calzan Paraguay 1589, José Enrique, U. T. 2008 Juncal. P-13v8

VIUDA de 21 años busca ocupación en consultorio médico o dentista, para las horas de consulta, habla alemán. Dirigirse por carta a D. de O., Congreso 3168, departamento 1. B-13v10

AGENCIAS DE COLOCACIONES

$ 0.50 cada 6 palabras

AGENCIA Vasca, U. T. 5210 Mayo, pidan las distinguidas familias su buen personal; Santiago del Estero 264. T-14v11

AGENCIA Sud Americana ofrece servicio domésticos, ambos sexos, competentes, recomendados; U. T. 3785, Mayo. T-14

LIGA Protección Jóvenes ofrece y solicita servicio doméstico; Bmé. Mitre 960, U. T. 6033 Riv. T-14v8

LA Protectora de Mujeres, Solís 1121, U. T. 2559, B. Orden, dispone de servicio decente, recomendado, indicamos la comodidad dar hora para tratar en la oficina. T-14v9

AMAS DE LLAVES Y DAMAS DE COMPAÑIA

$ 0.50 y $ 0.30 cada 6 palabras

OFRECIDOS

SEÑORITA se ofrece, de buena presencia, para ama de llaves, sola, Rioja 1147, departamento F. M-15v10

SEÑORA inglesa se ofrece para acompañar niñas dos veces por semana; Santa Fe 2622. M-15

SRTA. francesa, buenas recomendaciones, busca familia para ir a Europa y volver. Por carta B. D., Corrientes 3112. M-15v10

SEÑORITA culta, conociendo idiomas, solicita empleo por las tardes, casa matrimonio o persona distinguida; Cangallo 1636, tratar después 13 a. T-15v8

SEÑORA joven distinguida ofrécese para acompañar por la tarde a señora o señorita honorable, óptimas referencias. U. T. 4109 Mayo. Tp-15v8

SRA. seria se ofrece para acompañar y enseñar niños, conoce perfectamente el inglés, tarde solamente. Carta A. M., Juramento 2367. B-15v9

SEÑORITA seria, se ofrece para casas distinguidas, para acompañar niñas o ama de llaves, excelentes recomendaciones. Teléfono 1270 Palermo, Srta. M. A., llamar de 8 a 10 de la mañana. M-15

SEÑORA seria se ofrece, atender departamento de persona muy distinguida, sueldo de 80 a 90 $, informes; escribir R. M., San Martín 570. M-13v11

SEÑORA se ofrece para cuidar departamento a persona seria, tratar personalmente Uruguay 572, 2o. piso, departamento D, U. T. 7821, Rivadavia. A-13

SEÑORA francesa, seria, se ofrece para casa de persona sola o matrimonio solo, estancia o Capital, por carta M. C. 32, Sarmiento 632. M-13v10

SEÑORA con retiro se ofrece, para cocinar, hacer pequeños quehaceres, para familia distinguida; Santa Fe 2095, U. T. 0521, Juncal. A-13

SEÑORITA educada, práctica en enfermos, maneja casa, acompañar niñas o persona sola, se ofrece, ciudad o estancia; Victoria 2850, Srta. M. Calenca, p. 87. M-13v9

SEÑORITA formal, buena presencia, se ofrece para persona sola, distinguida; sabe bien de cocina y demás quehaceres, buenos informes; Suipacha 1441, depto. F. M-13v8

SEÑORA joven, extranjera, distinguida, se ofrécese como amiga, de compañera o ama de llaves, buenas referencias; por carta B. A., calle Corrientes 1768, 1er. p. M-15v9

SEÑORA joven se ofrece para cocinera, sola o con niño, amasa, es persona prolija y de entera confianza, desea casa seria, poca familia; dirigirse personalmente, Paso 8. M-13v9

SEÑORA española se ofrece para cocinar, pequeños quehaceres y acompañar señora o niñas, viajar, con inmejorables recomendaciones; por carta a T. Y. Soto, Avenida 1202. M-13v8

VALET práctico, con excelentes certificado, sabiendo manejar varias marcas de automóviles, muy bueno para viajes por la campaña y Europa; Deheza 2886, Victoria. M-13v10

VALET enfermero, muy competente, persona seria, educado, buen carácter, aplica inyecciones, buenos certificados, iría afuera, se ofrece, U. T. 1099, Retiro. M-12v8

VALET enfermero, persona formal, de 35 años, con recomendaciones, ofrécese, para cuidado de señor solo; calzan Paraguay 1589, José Enrique, U. T. 2008 Juncal. P-13v8

VIUDA de 21 años busca ocupación en consultorio médico o dentista, para las horas de consulta, habla alemán. Dirigirse

CASAS Y DEPARTAMENTOS SIN AMUEBLAR

OFRECIDOS

DEPARTAMENTOS modernos. Hall, sala, comedor, 3 dormitorios, baño, cocina y p. de serv., ascensor, calefacción, lavadero, gas, etc. Cangallo 2550, tratar Adolfo Bullrich, Rodríguez Peña 95. P-32v8

DEPARTAMENTO moderno, todo un piso, barrio Norte, dos cuadras Teatro Colón, vestíbulo, cinco habitaciones, dos piezas servicio, baño instalado, calefacción, amplias comodidades, etc.; Cerrito 866. M-32v8

DEPARTAMENTOS lujosos, nuevos, calle de Montevideo 1635, entre Av. Quintana y Guido, con 6 piezas, hall, baño, toilette y 2 p. de serv., calefacción, etc. Tratar Av. de Mayo 605, U. T. 5617, Av.; J. M. Podestá y Cía. M-32v10

DEPARTAMENTO moderno, como casa independiente, 5 habitaciones, baño, terraza, teléfono, tranvías y ómnibus todas direcciones, 27 comb. subt., 20 min. Plaza Mayo, alquilo 3 125, Tarija 4244, entre Mármol y Muñiz. M-32v8

DEPARTAMENTO flamante, 6 habit., balcón, baño inst., calefacción, ascensor, alquílase; Paraná 767.

M-32

DEPARTAMENTOS nuevos de 2 y 3 piezas, baños inst., depend., ascensor, mucho sol y vista, alquílanse; Lavalle núm. 1075.

M-32

DEPARTAMENTOS regios, con calefacción, central, ascensores y demás comodidades, se alquilan en el edificio del Instituto Biológico Argentino, Rivadavia 1745, Plaza Congreso.

M-32v11

DEPARTAMENTOS con todas las comodidades que exige el confort moderno, se alquilan exclusivamente para ser ocupados por familias; informes al portero, Cangallo núm. 1757.

T-32

EN $ 550 alquílase casa 11 piezas, sobre estación subterráneo; Rivadavia 3996.

EN Belgrano, regio petit hotel, 7 habitaciones, calefacción, comodidades, $ 380; Aguilar 2476. T-32

HOTELITO frente barrancas Belgrano, lujosa recepción, garage, calefacción, alquílase; Juramento 1756. T-32v9

HOTELITO flamante, comodísimo, alquilo. Planta recepción, 4 dormitorios, baño instalado; Terrero 271, Flores. P-32

HERMOSAS casas y deptos. nuevos, con entrada, confort moderno, magnífico frente y entrada estilo veneciano, alq. Victoria 2441. P-32v9

PARAGUAY 3026, amplia casa con gran fondo, se alquila, puede visitarse; tratar A. Unsain, Alsina 412. M-32v8

PETIT hotel flamante estado, calefacción, gran planta recepción, 7 dormitorios, 3 baños, comodidades, se alquila. 700 $; Junín 1374. T-32v8

PISO regio, con calefacción, lavadero y tendedero independientes, se alquila; Cerrito 388 esq. Corrientes, $ 600; tratar Nuevo Banco Italiano. M-32v10

PETIT hotel en Belgrano, Echeverría 2215, 8 habitaciones y dependencias, alquilar 250 $; verla de 11 a. m. Tratar Administración P. Banco de la Provincia. M-32v10

RIO Samba 473, departamento nuevo, sin estrenar, alq. a c. familia distng. M-32

R. Falcón 1520, 1 cuadra Rivadavia, 5 habitaciones, dependencias, verla 9-16, alquílase. A-32

SE alquila tercer piso, 8 piezas, escritorio y familia; Maipú 52. M-32v10

SE alquila un departamento de 4 piezas y comodidades; Paseo Colón 1351. M-32v8

SE alquila departamentos al frente, 1er. piso, comodidades, alquiler módico; Boedo 590. T-32v9

SE alquila casa con comodidad para familia, galpón y cancha de pelota para industria; Serrano 1335. M-32v8

SAN José 1058, bajos, siete piezas, se alquila, puede visitarse. Tratar A. Giusti, Alsina 412. M-32v8

SOBRE Corrientes, confortable departamento 4 habitaciones alquílase para familia, Juan Jaurés 493, verlo todo el día. A-32v8

SE alquila departamento interior, 3 piezas y dependencias, $ 100 mensuales. Se exige fiador solidario; Anchorena 1130. M-32v15

SE alquila chalecito, 5 piezas y dependencias, 2 baños, garage, jardín, Mitre 174, 1 cuadra de Rivadavia; habla: U. T. 7400, Rivadavia. T-32v9

SE alquila casa Libertad 1217, 6 habitaciones y dependencias. Llaves en el 1213. Tratar San José 256. Teléfono Rivad. 7749. M-32v9

SE alquila casa Coronel Díaz 1756, seis habitaciones y dependencias, hay cuidador. Tratar San José 256, teléfono Rivadavia 7749 M-32v9

SE alquila lujoso petit hotel, gran planta recepción, 7 dormitorios, 2 cuartos baño, jardín, etc.; Ayacucho 1628, verlo de 17 a 18; tratar Las Heras 2393. T-32v9

SAN Luis 3542-52, a una cuadra de Pueyrredón y Córdoba, alquilo y vendo ratos, casa y departamento a la calle, de 4 y 5 hab., baño inst. y dependencias. Tratar, Bidau, Bmé. Mitre 226. M-32v12

CASAS Y DEPARTAMENTOS AMUEBLADOS SIN PENSION

$ 0.60 y $ 0.70 cada 6 palabras

OFRECIDOS

AYACUCHO 2189, alquilo departamento de lujo, con o sin muebles. T-33v10

ALQUILO o vendo petit hotel regalmente amueblado, apropiado para locación, Ugarteche 3009, visitarlo de 15 a 17 horas. T-33v12

ANTIGUA oficina "Alemany", Alsina 654. Proporciona departamentitos amueblados (independientes); en cualquier radio. P-33

ALQUILANSE departamentos flamantes y regiamente amueblados. Rincón 157, desde 300 $.

M-33v, jn. 20

CASITA bien amueblada, hall, comedor, 2 dormitorios, 1 pieza servicio, dependencias, sol, alquilo; Caseros 843, 2 piso, 14-17. SM-33

CASA amueblada, 3 habitaciones, comedor, sala, piano, teléfono, se alquila, verla de 10 a 12 y de 15 a 17, Piedras núm. 1487. T-33v9

CASA baja, bien amueblada, sala, comedor, tres dormitorios, dependencias, piano, teléfono, aire, sol, alquilo por aquellarme, Visitaría 13 a 17, Piedras 1487. U. T. 6038, B. Orden. T-33

DEPARTAMENTO a la calle, lujosamente amueblado, 3 habitaciones, comodidades alquilo; Uruguay 694, portero. T-33v9

DEPARTAMENTO independiente alquilo amueblado, tumoir, dormitorio, comedor; Sarmiento 1831, 3er. p., Dpto. 6. T-33

DEPARTAMENTITOS bien amueblados, con entrada independiente, teléfono, baño, calefacción desde 150 $, dispone "La Propiedad", Sarmiento 1709. M-33v8

LINDO departamento cinco piezas a la calle, alquílase amueblado, todo confort, 450 $; Córdoba 1126, primer piso. M-33

SE alquila departamentito amueblado a caballero distinguido; U. T. 4482 B. Orden. T-33v10

CASAS Y PIEZAS EN PUEBLOS DE CAMPO Y VERANEO

$ 0.60 casa y 0.40 pieza cada 6 palabras

OFRECIDOS

CASA quinta en Villa Ballester, Cristóbal Colón 129, alquílase, 5 habitaciones, cuarto de baño, dependencias, garage, árboles frutales, etc. 3 cuadras de la estación. Barato, $ 150; verla todo el día; tratar Burela 2575, Villa Urquiza. M-36v11

EN Lomas, Pereyra Lucena 1047, cinco piezas, galería, c. baño, mosaicos, jardín, una cuadra del tranvía, ómnibus a la puerta, confort; llaves Loria 260. M-36v9

CASAS Y DEPARTAMENTOS TRANSFERENCIAS DE ALQUILERES Y VENTA DE MUEBLES

$ 0.80 cada 6 palabras

OFRECIDOS

DEPARTAMENTO 4 habitaciones transferir; Córdoba 817. T-37v9

CASAS Y DEPARTAMENTOS TRANSFERENCIAS DE ALQUILERES Y VENTA DE MUEBLES

OFRECIDOS

POR ausentarme Europa, vendo o alq. departamento bien amueblado, 4 habitaciones y dep., precio 350 $; Montevideo 119, piso 1o. M-37v9

SE transfiere contrato alquiler casa de seis habitaciones; Pozos 134. M-37v14

TRANSFIERO contrato y vendo departamento regiamente amueblado, única oportunidad para personas que necesiten alquilar, obteniéndolo en propiedad por poco más, 6 habitaciones, 2 baños y dependencias; U. T. 6233, Juncal, T-37v8

HOTELES Y CASAS DE PENSION

$ 0.60 cada 6 palabras

ALHAMBRA Hotel, plazas de 2 a 5 $, pensión familiar; Bmé. Mitre 955. T-38v16

AVENIDA de Mayo 861, Hotel Hispano, comodidades familias, día desde $ 4, mes $ 90. T-38v17

A hotel Rivadavia, habitaciones 2 $, 50-90 mensuales, pago quincenal; Rivadavia 1581. T-38v11

LUTECIA Hotel, frecuentado por distinguidas familias de provincias; Avenida de Mayo 1297. T-38v13

PENSION EN FAMILIA

$ 0.40 y $ 0.50 cada 6 palabras

OFRECIDOS

BUENA pensión española, a 45 $, con cama 70, todas comodidades; E. Ríos 639. T-39v10

DARIA pensión a 4 personas, únicos pensionistas, casa persona sola; Montevideo 137. T-38

FAMILIA francesa da buena pensión a $ 80; Sarmiento 1376, 1o., derecha. T-39v10

FAMILIA da la pensión completa, 75 $, a un caballero, regia casa, baño instalado, teléfono; Carlos Calvo 1820. M-39v9

MATRIMONIO daría pensión a uno o dos caballeros, únicos pensionistas, U. T. 3812, Rivadavia. T-39v8

PIEZAS SIN MUEBLES SIN PENSION

$ 0.20 y $ 0.25 cada 6 palabras

PEDIDOS

JOVEN extranjero necesita, para el 15 de junio pieza en casa de familia, con preferencia cerca Constitución. Ofertas con precio por carta a W. S., Santiago del Estero 1319. M-040v9

OFRECIDOS

ALQUILO dos piezas, juntas o separadas; Laprida 1589. A-40v8

ALQ. 2 lindas piezas a mayores, con comodidades; Libertad 1184. M-40v9

ALQUILA pieza, tratar de 10 a 15 horas; Juramento 2670. M-40

ALQ. pieza a 40, 45 $, juntas o separadas, con cocina; Juncal 1553. M-40v10

ALQUILO pieza grande a hombre solo, casa tranquila; Olmos 72, Rivadavia 8900. K-40

ALQUILO pieza a matrimonio solo o personas mayores, muchas comodidades; Charcas 2876.

ALQUILO pieza en casa de fila., para matrimonio solo o persona mayor, 1/2 cuadra Cabildo; Mendoza 2369. B-40v8

ALQUILASE espléndida habitación a la calle, en casa tranquila, a señor solo, baño caliente, teléfono, etc.; Charcas 795, 41-1540. M-40v9

HERMOSO comedor a matrimonio serio y decente alquílase en casa tranquila, a media cuadra Plaza Italia, a personas serias; Serrano 2432. M-40v9

SE alquila linda pieza toda comodidad, hombres solos o personas mayores y antesala, hombres solos; Jujuy 928. M-40v8

SE alquila en casa de matrimonio solo, linda pieza bajo, 2 piezas sin muebles, cocina, baño, teléfono, a personas tranquilas; Callao 1633. M-40v9

CON PENSION—OFRECIDOS

ALQUILO pieza contigua al baño, con pensión, casa familia; Junín 29, 3er piso. M-40v8

SE alquila pieza sin muebles, con pensión; Ecuador 536. T-40v8

CON O SIN PENSION—OFRECIDOS

HABITACION lujosa, c. o s. pensión, balcón calle; Esmeralda 517, piso 1o., A. M-40v19

PIEZAS AMUEBLADAS SIN PENSION

$ 0.30 cada 6 palabras

PEDIDOS

SEÑORITA empleada desea piecita en casa de familia, amueblada, céntrica, hasta 30 pesos; por carta Srta. S. M., Florida 470, escrit. 412. Mp-41v8

SEÑOR solo, inglés, necesita hab. am., prefiere calle, casa moderna, corta fam., único inquil., precio N. B. R., poste restante, central. Mp-41

OFRECIDOS

ALQ. piecita amuebl., baño, casa fam., hombre solo; Uruguay 1232. M-41v9

ALQUILASE linda pieza amueblada a persona sola, teléfono 8671, Rivadavia. T-41v8

ALQUILO pieza amueblada, para hombre solo; San Martín 378, Depto. 3, 1o. M-42v9

ALQUILO habitación amueblada, pensión, señor o matrimonio, casa de poca familia; Tucumán 1610. T-42v8

ALQ. piezas amuebl., con pensión, a matrimonio o caballeros, Santa Fe número 2520. M-42v8

ALQ. piezas grande y chica, pensión, amuebl., tel., econ.; B. Mitre 1122 y 1156. M-42v8

ALQUILASE pieza bien amueblada, pensión, matrimonio o caballeros, baño caliente, teléfono; Lavalle 1711. T-42v10

ALQUILO a caballero dormitorio amueblado, con pensión, calefacción, confort; Lavalle 1206, piso 3o. T-42v10

ALQUILASE pieza amueblada, con pensión, contigua baño, teléfono, familia vasca; Moreno 1225. T-42v10

ALQUILA pieza amueblada, pensión, matrimonio o caballeros, casa familia; Laprida 1597, esquina Arenales. T-42v10

ALQ. piezas amuebladas, pensión, teléfono, casa seria, familia; Pozos 126, segundo, derecha. M-42v9

ALQUILO 2 habitaciones amuebladas, juntas o separadas, con pensión, todas comodidades; Rincón 69. T-42v10

ALQUILO matrimonio pieza con baño con, regiamente amueblada, pensión, confort, teléfono; Sarmiento 1612. T-42v9

ALQ. en casa francesa, linda pieza con muebles, interior, a matrimonio o caballero, con buena pensión, confort; Libertad 380, Depto. 6, tercer piso. M-42v8

ALQUILO pieza regiamente amueblada, con pensión, a matrimonio serio o caballero distinguido, baño caliente, teléfono, casa nueva, aire, sol, corta familia; Moreno 2152. M-42v8

ALQUILA familia decente 1 ó 2 habitaciones con o sin muebles y pensión, baño y comodidades, con tranvías 44 y 26 a la puerta, frente al hermoso Parque Chacabuco, Emilio Mitre 1034. M-42v10

A matrimonio o dos caballeros alquilo 2 90 $ pieza regiamente amueblada, pensión completa, comida excelente, baño caliente, teléfono, comodidades, casa familia; Mansilla 2479, esq. Pueyrredón. T-46v8

BUSCO compañero de pieza amueblada con pensión; Rivadavia 1691. T-42v9

BELGRANO, barrancas, Sucre 2126, alquílanse piezas amuebl. o departamentito amueblado, pensión familiar, comodidades. B-42v8

BELGRANO, pensión José Hernández 1992, U. T. 4902, se alquilan piezas bien amueb. con excelente pensión, todo confort, teléfono. B-42v8

BELGRANO barranca, en casa familia alquílase 1 hasta 4 piezas amuebladas, con pensión, garage, precio módico; Once de Septiembre 1579. B-42v9

BELGRANO, alquilo habitación amueblada, con buena pensión, baño, teléfono; Tres de Febrero 1976, 1 cuadra de Cabildo, Fco. Lacroze. B-42v8

BELGRANO. Sucre 2090 (nuevos dueños) alquílanse regias habitaciones, con o sin muebles, pensión. todo confort. Sucre 5822. Belgrano. B-42v11

BELGRANO, barranca, José Hernández No. 1992, U. T. 4902, se alquilan piezas y departamentos bien amueblados, con excelente pensión, todo confort, calefacción, por día y mes, casa alemana. B-42v22

BELGRANO, cerca estación eléctrica, alquílase pieza con pensión, para matrimonio o señorita, precio una 110 pesos; dos personas familia, únicos pensionistas, referencias mutuas. Once de Septiembre 1740, U. T. 5684, Belgrano. B-42

COMPAÑERO pieza se necesita, amueblada y pensión; Paraguay 2654. M-42v9

CALLAO 529, piso 4o., en casa confortable alquílase linda pieza amueblada, con pensión, baño caliente, teléfono, precio módico. M-42v8

DEVOTO, San Nicolás 4182, alquilo pieza amueblada, pensión, comodidades, tranvías 85, 86, 90. T-42v8

DORMITORIO con pensión, casa todo confort, alquilo; Esmeralda 589, piso 2o., derecha. T-42v11

EN familia argentina ofrezco pieza con muebles y pensión para 2 personas, 160 $, únicos inquilinos, referencias mutuas; Sra. de Gómez, Sarmiento 1474, departamento 7. P-42v8

FAM. dist. alq. pieza amueb. a 2 cab., con pens. de 1a., baño cal.; Victoria 1171, piso 1o. M-42v8

HABITAC. y antesala amueb., con pens., matrim., señores, teléfono; Bmé. Mitre 1548. M-42v8

PIEZA amuebl., c. pens., en familia, a p. so'a, teléf.; Talcahuano 362, 2o. M-42v9

PENSION y piezas amuebladas, linda sala, b. caliente, teléfono; Moreno número 852. M-42v10

PIEZA amueblada y piecita con ventana, alquilo, a buena pensión, casa familia; Salta 153. M-42

PIEZA amueblada, con pensión, contigua baño, teléf., todo confort, casa 4 personas; Sarmiento 1907. M-42v8

PLAZA Italia, familia extranjera alquila habitaciones amuebladas, buena pensión, comodidades; Uriarte 2442. B-42v9

PIEZA grande, bien amueblada, 2 camas, con pensión alq., barata, con baño. Se da también excelente almuerzo a 1 $, abnos médicos; Alsina 1112, 1 izq. M-42v10

SE alquila pieza amueblada, con pensión; San José 347. M-42v9

SE alquila pieza grande con o sin muebles, con pensión, baño caliente, teléfono; Lavalle 1091, piso 3o. T-42v10

PIEZAS AMUEBLADAS CON O SIN PENSION

$ 0.40 cada 6 palabras

OFRECIDOS

ALQ. pieza amuebl., baño, con o sin pensión; Uruguay 1232. M-42v8

ALQUILO pieza, piecita amuebladas, con o sin pensión, familia; Sarmiento 1340, 2o., ascensor. T-43v9

ALQUILASE pieza bien amueblada, con o sin pensión, hay teléfono; San Martín 819. M-43v10

A señora o señorita alquilo pieza con o sin muebles, con o sin pensión, casa matrimonio solo, casa nueva, ascensor, baño, todas comodidades, referencias mutuas; para tratar únicamente, casa núm. 325. A-43v8

BUSCO compañera de pieza, con o sin pensión; Libertad 413, piso 2o. M-43v8

DORMITORIO a la calle, perfect. amueblado, alq. corta familia a caballero distng., con o sin pensión, baño, teléfono; Las Heras 1893. M-43v10

HABITACION reglamente amueblada, con o sin pensión, alquilo, San Martín 522, Depto. 5, piso 3o., primer ascensor. M-43v10

SE alquila pieza amueblada para caballero, con o sin pensión; C. Pellegrini 561. T-43v9

UNICO inquilino, alquílase habitación contigua al baño, amueblada, con o sin pensión, a señor o señora, Lavalle a 2 cuadras de Callao, U. T. 0230 Cuyo. T-43v10

PIEZAS PARA OFICINAS Y ESCRITORIOS

$ 0.60 cada 6 palabras

OFRECIDOS

ALQ. escritorios, Lavalle 477, tratar Federico E. de Oromí, en los mismos. M-44v11

ALQUILANSE tres espléndidos escritorios a la calle, Viamonte 550, primer piso. M-44v9

ALQUILASE frente Plaza Congreso, escritorios y profesionales; Victoria número 1620, de 10 a 12. M-44v8

ALQUILO espléndidos salones aptos para estudio, negocio y representantes, verlos de 9 a 11 o de 14 a 18 horas, hay teléfono; Florida 685. M-44v8

ESCRITORIOS, tres juntos o separados, céntrico bancario, alquilo; 25 de Mayo núm. 67. M-44vs

PIEZA para escritorio alq. 70 $ mens., primer piso, asc. Escribanía Varangot, Corrientes 753 M-44

PARA consultorio u oficinas, alquílanse una o dos salas, hall, teléfono, desagües instalados; Maipú 624

M-44v15

SALAS SIN MUEBLES CON O SIN PENSION

$ 0.29 y $ 0.30 cada 6 palabras

PEDIDOS

ALQUILAR desde salita, 1/2 pensión baño cal.; escribir a Sra. Delia. Sarmiento 1296, depto. 4. M-p45

BUSCO sala grande con vestíbulo, para consultorio médico y otra contigua con muebles, en casa de muy buena familia y presencia, única inquilina. Radio Ayacucho a Uruguay, Córdoba a Cangallo. Escribir Doctora, Larrea 55. M-p45v9

SALAS SIN MUEBLES CON O SIN PENSION

OFRECIDOS

ALQUILASE sala para mayores; Valentín Gómez 3109. M-45v10

ALQUILO sala, balcón, pieza, cocina, puntas o separadas; Rafaela 3750, U. T. 5416; Flores. T-45v8

ALQ. sala con cocina, casa tranquila, mucho sol, luz, cuarto de baño, balcón a la calle; Cerrito 185, 3o. M-45

ALQUILANSE dos salas sin muebles, con cuarto baño, 2o. piso, departamento 3, Carlos Pellegrini 738. M-45v10

ALQUILO salita y pieza, ascensor, calefacción, teléfono; Moreno 411, piso 4o., D. G. M-45v11

ALQUILO a matrimonio o personas mayores distinguidas, 2 salas, amplio dormitorio y vestíbulo, cocina independiente, luz eléctrica, baño caliente, teléfono; Fco. Lacroze 2338, media cuadra Caballito, 3 estación Colegiales. T-45

CORTA familia alquila sala con pensión, a matrimonio o mayores, únicos; Paraguay 4009, Palermo.

SALA alquilo a mayores, Constitución número 1544. M-45v9

SALA alquilo, casa tranquila, a personas mayores; Constitución 1544. K-45v9

SALAS AMUEBLADAS CON O SIN PENSION

$ 0.30 y $ 0.40 cada 6 palabras

PEDIDOS

DOS señoritas inglesas, desean alquilar sala muy bien amueblada, con pensión completa, baño caliente, teléfono, etc., en seria de poca familia, como únicas pensionistas, si fuera posible, Muy central. Por carta a "Distinguidas", este diario. M-p46v9

OFRECIDOS

ALQUILO sala o piecita amueblada, todo confort, casa familia; Sarmiento 2010. M-46v9

ALQUILO linda sala amueblada, casa poca familia; Tucumán 1792, piso 1o. M-46v9

ANTESALA ind., am., a matr. o cab., sin pen., b. c., tel.; B. Mitre 2123. M-46v8

ALQ. regia sala amueb., baño, teléfono. Del Carmen 711, esq. Viamonte, altura 1600. M-46v8

ALQ. sala y pieza amuebladas, con o sin pensión, todas comodidades; Tucumán 2026. M-46v8

ALQ. sala amueb. a matrimonio o cab., excelente pensión, baño, teléfono, Cerrito 607 (2o. piso de.). M-46v8

ALQ. sala amuebl., indep., a personas serias, todo confort; Uruguay 345, tercer piso. M-46v9

ALQUILASE sala y pieza amuebladas, con pensión, todo confort, teléfono; Pozos 126, 3o. T-46v10

ALQUILASE sala amueblada, con o sin pensión, calefacción; Esmeralda 589, 3er. piso. M-46v8

ALQUILASE sala y pieza amuebladas, pensión, baño caliente, teléfono; Lavalle 560, 2o. M-46v10

ALQUILO linda sala amueblada, baño, teléfono, pensión, otra interior, 1 $; Moreno 1612. T-46v12

ALQUILO sala amueblada, balcones a la calle, sin pensión, familia inglesa; Defensa 281. M-46v9

ALQUILO hermosa sala, y buena pensión, matrimonio o caballeros, baño, teléfono; Charcas 889. M-46v8

AVENIDA de Mayo 847, 3o., sala y dormitorio, amueblado, pens. in, salita, una persona, calefacción, alquilo. T-46v8

ALQUILO sala, pieza amuebladas, independientes, a caballeros, baño, teléfono; Victoria 1171, 4o., derecha. T-46v3

ALQUILASE salita amueblada, con o sin pensión, todo confort; Corrientes 1212, piso 3o. M-46v11

A personas distinguidas sala amueblada, pensión, confort, alquilo, regio aristocrático; Paraguay 1589. T-46v10

LQ. sala reg. amueb., excel. pens., bu ño cal., teléf., matrimonio o dos caballeros; Paraguay 1895. M-46v13

AVENIDA de Mayo 981, piso 4o., sala, alquilo amueblada, con pensión, matrimonio o caballero. T-46v8

ALQUILO sala amueblada, pensión familia, baño caliente, teléfono, matrimonio o caballeros; Salta 515. T-46v14

ALQUILO sala lujosamente amueblada a caballero, entrada independiente, teléfono; Lavalle 1198, 3o., derecha. T-46v8

ANTIGUA oficina "Alemany", Alsina 654. Proporciona habitaciones amuebladas (independientes); cualquier radio. P-46

LQUILASE sala bien amueblada, con pensión, a matrimonio, casa inglesa, con todo confort; Salta 191, 2o., derecha. M-46v9

LQUILASE en casa fila. sala lujosamente amuebladas, independiente, con o sin pensión; Sarmiento 1831, Dpto. 7. T-46v10

LQ. salita y dormitorio bien amueblado y pensión, casa todo confort, matrimonio o persona sola; Córdoba 969. M-46v11

LQUILASE, persona distinguida, espléndida sala bien amueblada, pensión primera; Cerrito 1003, 1o., izquierda. T-46v10

LQ. poca familia, dos salas, pieza bien amueblada, pensión primera, todo confort; Corrientes 1389, piso 3o., izquierda.

señor distinguido alquílase sala amueblada, único inquilino, todas comodidades, teléfono, no preguntar portero; Suipacha 512, 1o. dept. 2. T-46v10

LQUILO sala amueblada a caballero o matrimonio honrado, baño caliente, teléfono; Salta 191, p. 3o., derecha, ascensor. T-46

LQUILO sala amueblada a la calle, para matrimonio o dos caballeros, c. p., b. c., dos cuadras Loria, una Rivadavia; 24 de Noviembre 165. M-46

LQUILO sala, piezas amuebladas, pensión, matrimonio, 160 a 220 $, caballeros 75 a 90, baño, teléfono; Chacabuco núm. 140. P-46v8

LQUILO sala amueblada, junto al baño, en casa confort, a caballero distinguido, teléf., comodidades; Esmeralda 589, 4o. piso, derecha. M-46v8

LQUILO sala amueblada, pensión en casa de señora argentina, a persona decente, teléfono, baño caliente, precio módico; Corrientes 2006. T-46v10

LQUILASE sala bien amueblada, con todas comodidades, único inquilino, baño, teléfono, Tacuarí 131, 5o. piso, departamento J., ascensor. T-46v10

LQUILO regia sala independiente, con o sin pensión, a matrimonio o caballero, baño contiguo, teléfono; Cevallos 411, Dpto. A. T-46v8

LQUILO salas amuebladas, todo confort, teléfono, con o sin pensión, a matrimonio o caballeros; Esmeralda 517, 4o., izquierda. T-46v11

LQUILASE sala regiamente amueblada, con excelente pensión, casa honorable, familia de señor; Cerrito No. 452, 3er. piso. T-46v10

LQUILANSE dos salas amuebladas, juntas o separadas, con pensión, para matrimonio o personas mayores, referencias mutuas; Av. de Mayo 847, piso 6o. M-46v9

LQUILO sala amueblada, para matrimonio o caballero, con o sin pensión, todas comodidades, casa de familia vasca; Bmé. Mitre 1505, 2o. piso, alquílase. T-46v10

LQUILASE sala y salita regiamente amuebladas, baño caliente, teléfono, espléndida vista, con o sin pensión esmerada; Lavalle 1193, piso 4o., izquierda. M-46v10

LQUILASE en casa de matrimonio inglés, a matrimonio extranjero linda sala y dormitorio amueblados, comodidades, cocina, baño, agua caliente, etc., único inquilinos, Matienzo 2581, 1. Colegiales.

BELGRANO, alquílase una salita amueblada, precio módico; U. T. 2768; Cuba 1987. B-45

BELGRANO, barranca, José Hernández No. 1992, U. T. 4902, casa alemana. Se alquila una sala grande, bien amueblada, con excelente pensión, todo confort y calefacción. B-46v10

CALLAO 295, 5o., alquílase sala regiam. amueblada, independ., balcón calle, todas comodidades. M-46v8

CERRITO 453, 2o piso, regia sala amueblada, c. pensión, a pers. seria, casa belga. M46v9

CONGRESO, 1 c. subt., alq. sala indep., regiam. amuebl., a caballero; Sarandí 32. M-46v10

CALLAO Y SARMIENTO

Lo mejor de Bs. As., alquílanse regias salas, llenas de sol, pensión primer orden. Frecuentada por las familias más distinguidas de provincias SARMIENTO 1758

T-46v9

EN corta familia alq. sala amueb. a uno o dos señores; Paraná 300. M-46v9

EN casa de familia se alquila pieza o sala amueblada, con pensión. Referencias mutuas; Avenida de Mayo 1249, piso 2o. P-46v8

EN vestíb. fam. corta, may., alq. sala amuebl. toda comod. a señor o matrimonio, sin cocina, único, 1 cuad. subte. Medrano; Q. Bocayuva 61. SM-46v10

SALAS AMUEBLADAS CON O SIN PENSION

OFRECIDOS

EN lujoso piso alquilo sala elegantemente amueblada, teléfono, confort; Lavalle 1394, piso 6o. T-46v9

FAMILIA alquila sala amueblada, con pensión, a persona mayor; Córdoba número 2591. M-46v12

FLORES: 2 cuadras Rivadavia, familia extranjera alquila regia sala, con o sin muebles, óptima pensión, baño caliente; Bacacay 2170. T-46v9

INDEPENDIENTE, alquílase sala elegantemente amueblada, puerta al vestíbulo; Tucumán 1128, 4o. Depto. 7. T-46v8

INDEPENDIENTE, entrada directa, alquílase hermosa sala amueblada, baño anexo, calefacción; U. T. 5575 Mayo. T-46v11

LINDA salita amueblada, independiente, puerta contiguo, alquilo a señor; Cerrito 607, 1o., izq. T-46v9

LUJOSISIMA sala amueb., alq. a fam. o caballero, baño contiguo, calefacción, c. o s. pensión primera; Sarmiento 1721, Dpto. 4. M-46v8

MATRIMONIO solo, alquilo sala con todo confort, amueblada, único inquilino. U. T. 3142, Rivadavia. T-46v8

MATRIMONIO alquila salita bien amueblada, con o sin pensión, todo confort, personas serias; Florida 627; preguntar al portero. M-46v9

REGIA sala independiente alquílase a profesionales, matrim. o cab.; Bolívar 611. M-46v9

SALITA amueb., indep., alq., Talcahuano 451, 2o. piso, Depto. 4. M-46v9

SALA amueblada alquilo, a señores o matrimonio; Lima 1071. T-46v9

SE alquila salita amueblada, con pensión; Rivadavia 1216, 2o. piso. M-46v9

SALA amueblada, con o sin pensión, alquilo; Esmeralda 553, 3o., derecha. M-46v8

SALITA y pieza amuebladas, todo confort, se alquila; Matheu 166, piso 2o. T-46v9

SALA amueblada, independiente, alquilo a caballero; Viamonte 1384, 2o. piso. M-46

SE alq. en casa recién construída, regia salita amueblada, casa de fam., con todo confort; Juncal 2371. M-46v10

SALA o salita independiente, bien amueblada, casa confortable, alquílase a caballero; Callao 769. T-46v9

SALA regiamente amueblada, entrada independiente, alquilo; Lavalle 1158, piso 3o. T-46v12

SALA amueblada, con pensión, teléfono y con todo confort, se alquila; Cerrito 748. M-46v10

SALA amueb., baño cal., teléf., con o sin pens., precios módicos; Bmé. Mitre 1981. M-46v9

SALA grande, amobladas, y piecita, en casa honesta, se alquila; Venezuela núm. 1306. M-46v9

SALA y pieza amuebladas, se alquilan independientes; Cerrito 607, 4o., izquierda. T-46v9

SALA elegantemente amueblada, confortable, tranquila, alquílase a caballero; Lavalle 900, 4o., depto. B. T-46v9

SALA a la calle muy bien amueblada, contigua baño, alquilo, casa tranquila; Uruguay 572, 2o. piso. T-46v9

SALA grande, pieza amuebladas, alquila familia inglesa, pensión primera, 135 pesos; Maipú 789. T-46v9

SE alquila sala amueblada, baño calentador y frío, con teléfono; Bartolomé Mitre 1139, primer piso, derecha. M-46v3

SALA, dormitorio alquilo bien amuebladas, entrada independiente, juntas o separadas; Corrientes 1179, 4o. T-46v9

SALA alquilo, amueblada, con o sin pensión, baño caliente, teléfono; Méjico 926, piso 1o., derecha. T-46v13

SALA amueblada, con balcón al jardín, todas comodidades, alquílase casa extranjera; Moldes 1924. B-46v10

SALA y comedor amueblados, cocina, teléfono, 7648, Riv., familia alquila; Bdo. de Irigoyen 263. T-46v9

SE alquila sala con pensión, a matrimonio o dos señores, toda comodidad; Bolívar 292. M-46v11

SALA lujosamente amuebladas, indep., con o sin pens., para señor serio; Cerrito 453, piso 4o. M-46v8

SALA amplia para matrimonio, bien amueblada, con pensión, alquilo, referencias; Av. Mayo 847, 4o. piso. M-46v9

SALITA y pieza contigua al baño, confort, regiamente amuebladas, independiente, alquilo; Rodríguez Peña 69. T-46v10

SALA elegantemente amueblada a matrimonio u hombre solo, con o sin pensión, todo confort; Cangallo 1409, 2o. derecha. M-46v8

SALA alquilo, bien amobladas, todas comodidades, entrada independiente, teléfono, ascensor; Ayacucho 30, piso 4o., izq. T-46v9

SALITA independiente alquílase a señor solo, amueb., con o sin pensión, todo confort; Alberti 1295, 2o., U. T. 0194 Cuyo. T-46

SE alquila sala y pieza independiente, amuebladas, con o sin pensión, teléfono, baño caliente; calle Charcas 1586, 2o. piso. M-46v8

SALA regiamente amuebladas alquílanse a caballero distinguido, comida selecta, baño caliente, teléfono, inmejorable familia inglesa; Sarmiento 2521, 2o. piso. T-46v9

SALA alquilo, vista al río, amueblada, contigua baño, matrimonio o caballero distinguido, con o sin pensión; 25 de Mayo 611, 1o., Dpto. 3, 2o., ascensor. T-46v10

SALA y salita regiamente amuebladas, c. o s. pensión, familia o señor distinguido, teléfono, baño caliente; Callao 305, 1o., no confundir, no es casa de pensión. M-46v9

SALITA regiamente amueblada a caballero solo, independiente, todas comodidades, alquilo; Paraguay 1009, 2o., 120, esquina C. Pellegrini, U. T. 1200 Plaza. T-46v9

TUCUMAN 1393, piso 5o., alquilo lujosa sala amueblada, hay calefacción, todo confort. T-46v8

UNICAMENTE a persona distinguida, alquílase sala lujosamente amueblada, con o sin pensión, 200 $; Córdoba 1126, departamento A. M-46

LOCALES PARA NEGOCIOS Y DEPOSITOS

$ 0.70 cada 6 palabras

OFRECIDOS

ALQUILO por 100 $, parte de mi negocio y vidriera art. señora; Callao 737. M-47v8

ALQUILASE Sarmiento 2100, esquina Junín, local pequeño, sótano, piezas de 10 a 12. M-47v8

ALQUILO local y dependencias, garage o depósito; Filiberto 1733, tratar al 1736. M-47v8

ALQUILO espléndido local, esquina, Lavalle y J. E. Uriburu, ocupa Manuel Terrero y Cía., Cangallo 466. T-47v9

ALQUILO local nuevo, con departamento anexo, centro barrio comercial; Alejandro M. Cervantes 1320 casi esquina Av. San Martín 1511. T-47v8

ALQUILASE negocio general, 2 vidrieras, c. casa confortable, vestíbulo, comedor, 4 dormitorios, baño inst., agua cal. y comodidades, $ 350; Piedras 784-6; tratar de 12 a 15. M-47v10

GRAN negocio con sótano, completo, 10 por 50, alquilo; Viamonte 162. M-47v10

LOCAL nuevo se alquila, calle Libertad número 1235. M-47v9

LOCAL amplio, con sótano, se alquila; 8 Suipacha 674. M-32v10

LOCAL con dos grandes vitrinas, sótano; ver Entre Ríos 492. T-47v8

LOCAL espléndido; Alsina 1822, alquilo, 350 pesos. P-47v13

LOCAL dos pisos, 3000 mts.2, alq. M. de Oca 2237. Tratar Guanahani 565. M-47

LOCALES para negocio, amplios y modernos, Tacuarí 736-27, alquílanse, Banco Provincia. M-47v8

LOCAL alquílase, Santiago del Estero 250, actualmente ocupado; tratar 9 a 12, 15 a 19. T-47v8

LOCAL alquilo, entrada para auto, Vicente López 2254; tratar Cánning 3027, U. T. 3068, Palermo. T-47v8

LOCAL amplio, sótano apropiado para industria o depósito, comodidad familia; Jujuy 1464-66. M-47v8

LAS Heras 2172, hermoso departamento de 5 habitaciones, hall, baño inst., cocina económica, pieza serv., lavadero, c modidades. M-47v8

LOCAL para negocio nuev

PROFESORES DE MUSICA Y CANTO

OFRECIDOS

CON mucha práctica para leer a primera vista, se ofrece señorita para acompañar canto, instrumentos, dos pianos. Dirigirse a M. R. S., este diario. M-62v11

GUITARRA, profesora, Victoria 1994, piso 6o.; U. T. 3733, Rivadavia. M-62v jn. 30

GUITARRA, señorita diplomada da lecciones, Bmé. Mitre 1676, piso 2o., C.; U. T. 4050, Rivadavia. T-62v10

GUITARRA señoritas y niños, aires nacionales; Delia Sarabia, Rivadavia 2194, U. T. 3735 Riv. P-62v9

GUITARRA profesor Gascón, enseñanza completa, método moderno; Ayacucho 621; U. T. 6601, Juncal. M-62v20

GUITARRA, profesor Spinardi, enseñanza completa y elemental, especialidad aires nacionales, tangos, etc., en poco tiempo y a domicilio; Rivadavia 2542, Dpto. 1, U. T. 7879 Mitre. T-62v8

J. de Caro, 5 $ enseña en 2 meses piezas, en piano, violín, mandolín, guitarra, acordeón bandoneón, solfeo; Médico 2801. T-62v9

LOS profesores Arias dictan clases de solfeo, piano, violín, también a domicilio, presentan examen; U. T. 6091 Rivadavia, Lima 1111. T-62v12

PROFESORAS superiores piano, solfeo, medalla oro Williams, lecciones casa, domicilio; Cevallos 1746. A-62v11

PROFESORA piano, premiada Pallenmerts, Thibaud, Williams, lecciones, comprobantes; Pasco 272, U. T. 6796, Riv. P-62v12

PROFESORA prominente de piano, recién llegada de Europa, busca empleo para la tarde en cinematógrafo o buena confitería; dirigirse O. R. S. esta diarios. M-62v8

PROFESORA superior de piano y solfeo, de los Conservatorios Argentino y Tibaud Piazzini, da lecciones, prepara, presenta en cualquier conservatorio en concursos del Conservatorio Nacional; Solís 350, U. T. 5137, Mayo. T-62

ESCUELAS DE BAILE

$ 0.60 cada 6 palabras

ACADEMIA de baile Mastrangelo, lecciones personales, generales, para ambos sexos, 1$ y 2$ mensuales; Callao 157, U. T. 7409 Mayo. T-63v11

ACADEMIA de baile Callao 328, dirijase a la de más larga actuación, asegura su éxito, profesor Darago, enseña setiamente a familias, hora especial. U. T. 3332, Mayo. M-63v10

ACADEMIA bailes, Victoria 908. Unico método práctico explicat. que aprenderá en diez lecciones; invitole pruebe con primera lección gratis; única para principiantes, con salones individuales; antes de gastar su plata, visítenos; también atendemos domingos. Lección 1$. M-63v12

APRENDA A BAILAR
EN LA GRAN ACADEMIA
MIGUEZ
RIVADAVIA 1296
TANGO, CHARLESTON, FOXTROT
Señoritas, señores, antes de decidirse por alguna otra, háganos una visita. Nuestra mejor satisfacción es hacer de cada alumno un gran aprendiz y una garantía de perfecto bailarín moderno y elegante. No busque profesores anticuados, que le harán perder su tiempo y dinero, el número y atención que ponemos en la enseñanza, hace que hoy sea la escuela de moda y la más concurrida por todas las personas que deseen aprender con profesores modernos y económicamente. Salones para principiantes y familiares, abonos de instrucción completa hasta aprender a bailar, $ 40. Con orquesta típica. Atiende personalmente profesor Miguez, todos los días de 10 a 24; U. T. (38) 7896 Mayo. T-63

ACREDITADA ESCUELA DE BAILES
CORRIA Y COLT
Salta 148
ESPECIALIDAD CHARLESTON
Para aprender a bailar como para practicar las novedades de los bailes no busque otra igual en antigüedad y concurso en la enseñanza. Infórmese debidamente antes de perder el dinero y, lo que es más sensible, el tiempo, si quiere aprender a bailar. Nadie ignora que el profesor de baile si instruído es también en música, será el más capacitado para la enseñanza, como sucede en esta escuela. La constancia, seriedad y nombradía de sus directores son la mejor garantía del éxito de los alumnos que nos honran. Por ello, en pocas lecciones y más económicamente que en otra parte, conseguirán lo que desean. Hasta aprender a bailar, $ 40. Se atiende domingos y feriados. Horario: de 9 a 24. Atienden personalmente a sus alumnos sus directores: Rafael Corral y Srta. Luisa Coly, Salta 148, U. T. 1360, Rivadavia. M-63v11

ESCUELA de baile "Herrera". Prof. del Club Pueryredón, Mar del Plata; Plata, Hotel y Club Argentino. A domicilio solamente, clases privadas. Bmé. Mitre 1282, U. T. 5830, Rivadavia. M-63v11

PROFESORES DE BAILES

$ 1.00 y $ 0.40 cada 6 palabras

OFRECIDOS

BAILES modernos, tango, charleston, etc. La profesora Srta. L. Coly da lecciones individuales 11 a 18, en su casa particular, Conde 1620, Belgrano, U. T. 5907 Belgrano. M-64v13

PROFESORA enseña correctamente bailes modernos en sus lecciones individuales; Paraguay 1909. M-64v15

PIANOS, PIANOLAS, ROLLOS Y LIBROS DE MUSICA

$ 1.— y $ 0.70 cada 6 palabras

OFRECIDOS

AUTOPIANO fino, nuevo, 88 notas, con el mejor aparato que se conoce, de 2400, vendo $ 1600; Bmé. Mitre 1857. P-67

PIANOS a precio de importación, facilidades de pago; Pricko y Cía., Talcahuano 155. T-67v16

PIANO crucjado, lujoso, vendo, doy Victrola 80, piezas 60; Rivadavia 2142, depto. 2. T-67v9

VENDO pianola poco uso, con 89 rollos; Estados Unidos 2906, altos 5, piso 2o. T-67v9

400 pianos nuevos, alemanes, 600 $ menos que otra parte, casa importadora, Quadracci, Medrano 517. M-67v9

GRAMOFONOS, DISCOS, ACCESORIOS Y REPUESTOS

$ 0.80 y $ 0.50 cada 6 palabras

LA "Gil", el médico de fonógrafos, victrolas, membranas, compone, colosal surtido de repuestos; B. de Irigoyen 413. M-68

COMPOSTURAS de ortofónicas, Victrolas y fonógrafos, Ward mecánico experto; Salta 676. M-68v11

DISCOS Víctor, Nacional, Electra o Columbia, paga Ward; Salta 676. M-68v11

DISCOS compro y cambio, "Casa Gil", paga el más alto precio, acepta Columbia; B. de Irigoyen 413. M-68

DISCOS andaluces el mayor repertorio en América del Sur, ofrece Casa Chica; Salta 676. M-68v11

DISCOS desde 0.50, sobres para los discos 25, 27 y 30 centímetros, ofrece Casa Chica; Salta 676. M-68v11

HIPOLITO Lázaro, María Barrientos, últimas grabaciones, ofrece Casa Chica; Salta 676. M-68v11

VICTROLA lujosa, con tapa, 80 piezas, vendo 60 $; Rivadavia 2143, dep. 2. T-68v11

ANUNCIOS VARIOS

$ 0.70 cada 6 palabras

A. Agar Prince, detective privado, muy práctico, corresponsales internacionales, Sarmiento 1479; Mayo 6959. T-69v15

AGENCIA informaciones general, Galliardo, jubilado de la Policía de Investigaciones; Lavalle 1429, patentada. A-69v10

A. BIDEGARAY, auxiliar Judicial, Investigaciones, informes, vigilancia, averiguación; San Martín 522; U. T. 3552, Retiro. T-69v20

AGAR Prince, detective particular. Investigaciones, informes confidenciales, absoluta seriedad y reserva; Sarmiento 1478, 9 a. 20 hs. T-69v15

COMPRO lancha casco marino, oferta detallada a Isleño, este diario. M-69

COMPRO estampillas, colecciones y lotes, pago bien; Libertad 226. M-69

COMPRO 2 plateas Colón algunas funciones gran abono; U. T. 7132 Juncal. T-69

CAJA Popular de Ahorros de la Provincia de Buenos Aires.—Aviso importante.—Se hace saber a los señores Agentes y al público en general, que desde el Certificados de esta Caja Popular de Ahorros, de emisiones que no serán sorteados, de acuerdo con la ley recientemente sancionada por la Honorable Legislatura, prohibiendo la venta y circulación de éstos, que deben presentarse a esta Institución, a efectuar la devolución de los mismos, para que les sea abonado su importe, dentro del plazo de ciento veinte (120) días a contar desde la fecha de la primera publicación de este aviso, vencido el cual no se atenderá reclamo alguno.—La Plata, 1o. de junio de 1927.—Mario J. Obieco, secretario general. M-111v17

SE avisa a los que tengan restos en el sepulcro de la familia de Ramón Alvarez de Toledo, sito en el cementerio del Norte, sección Pilar, letra A., Nos. 20 y 21, que deberán retirar dentro de los cinco días a partir de la fecha, de lo contrario serán cremados y sus cenizas colocadas en el osario. M-112v8

ANUNCIOS VARIOS

LOTERIA Nacional, tomo en alquiler decenas; Bacacay 3599. M-69v11

TEATRO Colón, 2 plateas fila 17, punta de bancos, abonos sábados nocturnos, se transfiere por luto a precio de boletería; U. T. Juncal 1005. T-69v8

LIBROS NUEVOS Y DE OCASION

$ 0.60 y $ 0.50 cada 6 palabras

LIBROS de todas clases compro; Corrientes 1315, U. T. 2541, Mayo. M-71

LIBROS de Derecho, historia americana, obras antiguas, compro al contado. Librería Suárez, Libertad 236, U. T. 1201, Rivadavia. M-74v10

PARTERAS DIPLOMADAS

$ 0.50 cada 6 palabras

A. Fernanda, embarazos, partos, pensionistas; E. Ríos 528. A-73v23

ATIENDE Pellarolo embarazos, partos, recibe pensionistas; Sarmiento 2972. T-73v29

A embarazos, partos 18 $, pensión 2 $ por día, partera; Independencia 1377. T-73v30

A partera ex jefe Hospital Rawson, pensionista, sin chapa; Garay 1484, U. T. 7295 B. O. T-73v10

ALOMBRAS, arreglo y coloco barato simo, burletes para puertas, U. T. 6625, Juncal; Santa Fe 2989. M-73v11

A Letizia Tarditi, embarazos, partos, pensión y médico; Moreno 2575, U. T. 6483, Mitre M-73v jul. 6

ALCORTA, partera, atiende todos los casos, embarazos y partos, recibe pensionistas; Alsina 1747. M-73v13

A Gallardo Sara, especialista todo caso; Jorge Newbery 1566, esq. venida Vértiz. B-73v-jl.3

A partera Espinosa, especialista en todos los casos, pensión, U. T. 4209, Rivadavia; Piedras 654. M-73v11

A partera Hospital Rivadavia, recibe pensionistas, consultas gratis, sin chapa; Charcas 2127. T-73v9

A partera cons. gratis, pens.; U. T. 2637, Avenida; Perú 522. M-72v15

A Zepurnaya, partera, especialista casos, pensionistas, ciudad, campo; U. T. 4290, Mitre, Pueyrredón 583. T-72v7

A PINORI, PARTERA ESPECIALISTA, recibe pensionistas, precios módicos. U. T. 0248, Mayo, sin chapa; Tucumán núm. 1622. T-73v30

A MATRAIN, partera especialista, profesora Madrid, Bs. Aires, atiende todo caso, rápido, pensionistas, ciudad y campo, consultas gratis; Piedras núm. 535. M-73v6

BE. Ortiz, partera del Hospital Alvear, ex Rawson, consultas, partos, especialidad, recibe pensionistas, Rincón 252; U. T. 6109, Mayo T-73v30

CHIESA, partera hospital Clínicas, embarazos, pensión, precios módicos, sin chapa; Sarmiento 1312. M-73v11

IRENE D. de Biacchi, partera, recibe pensionistas; U. T. 2651, Palermo; calle Charcas 3322. B-73v30

IRAOLA, partera, cons. gratis, pens.; U. T. 1513, Plaza, Paraguay 1247, sin chapa. M-73v15

LOPEZ, partera, embarazos, partos $ 18, pensionistas $ 2; Bmé. Mitre 4489, U. T. 0190, Almagro. M-73v8

MONTI, partera ex Hospital Durán, Alvarez, pensionistas, consulta gratis, U. T. 0763, Juncal; Charcas 1986. M-73v. qn. 29

MALERBA, partera jefa maternidad de Turín, Bs. As., pensionistas, precios módicos, tiene médico, consultas gratis, Méjico 1229, sin chapa. A-73v12

RIZZO, partera Hospital Alvarez, consultas gratis, pensión, higiene, sin chapa; Maipú 792. T-73v10

PARTERA, atiende con esmero, recibe pensionistas del campo y ciudad; Pirelles 2650. M-73v10

PARTERA especialista, reservada, consultas gratis, seriedad, San Lorenzo número 330. M-73v14

PROFESIONALES DIVERSOS

$ 0.90 cada 6 palabras

OFRECIDOS

DIVORCIOS en Montevideo, tramito sin cobrar adelantado; Welss, Av. de Mayo 1126. M-74v20

DIVORCIO, Montevideo, sin cobro adelantado, pida prospectos; Francisco Gicca, Corrientes 435. M-75 v. jn. 30

DIVORCIOS absolutos, pudiendo contraer nuevo enlace Montevideo; Clérici, Callao 716, U. T. 4225, Juncal. T-74v22

RICARDO PONSATI, traducciones, Balcarce 169; U. T. 4070, Avda. M-74

TESTAMENTARIAS, ejecuciones hipotecarias, cobros judiciales de cuentas, quiebras y concordatos, consultas gratis y asesorandas por letrado. Concurran Oficina Jurídica Vinelli, San Martín 345. M-74v10

OFICIOS DIVERSOS

$ 0.40 y $ 0.25 cada 6 palabras

PEDIDOS

¡OJO! Aprendiz peluquero que sepa afeitar bien, necesito; Andalgalá 2515, N. Mataderos. Kp-75

OFRECIDOS

ALFOMBRAS colocO y arreglo barato; mo; llamen U. T. 1799 Juncal; Santa Fe 2548. B-75v11

ALFOMBRERO, tapicero, arreglos y colocaciones, precios en caminos de escalera, U. T. 38 Mayo 1779. M-75v9

ALFOMBRAS, arreglo y coloco barato simo, burletes para puertas, U. T. 6625, Juncal; Santa Fe 2989. M-75v12

ADORNOS para fiestas, altares para casamientos, casa Rivelli, Belgrano 1683; U. T. 2634, Rivadavia. M-75v8

AFINAMOS pianos, compostumas, garantizadas, a plazos, U. T. (37) Rivadavia 5343, Venezuela 634. T-75 v jl. 6

ALFOMBRAS, toldos, cortinados, arreglos, colocaciones, Casa Guerrero Carlos Pellegrini 311; U. T. 5940, Mayo. M-75v

ALCOCHADOS de plumas se forran, con respiradores de seda, satinés, últimos gustos, Fca. Nacional, Charcas 1365, U. T. 2152, Plaza. M-75v30

A COLCHADOS, compostumas diversas, precios módicos, llamen a antigua fábrica U. T. 5671 Juncal, Puyrredón 1033, antes de Córdoba, Fabricamos, refaccionamos módicamente. T-75v18

A VISAMOS al público y a nuestra distinguida clientela que la oficina Central de la Escuela Taller del Divino Rostro, Balcarce 750, queda abierta desde el 1o. de abril de 9.30 a 13 y de 14 a 19 horas todos los días hábiles. Se previene que acaban de recibir gran surtido de muebles antiguos y las últimas novedades de París.
A las señoras que se atiende el pedido de encuadernaciones y encargos de cerámica.
U. T. 4193 de Juncal
TALCAHUANO 750
M-75 perm.

BURLETE y cortinados coloco baratísimo; U. T. 3307, Juncal. Beruti 2357. T-75v11

BURLETE para puertas y ventanas, coloco barato; llame U. T. 1799 Juncal; Santa Fe 2548. B-75v11

CARPINTERO se ofrece, coloca pisos, puertas, recuadros y arreglos; Gutiérrez 3917, Palermo. A-75v8

FABRICA de fundas para muebles y pianos, U. T. 7053 Rivadavia, Tucumán 150. T-75v11

FUNDAS sala 10 $, planos 4, corto, coso, refacciones, tapicería, colocación cortinados; Cevallos 445, U. T. 2475 Rivadavia, Casa Ayuste. T-75v11

FUNDAS para toda clase de muebles, lindas creonas, juegos de sala en bombasí a 20 $, piano 5 $; corto, coso, tapizo muebles; voy a domicilio; Bado, Vlamonte 1561; U. T. 4264, Juncal. M-75v30

FUNDAS:
¿Quereis conservar vuestros muebles?
Mandad hacer las fundas a la antigua casa "La Marquesita", de Manuel Ruz, sucesor de José Despax, Uruguay 122, U. T. (38) 2256, Mayo. M-75v13

NO tire el elástico de su cama. Por poco dinero cambiamos tejidos, pintamoslo, dejándole nuevo. Fábrica de elásticos, camas, colchones, cotines y colores distintos, hilo belga, 110 ancho, $ 1.50 el metro. Solicite muestras, U. T. 2326, Belgrano; Av. del Tejar 2601 esq. Monroe 3099, Casa Gruss.

OFICIAL pintor autos, con manejo de máquina Ducco, se ofrece; Rivera número 1885. A-75v10

SE limpian, colocan y guardan en depósito, alfombras y cortinas; Puyrredón 684, U. T. 5176, Mitre. M-75v3

SASTRERIA Lavalle 578, U. T. (31) Retiro, 1685, se dan vuelta y reforman trajes y sobretodos, ya a domicilio. T-75v11

TAPICERO baratísimo y competente; U. T. 3307 Juncal, Beruti 2357. T-75v11

OFICIOS DIVERSOS

OFRECIDOS

TAPICERO baratísimo, llame U. T. 1799 Juncal; Santa Fe 2548. B-75v11

TAPICERO especialista, llame U. T. 6625, Juncal; Santa Fe 2989. T-75v11

TAPICERO, compostumas, U. T. 2626, Charcrita; Padilla 1051. B-76v jn. 23

TAPICERO decorador, ex Thompson, U. T. 6625, Juncal; Santa Fe 2989. T-75v11

TAPICERO, va a domicilio, ciudad y campaña, hace toda clase trabajo del ramo; U. T. 1441, Mayo; Pasco 12. M-75v10

TAPICERO especialista, en cortinados y muebles, arreglos, etc.; llame U. T. 1799 Juncal, Santa Fe 2548. B-75v11

TAPICERO decorador, ex Maple, muebles, cortinados, arreglos; llame U. T. 1799 Juncal; Santa Fe 2548. B-75v11

TAPICERO Chiappe, refacción muebles en general, cortinados, Río Bamba 276, U. T. (47) 0160, Cuyo. T-75v11

TAPICERO, decorador, muebles, cortinas, arreglos; U. T. 0742, Belg., Cabildo 2302. B-75v12

TAPICERO, artista en general, confianza, Mansilla 2830, entre Anchorena y Larrida, U. T. 6485, Juncal. T-75v10

TAPICERO francés, cortinados, muebles, colocaciones de cortinas, p. reducido; Godoy Cruz 843, U. T. 6861, Charcrita. M-75v13

TAPICERO, refacción muebles, colocaciones cortinados, fundas, barato; U. T. 71, 0347, Palermo; Gorriti 4624. T-75vjul30

TAPICERO ex decorador de Thompson, construyo y reformo, todo caso, barato; A. Renes, Charcas 1590, U. T. 7480 Juncal. M-75v1

TAPICERO, especialidad compostumas, trabajos por encargo, sillas comedor, juegos confortables tapados, sillones confortables; U. T. 2626, Chacrita, Padilla 1051. B-75 vj19

TAPICERIA francesa, sillones confortables, 85 $, divanes con almohadones 70 arañas madera, repisas, comoditas y gran variedad muebles sueltos. Se aceptan trabajos por encargo, precios módicos Esmeralda 798, U. T. 1369, Plaza. M-75v

VIDRIERO de confianza, baratísimo, Warnes 879, U. T. Chacrita 1338. T-75v12

VIDRIERO: vendo, coloco vidrios, cristales, espejos, $ 8; Cangallo 1830; U. T. 0591, Mayo. T-75vjl.1

YESERO se ofrece, compostumas y nuevo; Bogotá 868, U. T. 3850, Flores. M-75v

EMPRESAS DE LIMPIEZA Y LUSTRADORES DE PISOS

$ 0.50 y $ 0.30 cada 6 palabras

OFRECIDOS

A 1.50 encero, limpio casas hoy; Callao 157, U. T. 7409 Mayo. A-76v11

A Paramount, lustra pianos y muebles finos, casa seria; Garay 433, U. T. 6816, B. Orden. M-76

A de Simone lustra muebles y pianos, especialista; Solís 131, U. T. 0013 Rivadavia. A-76v11

A encero pisos, limpio casas, lustro muebles; Cabildo 1932, U. T. 1087 Belgrano. T-76

A 2 encero pisos, limpio casas, lustro muebles; Rivadavia 3793, U. T. 0805 Almagro. A-76

A encerar pisos, limp. casas, abonos; Sgo. Estero 222, U. T. 597, Rivadavia. M-76v10

A $ 1.50 encero, no marca pisadas, cera virgen y aguarrás, tomo abonos, pruebe, Paraná 906; U. T. 4810, Juncal. T-76v10

A La Diagonal, encera pisos, parquet, limpia cinematógrafos, teatros y casas, Juncal 1950; U. T. 0747, Juncal. M-76v10

A guarrás, cera virgen, encero pisos 1 y 1.50 $, especialista en parquet, hoy mismo; U. T. 7838, Mayo, Talcahuano 63. M-76

A La Profiláctica, abónese para limpieza de cloacas, patent Thompson y Ud., desolimado, electricidad, U. T. (41) 2901, Juncal; Córdoba 1537. A-76v9

A domicilio lustro, comp., cambio color muebles importados, pianos, antig., tinto cuernos, carácter Thompson y Ud., precios certif., U. T. 2200, Chacrita; Lavalle-Ja. 966. M-76v11

ANTIGUA Anglo-Argentina, encera pisos, saca parquets, limpia casas, toma abonos, precios módicos, la casa respecto de los trabajos, personal competente, calle Arenales 1945; U. T. 6196, Juncal. M-76v11

A lustro, compongo muebles ingleses, cambio color pianos, a domicilio, ebanista Juan Ruggia, certif. Thompson y Nordiska; San José 1070, U. T. 2756, Orden. T-87v9

A $ 2 por pieza encero, lustro pisos, parquets, con cera y aguarrás, lustro muebles, pianos, limpieza de casas, trabajo garantido. Empresa más antigua de Santa Fe 2478; U. T. (44) 4490, Juncal. T-76v12

A LA MEJOR EMPRESA
Para limpieza de casas y lustrado de pisos, dirigirse a Santiago, Lagos, portero del edificio, Libertad 1240, dept. 19; U. T. (41) Plaza 1605. M-76

CASA Asín 1 y 2 $ encera pisos, limpio casas barato, lustramos mueb.; U. T. 0870 Palermo o 2573 Corrales, Paraguay núm. 4222. M-76v8

CASA Parada y Cía., limpia casas, encera pisos, todos colores, limpia cocinas, coloca alfombras, especialidad lavado persianas, precios sin competencia. Medrano 1224, U. T. 5895, Palermo. T-76v8

ENCERO pisos, colores finísimos, Callao 162, U. T. 5634, Rivadavia. M-76v10

ENCERO pisos $ 1, limpio casas; Rivadavia 5543 y 7561; U. T. 2659, Flores. T-76v11

ENCERO pisos, no marca, limpio casas, Rivadavia 5105 y 7407; U. T. 2659, Flores. T-76v12

ENCERO, rasqueteo toda clase pisos, 1 peso pieza, tomo abonados por mes, Lima 816; U. T. 3445, B. Orden. M-76v10

ENCERO 1.50 $, raspo parquets, limpio casas, ustro muebles, esta casa, viene, U. T. 7223, Mayo; Belgrano 1935. T-76v10

ENCERO pisos 1 $ pieza, con aguarrás, cera virgen, toma abonados mensualmente; Deán Funes 491, U. T. 7164, Mitre. M-76v10

ENCERO pisos, parquets, limpio casas, abonos mensuales, material de primera calidad, precios económicos, Guido 1565, U. T. 1573, Plaza.

ENCERO pisos con aguarrás, por 1 y 2 pesos, con 1 y 2 manos, se encarga parquets y todo arreglo, igual nuevo, U. T. 0188, Almagro; A. Berro 4101. M-76v9

ENCERO desde $ 2 pieza, limpio casas barato, lustro muebles; Lavalle 1565, llame U. T. 0870 Palermo, o 2573 Corrales, Paraguay 4222. B-76v11

ENCERO pisos y parquets, no marca pisadas, limpieza de casas, lustro muebles; José E. Uriburu 830, U. T. 1340, Plaza. T-76v11

ENCERADOS pisos y limpieza general, los mismos interesados llame, pues somos cerá, U. T. 0464, Juncal; Billinghurst 1247. M-76v8

LUSTRO desde 15 $ juego, arreglo, ex oficial Thompson, pianos; U. T. 0704, Mayo.

LA Higiénica encera, rasquetea pisos, cera virgen, desde 1.50 $, limpio casas en general; Pueyrredón 749, U. T. 1337 Mitre. T-76v11

LA General de Limpieza, limpia casas, encera pisos, toma abonos, precios módicos, U. T. 0864, Plaza; Seaver 2690. M-76v10

LA Flor de Palermo desde 1.50 encera pisos, lustra muebles, limpia casas, rasquetea pisos; Paraguay 4598, U. T. 6110, Palermo. B-76v11

LUSTRO, muebles, cambio color, pianos, fábrica refacciones, carpintería en general, baratísimo, ex oficial Thompson, U. T. 23 B. Orden 4839, San Juan 1. T-76v11

LA Zamorana, encera pisos, especialidad limpia alfombras con máquina absorbedora, se va domicilio; Moreno 1364, U. T. 2477 Mayo. T-76v11

LA Franco Americana, de Emilio Bolt, za casas nuevas y viejas, rasqueteo, cerado de pisos, toma abono; Sulpacha 837, U. T. (41) 0123. M-76v14

LA Marselesa, la mejor empresa encerados de pisos, limpieza de casas, abonos mensuales, G. Barthelemy, Córdoba 710; U. T. 0184, Retiro, Coop. T. 407, Central. T-76v. jn. 20

LA Nacional Española, es la mejor empresa para encerar y rasquetear toda clase pisos, con cera virgen, limpieza casas, limpieza general casas y obras, servicio especial, acordamos abonos; Solís 333, U. T. 4213. M-76v9

LA Cumplidora, los dos hermanos, la mejor empresa, encera, rasquetea pisos, parquets $ 1.50 pieza; aguarrás, cera, no marca pisadas, limpia casas, coloca alfombras. Piden presupuestos, oficiales competentes, casa de confianza. Pruebe. Santa Fe 1934, U. T. 0324 Juncal. T-76v11

LA Paz, la empresa más importante para rasquetear y encerar toda clase de pisos a 2 $ por pieza, limpieza de casas y negocios muy barato, materiales especiales y oficiales competentes; Bolívar 682, U. T. 3860 Avenida, y San Blas 4407, U. T. 4066, Palermo. B-76v7 Julio

COMESTIBLES, BEBIDAS Y ARTICULOS DE ALMACEN

$ 0.60 cada 6 palabras

VENDO mermelada de frutas surtidas y dulce de membrillo de la calidad; Leiva 4023, U. T. 0380, Chacrita. T-81

HALLAZGOS Y EXTRAVIOS

$ 0.90 y $ 0.50 cada 6 palabras

ARO extraviado, agradeceré y buena gratificación quien devuelva aro perdido domingo 5 del corriente entre las horas 11 y 12 en trayecto Saavedra y Victoria al Teatro Comedia; ocurrir Saavedra 138. T-85

EXTRAVIADO, domingo en Parque Japonés, reloj pulsera señora de oro y platino. Se gratificará a quien lo entregue San Martín 365. T-90v9

EN el interior de un auto se dejó olvidado un paraguitas, se ruega devolverlo a Cánning 2353, se gratificará muy bien. T-85

GRATIFICARE 50 $ quien devuelva o dé noticias de un loro que se voló el 25 corriente; 2; Sarmiento 1721. T-85v9

PERRITA blanca, pequeña, con capita, se ha extraviado, Montevideo 675. Se gratificará bien su devolución. M-89v9

PULSERA perdida, zafiros y brillantes, trayecto Talcahuano y Córdoba a Viamonte, Callao, de allí a iglesia del Pilar, se gratificará a quien la devuelva; Talcahuano 944. T-85v8

SE ha extraviado pulsera de zafiros y brillantes en forma cinta, el sábado a la noche, en el Teatro Colón o inmediaciones, gratificaré a quien la devuelva; Defensa 1159. A-85v8

VALIJITA marrón, olvidada en auto alquiler la noche del viernes 27 de mayo, contiene ropa masónica, gratificación a quien entregue en Consejo Departamento de Tracción, Florida 783. M-85

PERSONAS BUSCADAS

$ 0.80 cada 6 palabras

JOSE Magdaleno Rivero, desea saber el paradero de su hermana Olimpia Isabel Rivero; dirigirse Junín 1065, Bs. Aires. M-86v9

PAJAROS, PERROS, AVES DE CORRAL Y AFINES

$ 0.50 y $ 0.40 cada 6 palabras

OFRECIDOS

AVICULTURA INDUSTRIAL
"La Justina". Planteles ganadores, primeros premios de alta postura. Ministerio Agricultura. En venta 5000 aves Legohrn y Rohde Island. Exposición permanente, Mendoza 2801, Rosario. M-87v13

A renovar sangre en sus planteles. Recuerde que ofrecemos en todas las razas los mejores gallos, pollones y pollos de la más alta calidad y variada corriente de sangre. Veterinaria Standr. Sección Avícola, Sarmiento 1476, criadores y agentes de los más afamados criaderos del país. T-87v8

CACHORROS de caza puros, hermosos ejemplares, Foxterrier, Bulldog, Terranova, Pollela, Coll y otras varias razas de lujo y guardia, y toda clase aves a precios reducidos; Constitución 1151. M-87

CACHORRITOS Foxterrier muy especiales, gatitos Angora hijos de campeón, cachorros Pelicia 10 $, canarios belgas potos y gran surtido de pájaros a precios muy baratos; Pajarería El Ruiseñor, Moreno 736, U. T. 38 Mayo 7799. M-87v10

CACHORROS y perros finos de las mejores razas, criados en la casa de nuestro propio criadero, aves finas de corral. Palomas, Loros, Gatos y Pájaros cantores extranjeros y del país, a mitad de precio que otras casas. La Gran Canaria. Moreno 734. M-87v30

CRIADERO Florida, de M. A. Calero, cultiva las razas más productivas: Rhode Island, Red y Leghorn blanco, puras, reproductores a 20 y 15 $ c|u, huevos para incubar a 5 $ la doc., se remiten al interior pedidos; Maipú 624, Capital. M-87v15

GATITOS Angora, de color y blancos, vendo; Talcahuano 21, camisería. T-87

GATITOS de Persia, hijos campeón este año, vendo, se encastan gatas; calle Aráoz 2937. T-87v10

INCUBADORAS y criadoras: No pierda tiempo en esperar dudosos, compre las Chanteclair y tendrá las mejores del mundo. Catálogo Crisdero Chanteclair, Cangallo 731. T-87v11

LEGHORNS del establecimiento La Constancia, de considerable stock en venta, precios muy convenientes, Eduardo Scarnichia; Ordóñez, F. C. C. A. M-87v9

PERRITO pekinés, Pomerania, lulú miniatura, bulldog, gatos Angora, vendo; Belgrano 2986. T-87v8

PESCADITOS colores, preciosos, vendemos, criadero Neptuno, Charcas 2606, U. T. 2100, Juncal; casa particular. T-87v9

THE NATURALIST
Talcahuano 149 U. T. 3562 Mayo
La casa más importante de la América del Sur en su género. Pájaros extranjeros del país, gran variedad de animales salvajes, perros y gatos de raza. Visite nuestro gran hall. Consultorio veterinario. T-87v17

PINTORES, EMPAPELADORES Y AFINES

$ 0.40 cada 6 palabras

OFRECIDOS

A empapelar 15 $, vendo 0.30 rollo, pinto; Junín 640, U. T. 3602 Juncal. T-89v10

A mitad precio pinto, empapelo, papel 0.30 rollo; Cangallo 3451, U. T. 1598 Mitre. T-89v10

A 8 $ empapelo, albañilería, óptimas referencias; Larrea 418, U. T. 2479 Flores. T-89v9

A empapelar desde 7, pintor, albañil, yesero, prontitud; U. T. 1199, Mitre; Belgrano 2555. T-89v9

A pintar, empapelar, blanquear, mitad de precio; llamen U. T. 1217 Plaza, Cerrito 730. T-89v11

A precios baratísimos pinto, empapelo, blanqueo, refacciono casas, vendo papel desde 0.30 el rollo; Chacabuco 968, U. T. 6217 B. Orden. T-89v11

EMPAPELO, pinto, blanqueo, refaccino casas, Belgrano 2681; U. T. 7641, Mitre. M-89v9

EMPRESA pinturas, blanqueos y empapelado imitación papel, barato; U. T. Mitre 8641, Corrientes 3551. T-89v10

EMPRESA de pintura, decoraciones, refacciones, empapelados, albañilería, Av. Alvear 1424; U. T. 0497, Juncal. M-89v11

EMPRESA de pinturas, blanqueos, refacciones, imitaciones y en general; pidan presupuestos, Arenales 2601, U. T. 5090 Juncal. T-89v8

EMPRESA de pintura, blanqueo, empapelado, albañilería, se atiende ciudad y campaña; Jiménez, Arenales 1174, U. T. (37) Plaza. M-89v10

OJO, pinto, blanqueo, empapelo, imitación papel, barato, U. T. (47) 1551, Cuyo; Junín 528. T-89v11

PINTO, blanqueo, empapelo, 15 $, con papel; U. T. 5469 Juncal, Soler 3210. M-89v11

PINTURA, empapelados, blanqueos, precios módicos, Amenábar 527; U. T. 4551, Belgrano. T-89v14

PINTO, empap. 15 $ c. pap., refac. casas, barato, U. T. 7526, Mayo; Talcahuano 1o. M-89v10

PAPELES pintados modernos, desde 0.40 el rollo, vendo; Belgrano 2100; U. T. 5527, Mayo. T-89v14

PINTURA, emp., alb., ref., casas, mitad precio; U. T. 8033 Flores, Terrero 1050. T-89v9

PINTO, blanqueo, empapelo, albañilería, muy barato; Junín 347, U. T. 1255, Cuyo, A. Miliman. T-89v11

PINTO casa, puerta $ 1, pieza $ 3, empap. $ 2 por pieza; Bmé. Mitre 4489; U. T. 0190, Almagro, López. M-89v8

PINTO, blanqueo, refac. casas, empap. 15 $ con pap.; U. T. 5853, Mitre, Paso 361 M-89v8

PINTO, empapelo, refac., mitad precio, U. T. 0013, Riv., almacén. M-89

PINTURAS, empapelados, imitaciones varias, albañilería, yeso, muy barato, Moreno 902, T. 3867, Mayo, Lorenzo. M-89v10

PINTURA, casas, locales, blanqueo, empapelo, piezas, presupuesto rápido; Venezuela 1364, U. T. 2477 Mayo. T-89v11

PAPELES pintados recién recibidos, últimas novedades, altas creaciones, desde $ 0.35 el rollo; Cabildo 1616, U. T. 5083 Belgrano. T-89v11

PROPIETARIOS: por cualquier trabajo pintura, empapelado, blanqueo, refacción de casas, albañilería, pidan presupuestos; Cevallos 1450, U. T. 2932 B. Orden. T-89v12

CONSTRUCCIONES Y ALBAÑILES

$ 0.50 y $ 0.30 cada 6 palabras

OFRECIDOS

A Francisco Visalli, empresa constructora; Orán 260-62, U. T. 3272, Mitre. T-90v30

ALBAÑILERIA, cloacas, casas, por empresa alemana; Venezuela 1606, U. T. 1255, Mayo. T-90

A CUDA usted por sus planos, trám, Banco Hipotecario y Municipalidad, Victoria 571. T-90v12

A Francisco Visalli, construcciones, refacciones, obras sanitarias, carpintería y pinturas, casa fundada año 1900; Liniers 150, U. T. 3272, Mitre. T-90v30

A propietarios, construyo o refaccino casa al contado o por cuotas mensuales, pidan presupuestos gratis sin ningún compromiso al constructor; Mansilla 3523, U. T. 4066, Palermo. B-90v7 Julio

CONSTRUCCIONES Y ALBAÑILES

REPUESTOS Y ACCESORIOS

$ 0.90 y $ 0.60 cada 6 palabras

PEDIDOS

A empleados nacionales construyo casas de todo estilo, haciendo trámites gratuitos, dejo en 2a. hipoteca lo que no acuerda el Banco Hipotecario; San Martín 92, escritorio 7, U. T. 1966 Avenida de 14 a 18. T-90v8

CONSTRUCCIONES, ref. de casas, pintura, mitad precio; U. T. 3038 Flores, Terrero 1050. T-90v

CLOACAS se construyen, se dan facilidades; Rivadavia 10699, U. T. 437 Liniers. T-90

CAPATAZ de obra, con diploma y buenos certificados, se ofrece; diríbone número 976. M-90v8

CONSTRUCCIONES, refac., cloacas y pintura a pagar de 5 a 20 años; A. Spinosa, Victoria 724, U. T. 2922, Mayo. T-90v12

CONSTRUYO o refacciono casas por cuotas mensuales, pagando por mes $ 9 cada mil. Solicite presupuestos gratis. Teodoro A. Vinelli, San Martín 345. M-90v10

PLANOS y proyectos de cualquier clase, a precio módico; Av. de Mayo 840, escrit. 10. T-90v9

PROPIETARIOS: al construir sus casas ganarán dinero y tiempo avisando empresa constructora, Paraguay 2966, U. T. 4387 Lúndal.

SEPELIOS

(Continuación de la página 19)

CLAUDIO BERGSTROM, Q. E. P. D., falleció el 7 de junio de 1927.—Su señora esposa, Valeriana A. de Bergström; su hija Jorge Bergström, su señora madre política, hermanos y demás deudos invitan a sus relaciones a acompañar los restos del extinto al cementerio Británico (Chacarita), hoy miércoles 8 a las 15.—El duelo se despedirá por tarjeta.—Se ruega no enviar coronas.—Casa mortuoria, Pedro Goyena 774.—Servicio casa Ferreira, Cangallo 1987 y anexo Pedro Goyena 750. 18

CLAUDIO BERGSTROM, Q. E. P. D., falleció el 7 de junio de 1927.—El personal de la Soc. Anón. Elowson y Wester Ltda. participa el fallecimiento e invitan a acompañar los restos de su ex compañero de tareas al cementerio Británico (Chacarita), hoy miércoles 8 a las 15.—El duelo se despedirá por tarjeta. — Casa mortuoria, Pedro Goyena 774.—Servicio casa Ferreira, Cangallo 1987 y anexo Pedro Goyena 750. 18

DOMINGO ZURINI, Q. E. P. D., FAlleció el 7 de junio de 1927, confortado con los auxilios de la santa religión.—Su esposa, Teresa L. de Zurini; sus hijos Helvecia, Juana Z. de Morelli, Domingo, Hércules y Lucrecia Z. de Aracama; su hermano Benito (ausente), sus hijos políticos Teresa F. de Zurini, Julio Morelli y Tomás Aracama (hijo), primos, sobrinos, nietos y demás deudos invitan a sus relaciones a acompañar los restos del extinto al cementerio del Oeste, el jueves 9 del corriente, a las 9 horas.—El duelo se despedirá por tarjeta. — Casa mortuoria, Tacuarí 288. — Servicio fúnebre de la Cochería Tacuarí. 18

ALBERTO ANABIA MADARIAGA, q. e. p. d., falleció el 7 de junio de 1927, confortado con los auxilios de la santa religión y la bendición papal.—Sus hijos Daniel, Alberto B., Zulema A. de Ascasubi, Juan Carlos, Aníbal y Mario; sus hijos políticos Ana Torras, Hilario Ascasubi y Elba Alori Salas; sus nietos, hermanos, sobrinos y demás deudos invitan a sus relaciones a acompañar los restos del extinto al cementerio del Norte, hoy miércoles 8, a las 15.—El duelo se despedirá por tarjeta.—Se ruega no enviar coronas.—Casa mortuoria, Lacar 3147 (Villa Devoto).—Servicio casa Lázaro Costa, Callao y Santa Fe, Cabildo y Pampa y Rioja 280. 18

CATALINA GOSI DE IRASTORZA, q. e. p. d., falleció el 6 de junio de 1927, confortada con los auxilios de la santa religión y la bendición papal.—Su esposo, Gregorio Irastorza; sus hijos Manuela I. de Mendilaharzu, Isidro y Juliana Irastorza; sus hijos políticos Pedro Mendilaharzu y Rosa Equiza de Irastorza, sus nietos, sobrinos y demás deudos invitan a sus relaciones a acompañar sus restos al cementerio del Norte, hoy 8 a las 9.45, previa misa de cuerpo presente, que se oficiará en la iglesia de San Miguel, a las 10.30.—El duelo se despedirá por tarjeta.—Casa mortuoria, Alberti 1213.—Servicio casa Lázaro Costa, Callao y Santa Fe, Cabildo y Pampa y Rioja 280. 18

CARLOS GRATTAROLA, Q. E. P. D., falleció el 7 de junio de 1927.—Sus hijos Emma G. de Canaletti, Carlos, Angela G. de Ferrari, Eugenia G. de Saccone, Sadi G. de Frumento y Orestes Enrique; sus hijos políticos Jorge Canaletti (ausente), Elda Serrati de Grattarola, Inocencio Ferrari, Arturo Saccone, Atilio N. Frumento y Amanda Terren de Grattarola; nietos, hermanos políticos, sobrinos y demás deudos presentes y ausentes, le acompañar sus restos al cementerio del Oeste, hoy 8 a las 10.—El duelo se despedirá por tarjeta.—Casa mortuoria, Mocoretá 215.—Servicio casa Lázaro Costa, Callao y Santa Fe, Cabildo y Pampa y Rioja 280. 18

JAVIER ALFARO OCTAVIO DE TOLEDO, q. e. p. d., falleció el 7 de junio de 1927, confortado con los auxilios de la santa religión y la bendición papal.—Su esposa, María Yrigoyen; sus hijos Javier, Jesús, María del Pilar, Romualdo y Emilio; sus hijas políticas Adriana Díaz y Estrella Cebollero, sus nietos, sus hermanos Segismundo, Reverenda Madre de la Pureza y Ursula (ausentes); sus sobrinos, hermanos políticos y demás deudos invitan a sus relaciones a acompañar los restos del extinto al cementerio del Oeste, hoy miércoles 8 a las 16.—El duelo se despedirá por tarjeta.—Casa mortuoria, Tacuarí 288. — Servicio empresa Volpi.

ALFREDITO ARIAS RUIZ, Q. E. p. d., falleció el 7 de junio de 1927.—Su señora madre, Natividad Ruiz de Arias; sus hermanitos Goga y Lelto; su señora abuela, Dolores T. de Ruiz; sus tíos, primos y demás deudos invitan a sus relaciones a acompañar sus restos al cementerio del Oeste, hoy 8, a las 15.30.—El duelo se despedirá por tarjeta.—Casa mortuoria, Entre Ríos 197.—Servicio casa Lázaro Costa, Callao y Santa Fe, Cabildo y Pampa y Rioja 280. 18

CLARA GASTALDI Vda. DE NEGRI, q. e. p. d., falleció en La Plata el 7 de junio de 1927.—Sus hijos Edmundo, Amílcar y José (ausente); su señora madre política Matilde Franchia de Negri, su futura hija política María del Rosario Gómez Cornet, sus tíos, primos, sobrinos y demás deudos invitan a sus relaciones a acompañar los restos de la extinta al cementerio de La Plata, hoy miércoles 8 a las 10 horas.—Casa mortuoria, calle 8 núm. 763.—El duelo se despedirá por tarjeta.—Servicio casa Oscar y Casanova, 56 número 726. 18

DOCTOR JOSE GREGORIO RUIZ, q. e. p. d., falleció el 7 de junio de 1927, confortado con los auxilios de la santa religión y la bendición papal.—Sus esposa, Luisa Lecube; sus hijos Edmundo, Amílcar y José (ausente); su señora madre política Marta M. de López Lecube, sus hermanos, hermanos políticos, tíos, sobrinos, primos y demás deudos invitan a sus relaciones a acompañar los restos del extinto al cementerio del Norte, hoy miércoles, a las 16 horas.—Casa mortuoria, Montes de Oca 519.—Servicio casa Mirás, Callao y Córdoba. 82060 18

DR. JOSE GREGORIO RUIZ, Q. E. P. D., falleció el 7 de junio de 1927.—El personal de la "Unión Médica Argentina" invita a los señores accionistas y relaciones a acompañar los restos de su director titular, que serán inhumados en el cementerio del Norte, hoy miércoles, a las 16 horas.—Casa mortuoria, Montes de Oca 519.—Servicio casa Mirás, Callao y Córdoba. 82060 18

DR. JOSE GREGORIO RUIZ, Q. E. P. D., falleció el 7 de junio de 1927.—El personal de la "Unión Médica Argentina" invita a sus relaciones a acompañar los restos de su digno director, que serán inhumados en el cementerio del Norte, hoy miércoles, a las 16 horas.—Casa mortuoria, Montes de Oca 519.—Servicio casa Mirás, Callao y Córdoba. 82060 18

TOMAS SCOLARICI RODRIGUEZ, q. e. p. d., falleció el 7 de junio de 1927.—Su esposa, Teresa Sara Giménez de Scolarici; sus hijos Elisabet S. de D'Acata, Nora Scolarici, Fernando, Elvira S. de Fiorentino, Raúl, Mario, Delia y Sarita Scolarici; sus hijos políticos Horacio D'Agata, F. Santiago Fiorentino y Olinda Zaraza de Scolarici; sus hermanos Fernando, Antonia, Adela, María, Josefa y Hermenegilda Scolarici; hermanos políticos, primos, sobrinos y demás deudos invitan a sus relaciones a acompañar los restos del extinto al cementerio del Oeste, hoy miércoles 8, a las 14.—El duelo se despedirá por tarjeta.—Casa mortuoria, José C. Paz 3499 (Olivos).—Servicio casa Ferreira, Cangallo 1987 y anexo Pedro Goyena 750. 18

TOMAS SCOLARICI RODRIGUEZ, q. e. p. d., falleció el 7 de junio de 1927.—La Protección Comercial de Industrial invita a sus asociados a acompañar los restos de su director al cementerio del Oeste, hoy miércoles 8, a las 14.—El duelo se despedirá por tarjeta.—Casa mortuoria, José C. Paz 3499.—Servicio casa Ferreira, Cangallo 1987 y anexo Pedro Goyena 750. 18

OSCAR BAUZA CASTILLO, Q. E. P. D., falleció en Cosquín el 2 de junio de 1927, confortado con los auxilios de la santa religión.—Su esposa, Ana María Bauzá Moreno de Bauzá Castillo; sus hermanos José María (ausente), María Cristina L. de Bauzá Moreno, Raúl, María Amalia B. C. de Bauzá Moreno, María Delia y María Esther; sus hermanos políticos Sara Mansilla de Bauzá Castillo (ausente), María Angélica Bauzá Moreno de Schivo, María Matilde Arrambarri Lasargie de Bauzá Castillo y Alberto Bauzá Moreno; sus tíos, primos, sobrinos y demás deudos invitan a sus relaciones a acompañar los restos del extinto al cementerio del Norte, hoy miércoles 8, a las 9 horas.—El cortejo fúnebre partirá de la estación Retiro (F. C. Argentino), a la hora indicada.—Se ruega no enviar coronas.—El duelo se despedirá por tarjeta.—Casa, José Bonifacio 2663.—Servicio de la Compañía Nacional de Carruajes y Automóviles, Callao esq. Tucumán. 01556 18

AVISOS DEL DIA Y VENTAS A EFECTUARSE HOY Y MAÑANA

BRAVO BARROS Y CIA.

Mañana, Moreno 2245-47.—

Más del 14 % de renta al año. Entre Pasco y Pichincha. A una cuadra de la Avenida Belgrano y de la Plaza 1o de Mayo, a tres de Rivadavia, a cuatro de Entre Ríos. Casi 650 varas con edificios que producen $ 6000 al año. Base, pesos 37.000. Mitad al contado solamente.

Mañana, a las 15, en nuestro hall, 351 San Martín 361.—Bravo Barros y Cía. 01523 18

Rufino de Elizalde y Cía.

De renta. Central. Sarmiento 3107 esq. Juan Jaurés 304. En una ubicación excepcional. A dos cuadras de Pueyrredón y Corrientes. Edificio moderno, de sólida construcción, que comprende un local de negocio en la esquina, y 5 departamentos distribuídos en dos pisos y planta baja, que consta cada uno de dos habitaciones, cocina y baño. Produce en conjunto $ 12.000 de renta al año. En terreno de 13m69 de frente a Sarmiento, 8m65 a J. Jaurés, 13m46 al N. y 10m54 al O. Base, $ 60.000. A plazo.

El **miércoles 15 de junio** a las 16 hs., en nuestro hall San Martín 47.—Rufino de Elizalde y Cía. 01577 jn.8

SANTIAGO FERRO, Q. E. P. D., falleció el 6 de junio de 1927.—Sus hijos Luisa F. de Maranga, Basilio A., Juan G., Santiago A. y María F. de Baccigalupo; sus hijos políticos Aristóbulo Maranga, Adelaida Cacciola de Ferro, María A. Pastor de Ferro, Sara Cacciola de Ferro y Dr. Eduardo Baccigalupo; su hermana Nicolasa F. de Pegazzano; hermano político, nietos, sobrinos, primos y demás deudos invitan a sus relaciones a acompañar los restos del extinto al cementerio del Oeste, hoy miércoles 8 a las 9.—Se ruega no enviar coronas.—El duelo se despedirá por tarjeta.—Casa mortuoria, la comitiva fúnebre partirá del Salón Bomberos Voluntarios de la Boca, Brandsen 569.—Servicio de la empresa Falcone, 447 La Madrid 457. 81730 18

SANTIAGO FERRO, Q. E. P. D., falleció el 6 de junio de 1927.—La Comisión Directiva y el Cuerpo Activo de la Asociación Italiana: "Pompieri Volontari della Boca", invita a sus asociados quieran asistir a la ceremonia del sepelio de los restos de su Presidente Honorario y gran benefactor, que tendrá lugar hoy miércoles 8, a las 9 horas.—El cortejo partirá de su local de esta institución, Brandsen 569, a la hora indicada.—Servicio casa Falcone. 81731 18

PARTICIPACIONES

JUAN ANTONIO PUGLIESE, Falleció en Puerto Belgrano el 2 de junio de 1927.—Su esposa, Annuska M. C. de Pugliese; su hija Griselda y demás deudos participan a sus relaciones que sus restos serán inhumados en el cementerio de Zárate. — Casa de duelo, B. de Irigoyen 1248, dep. C. 18

FILOMENA C. LONGINOTTI, Q. E. P. D., falleció el 7 de junio de 1927.—Sus hermanos Carlos, Leopoldo, Enrique, Sara y Luisa; su hermana política Estela L. de Longinotti y demás deudos participan a sus relaciones su fallecimiento.—Cjd., Rivadavia 373, Villa Ballester. — Servicio Zuccotti, Bressani y Cía. 18

HELENA OCAMPO DE LOBOS, Q. E. P. D., falleció el 7 de junio de 1927, confortada con los auxilios de la santa religión y la bendición papal.—Su esposo, Pedro A. Lobos; su hijito, sus padres, Martín Ocampo y Josefina V. de Ocampo; su señora madre política Josefa C. M. de Lobos; su señora abuela Angélica C. de Ocampo, sus hermanos Roberto, Adela C. de Aguirre Lynch, Manuel, Josefina O. de Alzaga Unzué, José Luis y Jorge Ocampo; sus hermanos políticos, tíos, sobrinos, primos y demás deudos participan a sus relaciones su fallecimiento y que sus restos fueron inhumados en el cementerio del Norte, ayer martes 7 a las 16.30.—Casa de duelo, Santa Fe 1394.—Servicio casa Mirás, Callao y Córdoba y Balcarce y Alsina. 18

Mayor CARLOS PISTARINI, Q. E. P. D., falleció el 8 de junio de 1925.—Se invita a sus camaradas y amigos a concurrir al homenaje que en su memoria se celebrará el miércoles 8 del corriente, a las 11.15.—Punto de reunión, el peristilo de la Recoleta. 27

MISAS Y FUNERALES

JULIA LABRUÉ CARRASCO, Q. E. P. D., falleció el 8 de mayo de 1927.—En sufragio de su alma se celebrarán misas gregorianas en la capilla Mater Misericordiae, Moreno 1669, a las 9 horas, desde el 8 del corriente al 8 de julio. 81395 vs

MARIA MAGDALENA ALAIS, Q. E. P. D., falleció el 8 de mayo de 1927.—La Comisión de señoras y señoritas Hijas de María del Colegio Santa Rosa invitan a sus congregantes a la misa que en sufragio del alma de su ex presidenta se oficiará en la capilla del colegio, Bmé. Mitre 1639, el jueves 9 del corriente, a las 9.30. 81940 28

ARNOLDO A. ORLANDO, Q. E. P. D., falleció el 10 de junio de 1924, confortado con los auxilios de la santa religión y la bendición papal.—La familia invita a sus relaciones a las misas que en sufragio de su alma se rezarán el viernes 10, a las 11 horas, en la iglesia de San Nicolás de Bari. 81846 28

MARIA ANGELA MARTINELLI, Q. E. P. D., falleció el 3 de junio de 1927.—La Comisión Auxiliar de Damas del Patronato de la Infancia invita a la familia de la extinta y sus relaciones a la misa que en sufragio de su alma se oficiará en la capilla del Internado Luis Ortiz Basualdo, calle Balcarce 1181, el miércoles 8 del corriente, a las 10 horas.—Teodolina A. de Lezica, presidenta; Mercedes U. de Artayeta, secretaria. v. 8

DOMINGO ZORZI, Q. E. P. D., FAlleció el 8 de junio de 1926.—Su esposa, Ana Sanquirico de Zorzi; sus hijos Virginia Z. de Piaggio, Camila Z. de Harrington, Anita Z. de Cabello, Domingo, Julio y Enrique G.; sus hijos políticos Francisca A. de Zorzi, Alfredo Piaggio, Alberto Harrington y Oscar M. Cabello; sus hermanos Máximo Zorzi, Raquel de Cayol y Camila Z. de Boschetti; su padre político Pedro Sanquirico; sus hermanos políticos, nietos, sobrinos y demás deudos invitan a sus relaciones al funeral que por el eterno descanso de su alma se oficiará en la basílica de San José de Flores el día 13 del corriente, a las 10 horas.—Favor que agradecerán.—El duelo se despide por tarjeta. 2-7

BRAVO BARROS y Cía.

PARA AGRICULTORES

24 CHACRAS EN BRAGADO

¡CON 80 o|o EN CEDULAS!

El conocido establecimiento "San Roque", a media legua de Olascoaga y a dos al S. O. de la ciudad de Bragado, centro de la región más rica del Oeste,

Fracciones de 29 a 222 hectáreas, incluyéndose el casco de la estancia, con tierras superiores, adaptables a todos los cultivos y capaces de producir rendimientos incalculables.

ENTREGA INMEDIATA

¡SE PUEDEN COMPRAR CON AHORROS!

El 26 de junio, en Bragado

BRAVO BARROS y Cía.

01522 18

CASAS

Títulos perfectos. Seña 8 o|o. Comisión 2 o|o.

José E. Uriburu 1357. Buena casa, con cédulas.—

Habitación o renta. Entre Juncal y French. Dos y tres cuadras de Santa Fe, Callao, Pueyrredón y Las Heras. Excelente casa, perfectamente tenida. Puede ser de 2.640 m. c. año. Llave en mano. Base, $ 23.000. Tiene 20.000 cédulas.

El **viernes 10 de junio**, a las 15 (3 p. m.), en nuestro hall, 10%, por 16%74. Vestíbulo, sala, tres habitaciones (una en altos), pieza para baúles, cocina con ecola, baño instalado con calefón, pileta, pieza servicio en altos, terraza, otra pileta. Puede visitarse de 14 a 17.—Bravo Barros y Cía. 00372 j.2

Moreno 2245 a 2247.— Renta anual, 16 o|o.—

Entre Pasco y Pichincha. A una cuadra de la Avenida Belgrano y de la Plaza 1o. de Mayo, a tres de Rivadavia, a cuatro de Entre Ríos. Mucho terreno con local para negocio y casa independiente, con numerosas habitaciones. Produce $ 6000 al año. Base, $ 37.000. Mitad al contado y mitad a un año, 7 1/2 o|o anual.

El **jueves 9 de junio**, a las 15 (3 p. m.), en nuestro hall, 9%37 por 68%75. Salón al frente, comedor, doce habitaciones, 7 cocinas de madera y cinc, dos baños, pileta, altillo y patio.—Bravo Barros y Cía. 00132 j.2

Al Norte. French 2955.—

Judicial. Entre Austria y Bustamante. A dos cuadras de Coronel Díaz, a tres de Las Heras, a tres y media de Pueyrredón y a cuatro de Santa Fe. Mucho terreno y edificios. Para una casa habitación o para renta es irreemplazable. Juez doctor Abelenda, secretario Dr. Rojas. Judicio sucesorio de doña Angélica Peralta Ramos de Olivera. Base, $ 29.000.

El **viernes 10 de junio**, a las 15 (3 p. m.), en nuestro hall, 351 San Martín 361. Terreno: 8m66 (10v.) por 40m12 (46v32) al Este, 42m685 (49v30) al Oeste y 9m03 (10v43) en el contrafrente. Casa-comedor, cuatro habitaciones, pileta, caballeriza con altillo. Escrituras por ante el Sr. Sebastián P. Lezcano, al Sur. Base para contado de precio. Comisión, 2 o|o. Informes, 351 San Martín 361.—Bravo Barros y Cía. 00374 j.3

Casa Gazcón 1191. Para vivir.

Más del 14 o|o de renta. Al lado de la Avenida Córdoba, a media cuadra de Río de Janeiro y cuatro y media de Corrientes. Linda casa de familia. Produce pesos 1920 al año. Base, $ 14.000.

El **jueves 9 de junio**, a las 15 (3 p. m.), en nuestro hall, 10 varas por 13v80 en el Norte y 13,74 en el Sur. Vestíbulo, sala, comedor, dos dormitorios, baño instalado, cocina con económico, pieza siguiente en altos, patio y dependencias. Puede visitarse de 15 a 17, con nuestra tarjeta.—Bravo Barros y Cía. 00131 j.2

Linda casa, Soler 4167.— Judicial, con cédulas.—

Entre Medrano y Alvarez. A dos cuadras de Gazcón, de Cánning y de la Plaza Güemes. Barrio de familias. Tranvías y todas direcciones. Moderna casa baja, muy bien tenida. Produce $ 3240 al año. Juez Dr. César de Tezanos Pinto, secretario Dr. Demaría. Judicio sucesorio de don Alberto Scarabelli. Base, $ 27.666.67, de cuya suma se deducirá una hipoteca de 15.000 cédulas argentinas, con la que deberá continuarse el estilo de plaza.

El **viernes 17 de junio**, a las 15 (2 p. m.), en nuestro hall, 351 San Martín 361. Terreno: 8m66 (10v.) por 29m31 (33v34) en el SE. y 31m99 (36v94) en el NO. Gran hall, sala, escritorio, comedor, antecomedor, cuatro dormitorios, baño con instalaciones, una piecita, cocina con económica, despensa, pileta, una pieza para el servicio y terraza. Puede visitarse de 14 a 16. 8 o|o a cuenta de precio. Comisión 2 o|o. Informes, 351 San Martín 361. —Bravo Barros y Cía. 00133 j.2

Lo mejor de Coghlan. Casa y terrenos. A plazos.

Muy bien ubicados. Bebedero esquina Tronador. A una cuadra al Oeste de la estación y en el barrio más lindo, en medio de casas preciosas. Excelente casa para habitar o para obtener $ 2.160 de renta al año y 2 lotes linderos de dimensiones redondas. Base, $ 16.000 la casa y $ 10 vara los terrenos. 1/3 parte al contado, el resto, a 1 y 2 años, 7 o|o.

El **domingo 12 de junio**, a las 15 (3 p. m.), en la misma.

Casa Bebedero 4013.—12v16 por 30v18. Hall, sala, escritorio, comedor, dos dormitorios, baño instalado, galería cerrada con cristales, cocina completa y a gas, pileta y galponcito.

Terrenos: Dos lotes de 8v31 y 10v. de frente por 29v85 a 25v20 de fondo; superficie 212 y 344 v. c., cada uno. Puede visitarse.—Bravo Barros y Cía. 00374 j.3

Casa en Lomas. Laprida 861.—

Entre Carlos Croce y 5 de Junio. Con frente a la calle principal, A. 3 cuadras del o|o. de la estación, con adoquinado pago y servicio de ómnibus al frente. Barrio lindo de familias. Edificio sólido, amplio. Produce $ 1440 al año. Base, pesos 11.000, 1/3 parte al contado, el resto a 1 y 2 años, 8 o|o.

El **domingo 12 de junio**, a las 14 (2 p. m.), en la misma. 12v., por 48v41. Sala, comedor, dos dormitorios, baño instalado, lavadero, una pieza de madera, gallinero, fondo con frutales y galería.—Bravo Barros y Cía. 00828 jn.5

Casas y terreno en Caseros.—

En 100 mensualidades. Calles Alvear, Méjico y Brasil. Frente a la futura plaza Italia y a 11 cuadras al Este de la estación. Dos locales independientes con comodidades para vivir y un lote ideal para edificar. Base, $ 1800 y $ 3000 las casas y $ 5 por mes el terreno.

El **domingo 12 de junio**, a las 16 (4 p. m.), en las mismas.

Brasil esquina Méjico: 24v06 al NO, sobre Méjico por 9v21 al N. salón Brasil, Salón, 5 piezas, cocina. Base, $ 3000.

Méjico esquina Alvear: 11v93 al O. sobre Méjico por 29v24 al S. Salón, 5 piezas, Salón una habitación, cocina, horno, depósito. Base, $ 1800.

Terreno calle Méjico, lindando con las casas, 10 vs. al Oeste por 29v35. Superficie 293 v. c. 99. Base, $ 5 por mts.—Bravo Barros y Cía. 00827 jn. 6

Casa. San Juan 1722. Judicial.

Entre Avenida Entre Ríos y Solís. Espléndida casa para habitar o para renta. Llena de comodidades, aire, luz y sol por todas partes. Excelente construcción, perfectamente tenida. En el mejor barrio del centro y Sur. Juez Dr. César de Tezanos Pinto, secretario Dr. Luis Demaría. Judicio sucesorio de doña Juana Casarino de Casarino. Base, $ 42.000, de cuya suma se deducirá una hipoteca de 30.000 cédulas argentinas serie 7a., con la que deberá continuarse a su estilo de plaza, devolviendo la suma que el préstamo tenga amortizado.

El **miércoles 15 de junio**, a las 15 (3 p. m.), en nuestro hall, 351 San Martín 361. Terreno: 8m57 (9v74) por 64m98 (75v). Vestíbulo, sala y antesala, consultorio, escritorio, comedor, siete dormitorios, altos y bajos, cuarto de baño instalado, pieza roperos, comedor de diario, cocina con económica e intermediario para agua caliente y con mesa de mármol, pileta para lavar; carbonera, en entrepiso dos piezas para el servicio, gallinero, patral, patio y dependencias. Puede visitarse de 14 a 17. 8 o|o a cuenta de precio. Comisión, 2 o|o. Informes, 351 San Martín 361.—Bravo Barros y Cía. 01249 jn.7

Carlos Calvo 1529. Judicial.

En pleno centro Sur. Entre Cevallos y Sáenz Peña. A dos cuadras de Entre Ríos. Edificio en buenas condiciones, capaz de producir alta renta. Juez Dr. César de Tezanos Pinto, secretario Dr. Luis Demaría. Juicio sucesorio de Da. Juana Casarino de Casarino. Base, $ 7500.

El **miércoles 15 de junio**, a las 15 (3 p. m.), en nuestro hall, 351 San Martín 361. Terreno: 5m66 (6v54) por 15m16 (17v51). Salón, tres habitaciones, cocina, una pieza en altos para el servicio, pileta para lavar, patio y dependencias. Puede visitarse de 10 a 12, 8 o|o a cuenta de precio. Comisión 2 o|o. Informes, 351 San Martín 361.—Bravo Barros y Cía. 01248 jn.7

TERRENOS

Títulos perfectos. Seña 8 o|o. Comisión 2 o|o.

Terreno en Lanús. Judicial.—

En Villa "Atlántida". Calle Bernardo de Irigoyen al lado del No. 3552, entre Pavón y Paz a 7 al Oeste de la Av. Pavón (con tranvías y servicio de ómnibus). 1000 varas, en un lote. Juez Dr. Figueroa, secretario Dr. Odérigo. Juicio sucesorio de doña Aquiles Risso. Base, 80 centavos por cada 1/75 decímetros cuadrados o sea la vara.

El **domingo 12 de junio**, a las 16 (4 p. m.), en el mismo. Lotes 34 y 35, manzana 13. Mide 17m32 al NO. por 43m30, 8 o|o a cuenta de precio. Comisión, 2 o|o. Informes, 351 San Martín 361.—Bravo Barros y Cía. 01524 jn.8

CAMPOS

Títulos perfectos. Seña 8 o|o. Comisión 2 o|o.

"San Roque", en Bragado.— 1.496 hectáreas en lotes.— Con préstamos de colonización.

El conocido establecimiento de Roques, a media legua de la estación Olascoaga, empalme del F. C. O., y a 2 leguas al S. O. de la ciudad de Bragado. En 24 lotes de 29 hectáreas hasta 222 hectáreas, incluyéndose en uno de ellos el casco de la estancia con valiosas mejoras. Campo inmejorable, en su mayor parte con tierras riquísimas, adaptables a todo destino agrícola. Bases de $ 208 a $ 588 la hectárea, con excepción de dos fracciones que se venden con base de $ 34 y $ 87 la hectárea. Podrán constituirse hipotecas hasta el 80 o|o de las bases, en cédulas argentinas, de acuerdo al reglamento para los préstamos de colonización del Banco Hipotecario Nacional. Solicítense mayores informes y planos, 351 San Martín 361. Entrega inmediata. Pueden visitarse por Olascoaga o por Bragado.

El **domingo 26 de junio** a las 14 (2 p. m.), en Bragado, en el hotel de los señores E. Ferrando y Hnos. — Bravo Barros y Cía. 204815 jn.1

"Las Delicias", en Santiago del Estero.—

Estero, Departamento Aguirre. Parte de los antiguos campos de Malbrán. A 4 1/2 leguas al SO. de la estación Pinto y 6 1/2 al NO. de Malbrán, ambas del F. C. A.; 3611 hectáreas en un lote con mejoras y aguas buena. Tierras superiores, especialísimas para la siembra de alfalfa y cultivo de todos los cereales, de los que pueden obtenerse rendimientos incalculables. Base $ 10 hectárea; 1/2 al contado y 1/2 a 1 ó 2 años; 8 o|o.

El **viernes 10 de junio**, a las 15, en nuestro hall, Bravo Barros y Cía. 203600 mv.j.10

En Santiago del Estero.—

El campo conocido con "Mal Paso". Departamento Salavina. A ocho leguas al SO. de la estación Añatuya del F. C. C. A. En una de las regiones más ricas dotadas por la fertilidad de sus tierras, que se dedican a múltiples destinos. 1.874 hectáreas en un lote. Con aguadas buenas a poca profundidad. Entrega inmediata, libre de ocupantes. Base, $ 5 la hectárea.

El **miércoles 15 de junio**, a las 15 (3 p. m.), en nuestro hall. Linda: al N., Domínguez; al S., "El Sauce"; al E., Rebaldi y Gandini; al E., José M. Calaza, y al O., Dolores P. de Sarco. Lo cruza el camino a Icaño y el río Mal Paso.—Bravo Barros y Cía. 00576 jn.4

Chacra con riego en Mendoza.

Judicial. En el departamento Rivadavia, distrito Los Campamentos, al Sur del Río Tunuyan, 102 hectáreas, 50 áreas, con todo plantado y con derecho a riego del Canal Nuevo Gil. Juez Dr. Marcos A. Figueroa, secretario doctor J. F. Cherico, judicio D. Julio Gastón Catton contra la testamentaria de don Higinio Sierra. Base, $ 26.750.

El **lunes 20 de junio**, a las 15 (3 p. m.), en nuestro hall, San Martín 361. Buenos Aires. Comprende los lotes 1, 2, 3, 4 y 5 de la sección G. del plano del Ingeniero José S. Corti. **Linderos.** Al Norte, lote 10 y 11 de la sección G; al Sur, calle en medio, lote 10 a 13 de la sección B; al Este, lote 6, sección G y al Oeste, calle en medio, lote 5, sección G. 8 o|o a cuenta de precio. Comisión, 2 o|o. Informes, 351 San Martín 361.—Bravo Barros y Cía. 01571 j.v.8

Carlos Olmi

Judicial. Petit hotel en Belgrano

Sólido y elegante petit hotel en Belgrano. A plazos. Céspedes 2532, entre Mendoza y Gral. Paz, a cuadra de Cabildo. la arteria importante de Belgrano. Comunicaciones para todos los rincones de la Capital, por los eléctricos 31, 34, 38, 68, Lacroze y ómnibus. Comodidades: Planta baja: Elegante sala, vestíbulo, comedor, antecomedor, entrada independiente para el servicio, toilette, cocina económica, carbonera, pileta, jardín y garage. Entre piso: Escritorio, 2 cuartos y departamentos para servicio. Planta alta: Amplia escalera de cedro, vestíbulo, 4 balcones, 6 dormitorios (uno amplio), ropero empotrado, 2 baños muy bien instalados, pieclta, terraza y amplia azotea. Construcción sólida, con materiales de calidad y detalles de lujo. Casa seca. Bien ventilada. Luz eléctrica, aguas corrientes, cloacas y adoquinado pago e instalación de teléfonos lista para enchufar. $m66 (10v) de frente por 35m24 (32v61) en un costado y 27m96 (52v29) en el otro. Sup., 324v.c.50. Entrega desocupada. Visítese de 14 a 17 (2 a 5 p. m.). Tasación, $ 59.000. Base, 2/3 partes $ 39.333.33. A plazos. Juez, doctor Barraquero, sucesorio de Delyeye, sucesiones Roto.

Para el **jueves 16 de junio** (fiesta) a las 16 en la misma. Datos. Reconquista 353.

01516 18

Judicial. 28 lotes. Judicial.—

Boulogne, F. C. C. C. (Santa Rita). En Avdas. Márquez (asfaltadísima y con tranvía Municipal), San Martín y Moreno. Base ínfima, por cada lote: $ 2.28 al mes, en 100 meses, sin interés. Juez doctor Barraquero, sec. Sandullo, testamentaría Genelli.

El **domingo 12 de junio** a las 14, en los mismos. Planos, Reconquista 353.

01517 jn.8

Judicial. 24 lotes, lo más central del Tigre, frente calles Sarmiento, Morales, Sáenz Peña y Murature; 8 cuadras de la estación, 1 Romero, A. 3 cuadras del eléctrico y sobre calle al Nuevo Puerto de Frutas. El terreno mide: 57m22 frente al NO. a Murature, 75m54 SO. a Morales, 83m34 NE. a Sáenz Peña, costados por calle Sarmiento en cuyos frentes mide 91m33 y 63m11. Base, $ 75m54 desde 32m34 a 8m66 de frente por 5m15 a 4m67 de fondo c|u. según plano. Bases. $ 1.50 a $ 3.— mitad contado y plazos. 50 o|o al contado aprobado el remate y resto a 3 meses de plazo.

El **19 de junio**, a las 15 hs. en los mismos. Orden señor Juez Civil de la Capital Tomás de Anchorena No. 160. Dr. César de Tezanos Pinto, autos sucesorios Coronel José Murature, secretaría 55 ale. Dr. Luis Demaría. Compradores constituirán domicilio Capital Federal. Plano oficial aprobado Municipalidad (Exp. 1.044|1926). Escrituras ante Luis Spinola (h.), calle 14 No 117, La Plata. Seña a cuenta precio 8 o|o. Comisión 3 o|o a cargo compradores. Planos al martillero.—Buenos Aires, mayo 19 de 1927.—Máximo C. Paz. San Martín 195.—Firmado: Luis Demaría, Secretario. 00736 3.5

Al Norte, sobre Santa Fe, petit hotel a plazos. Larrea 1062|64, entre Santa Fe y Charcas. Barrio preferido por su ubicación excepcional. Edificado en 320 varas y consta de sala, escritorio, hall, 4 dorm. (1 de ellos amplísimo), comedor, office, escalera servicio, jardín. Piso alto: 7 habitaciones, 2 baños instalados, cocina, galería, terraza, 2 piezas servicio y baño. Subsuelo: cocina, carbonera y demás dependencias. Base definitiva, $ 60.000, inclusa $ 50.000 a 3 años (cancelable) al 8 1/2 o|o.

El **miércoles 15 de junio**, a las 16 hs. (4 p. m.), en mis oficinas, Bartolomé Mitre 1570 esq. Paz. Visítese de 10 a 12 y de 14 a 16 (desocupada). Informes: San Martín 195.—Máximo C. Paz. 01217 v.jn.10

Carlos Olmi

Judicial. A plazos. 24 lotes, lo más central del Tigre, frente calles Sarmiento, Morales, Sáenz Peña y Murature; 8 cuadras de la estación, 1 Romero, A. 3 cuadras del eléctrico y sobre calle al Nuevo Puerto de Frutas. El terreno mide: 57m22 frente al NO. a Murature, 75m54 SO. a Morales, 83m34 NE. a Sáenz Peña, costados por calle Sarmiento en cuyos frentes mide 91m33 y 63m11. Base, $ 75m54 desde 32m34 a 8m66 de frente por 5m15 a 4m67 de fondo c|u. según plano. Bases. $ 1.50 a $ 3.— mitad contado y plazos. 50 o|o al contado aprobado el remate y resto a 3 meses de plazo.

El **19 de junio**, a las 15 hs. en los mismos. Orden señor Juez Civil de la Capital Tomás de Anchorena No. 160. Dr. César de Tezanos Pinto, autos sucesorios Coronel José Murature, secretaría 55 ale. Dr. Luis Demaría. Compradores constituirán domicilio Capital Federal. Plano oficial aprobado Municipalidad (Exp. 1.044|1926). Escrituras ante Luis Spinola (h.), calle 14 No 117, La Plata. Seña a cuenta precio 8 o|o. Comisión 3 o|o a cargo compradores. Planos al martillero.—Buenos Aires, mayo 19 de 1927.—Máximo C. Paz. San Martín 195.—Firmado: Luis Demaría, Secretario. 00736 3.5

ADOLFO BULLRICH y Cía

REMATES, COMISIONES Y ADMINISTRACION DE PROPIEDADES

"Santo Tomás", de Allende, en Moldes (F. C. P.).—

3280 hectáreas de campo de buena calidad, apto para alfalfa, agricultura y ganadería, a 2 leguas de Wáshington y 3 de Moldes (F. C. P.). Establecimiento hecho con 24 potreros, 3 molinos, casco de estancia, manga, etc., etc.

Base, $ 170 m|n. la hectárea, pudiendo cargar el comprador con una hipoteca de $ 252.272.72 m.n. ($ 111.000 o|s.) a un plazo no mayor de 9 años, con 2 1/2 o|o de intereses anuales, abonando el excedente al contado. Si se desearan mayores facilidades pueden solicitarse con anterioridad al remate en nuestra casa.

El **viernes 10 de junio**, a las 15, en nuestra casa, Av. L. N. Alem 1950. Se revisa por Washington o Moldes, donde hay comodidades, dirigiéndose al encargado, Sr. Tomás Ottonelli. Seña

PERALTA MARTINEZ & SERNA

CASAS

Bartolomé Mitre 2076.—

Entre Ayacucho y Junín. Amplio terreno, con construcciones antiguas. Por central y bien avecindado, ha de interesar, pues es siempre lo buscado. Base, $ 24.000.

El **jueves 9 de junio**, a las 16, en nuestra sala, 320 San Martín 326. Terreno: Mide 9m. de frente por 48v35 de fondo. Ad-corpus. Edificio: Se compone de cinco locales, baño, cocina, w. c., 3 patios, etc. Está desocupado. Puede visitarse de 9 a 12 y de 13 a 17. Título perfecto. Seña 5 o/o de seña y 2 o/o de comisión.—Peralta Martínez y Serna. 204518 m.31

Judicial. 2 casas.—

Sobre el Parque Los Andes, Concepción Arenal 4211 y C. Arenal 4301/7 esquina Rodney. A dos cuadras de las Avenidas Dorrego y Triunvirato. Venta por orden del señor Juez Dr. A. N. Matienzo, sobre 50 varas. Edificio: Consta de tres habitaciones con galería, cocina, baño, una pieza, w. c., gran espacio para Jardín y fondo con construcciones, para cochera o caballeriza, etc. Título perfecto. 5 o/o de seña y 2 o/o de comisión.—Peralta Martínez y Serna. 00578 jn.4

TERRENOS

En Lomas de Zamora.—

2 cuadras. En 100 meses, sin interés. Andes y Bolívar y Andes y 6 de Junio. Rodeadas de edificación y quintas. Distan 5 cuadras de la Av. Meeks con tranvías y poco más de la estación. Base, $ 5 por mes el lote.

El **jueves 9 de junio** a las 16, en nuestra sala, 320 San Martín 326. Medidas: Varían sus frentes de 12v88 a 20v32 y los fondos de 24v95 a 44v95. Título perfecto. Seña, 4 cuotas. Comisión, 2 o/o.—Peralta Martínez y Serna. 204505 jn.1

VALOR DE LOS CAMPOS

Parte de "La Raquel", en Bolívar

LOTE	HECTAREAS	PRECIO	TOTAL
1	200.01.65	$ 250	$ 50.004.12
2	199.71.37	" 225	" 44.935.58
3	199.58.97	" 250	" 49.897.42
4	197.01.23	" 185	" 36.447.27
5	216.06.89	" 250	" 54.017.22
6	213.69.52	" 170	" 36.328.18
7	215.88.09	" 125	" 26.985.11
8	211.57.79	" 195	" 41.257.69
9	207.19.95	" 170	" 35.223.91
10	199.74.03	" 170	" 33.955.85
11	208.17.23	" 160	" 33.307.56
12	202.15.16	" 170	" 34.365.77
13	208.47.38	" 144	" 30.020.22
14	206.45.76	" 170	" 35.097.79
1ª	145.00.67	" 221	" 32.046.48
2ª	178.18.56	" 221	" 39.379.01
3ª	208.16.72	" 221	" 46.004.95
4ª	208.16.72	" 206	" 42.882.44
5ª	212.81.90	" 221	" 47.033.00
6ª	219.21.79	" 206	" 45.158.88
7ª	221.48.54	" 220	" 48.726.78
8ª	178.29.01	" 220	" 39.223.82

Importa esta venta, $ 882.299.05

Promedio por hectárea, $ 198.—

PERALTA MARTINEZ Y SERNA

01484 18

ANDRES Z. SANGUINETTI

JUDICIAL - Estancia "SAN RAMON" PARA ESPECULAR

851 hectáreas, 35 áreas y 26 centis. en el cuartel 9 de San Andrés de Giles, próximo a Estación Heavy, a 70 cuadras de la de Rocha, línea Sgue. de Mercedes, Bs. As. Inmejorable tierra, el casco tiene 6 habitaciones, molino, gran galpón, aljibe, corrales, casa puesto, cuarto de baño y árboles de sombra y frutales. Dividido en 5 potreros; hay 3 puestos con 3 piezas de material cada uno, buenos alambres. La Estancia con 302 hectáreas se entrega inmediato a escrituración, previo contrato de chacra hasta 1929 y 1930.

Base, $ 396 la hectárea. El remate tendrá lugar en el Hotel Nogués de Mercedes, Bs. As.

El **domingo 12 de junio**, a las 15 horas. De la sucesión de don Emilio J. Muñiz, juez Dr. Berri, secretaría C. A. Gómez. En estación Tuyuti, a la llegada de trenes de Rosario y Buenos Aires, pueden entrevistarse con el Sr. M. Lapoubie, que dará facilidades revisar campo. Escrituras ante Escribano Leopoldo López. Seña 10 o/o más el 2 o/o de comisión a cargo comprador. Pidan carteles a 31-146 Mercedes, F. C. O. 204756 j12

I. E. MARQUEZ

ALSINA 1352 al 1366

Saldo de mi remate anterior

24.10 x 62 EN 2 LOTES CON OPCION

BASE, $ 140 v/c.

Suma que reconoce en hipoteca, en 3 cuotas a 1, 2 y 3 años; interés 7 o/o, excedente al contado.

EL DOMINGO 12 DE JUNIO A LAS 15.30 EN LOS MISMOS

Planos y datos a mi oficinas Maipú 220. U. T. 38 Mayo 0519

01512 18

Precioso hotelito, Eduardo Acevedo 21 y 25, lindero a la esquina de Rivadavia, en 4 pisos, con garage. De construcción cuidada y mejor gusto, que se distribuye así: Planta baja: entrada principal, hall de entrada, garage, vestíbulo, escalera a la planta de recepción, escritorio, 2 habitaciones, toilette, patio, etc. 1er. piso: gran hall, sala, antesala, comedor, antecomedor, toilette, etc. 2do. piso: pasquet, vitraux, panneaux, etc. 3er. piso: 3 dormitorios, 2 baños, etc. 3er. piso: 3 habitaciones, baño, cocina y dependencias y todos los detalles de una cuidada construcción. Visítese de 9 a 11 y de 15 a 17. Base $ 60.000, a 2 años de plazo con $ 0/0 de interés anual y el excedente que resulte mitad al contado y mitad a un año de plazo, interés 8 o/o. Rematará:

El **miércoles 15 de junio**, a las 15, en mis oficinas. Seña 8 o/o. Comisión 2 o/o. Para mayores informes a mis oficinas, Maipú 220. U. T. (38) Mayo 0519.

01513 18

J.C.NAON & CIA.

El mejor terreno. Juncal 2144.

Entre J. E. Uriburu y Azcuénaga. De dimensiones ideales para construir la casa habitación o la finca de renta. 12 varas por 35, que se entregará en aquel sitio excepcional. Base, $ 80 v. c., tercera parte al contado, y el resto a 1 y 2 años de plazo.

El **miércoles 15 de junio**, a las 16, en nuestro hall, Bmé. Mitre 746. El terreno se entregará inmediatamente, libre de construcciones. Títulos perfectos. Informes a nuestra Sección Propiedades Bartolomé Mitre 746.—J. C. Naón y Cía.

00859 jn.5

ADOLFO CALVETE e Hijos

En Belgrano. A grandes plazos.

Buena propiedad. Crámer 1941, a dos cuadras estación y de la Plaza Castelli. Con tranvías al frente.

El **domingo 12 de junio**, a las 15 horas, allí. Edificio de sala, escritorio, comedor, tres habitaciones, ventilación, cocina, pieza servicio, etc. Con adquisido pago, cloacas, luz eléctrica, etc. Terreno: 18 varas por 50. Base, $ 20.000. Saldo en 2 años, contado o saldo en tres cuotas iguales a uno, dos y tres años, con 7 o/o de interés. Visítese, Seña, 5 o/o. Comisión, 2 o/o. Informes, Cangallo 511.—Adolfo Calvete e Hijos. 00834 j-5

ARNALDO A. BARBIERI

Judicial: En Flores. Una linda propiedad. San Eduardo 2320, entre Camaña y Condarco, esta. Con frente de Av. Avellaneda, 2 de Nazca y 5 de Rivadavia, con omnibus y tranvías en las direcciones de solo 15 minutos del centro. Se compone de 7 habitaciones, comedor que cuenta con piano, cocina con montacargas, despensa, baño instalado, 2 piecitas más, amplios patios de mosaico, galerías, cobertizos de zinc, luz eléctrica, cloacas, etc. El adquisinado de la propiedad se entregará pago hasta el día de tomar la posesión el comprador. Mide, según títulos, 8.66 mts. de frente por 43.30 mts. de fondo. Base, $ 17.600 mín.

El **domingo 12 de junio**, a las 15 hs. en la misma. Orden del juez Dr. Barraquero, secretaría del Dr. Gonález del señor, en el juicio Schiefino Antonio contra Martínez Constantino, cobro hipotecario. Seña 8 o/o. Comisión 2 o/o. Informes en mis oficinas, Av. de Mayo 1370; U. T. 1237. Mayo. 81.475 4-7

MIGUEL F. BARBERIO

Judicial: Por disposición del Sr. Juez de Primera Instancia en lo Civil de la Capital, Dr. Argentino G. Barraquero, secretaría del autorizante, se hace saber por el término de quince días que en el juicio sucesorio de don Eugenio Posbery de Vega, se ha designado al martillero don Miguel F. Barberio para que proceda a la venta, en pública remate, el **domingo 12 de junio de 1927**, a las 15 horas, sobre las mismas propiedades, de los siguientes inmuebles ubicados en el pueblo de Coronel Pringles, Provincia de Buenos Aires: La esquina que forma parte del solar ángulo sur de la manzana 30, sección C del referido pueblo de Coronel Pringles, compuesto de terreno de veinticinco metros de frente a la calle Leandro N. Alem por treinta y siete metros de fondo, con todo lo en él edificado y plantado. El edificio consta de un galpón, un salón para negocio, cuatro piezas corridas, cocina, w. c., corredor y molino. Base de venta, 2/3 partes de su tasación o sean $ 22.000.

Quinta 41, sección C del mismo pueblo, compuesta de dos hectáreas. En esta quinta se encuentra "El Molino y Fábrica Pillahuincó", con todas sus construcciones inherentes al mismo, instalaciones, maquinarias, etc., que estarán a la vista el día del remate. Quinta 54, sección C del mismo pueblo, compuesta de dos hectáreas, quince áreas, ambas con frutales de árboles. Quinta 55, sección C del mismo pueblo, compuesta de dos hectáreas, alambrada y poblada de árboles frutales. Esta quinta tiene un edificado compuesto de dos piezas y w. c., todo en material. Fracción de la chacra 22, sección C del referido pueblo, cuya fracción, compuesta de dos mil quinientos metros cuadrados de forma irregular, prácticamente rodeada en su totalidad, que forma el lugar conocido por el "Tajamar", represa construída para regularizar la entrada de agua del canal de alimentación de la turbina que mueve el molino expresado. Base de venta de las tres quintas y fracción de chacra con todo lo en ellas plantado y edificado, 2/3 partes de su tasación, o sean $ 25.666.66. La venta será al contado y el martillero queda autorizado para percibir de quien resulte comprador el 10 o/o por concepto de seña y 2 o/o de su comisión. Escrituras por ante el escribano don Carlos Varangot.—Buenos Aires, junio tres de 1927.—Jorge F. Dorrcef, secretario. 82019 15-8

FURST ZAPIOLA Y Cía.

950 quintas y 540 lotes.—Los terrenos que rodean la Estación "Glew", en la línea principal del F. C. Sud. a 41 minutos de Constitución, con un servicio de 33 trenes diarios, "Glew" está situado dos estaciones después de Adrogué, y era esta soberbia fracción la que dificultaba el desenvolvimiento progresista del mismo, pues a pesar de encontrarse la Estación dentro de estos terrenos, nunca sus propietarios se resolvieron a subdividirlos. No obstante esto, cuenta "Glew" actualmente con iglesia, escuela, correo, policía, farmacia, almacenes, panadería, carnicería, etcétera. Como tierra es reputada la más alta, de más rica capa negra vegetal y mejor edificada de la localidad. Los lotes que rodean la Estación, cuyas superficies varían entre 300 y 800 varas, se prestan para edificar la casa propia o para la instalación de casas de comercio de cualquiera índole, y las quintas, cuyas superficies varían entre 1.250 y 10.000 varas cada una, se adaptan para instalar la casa quinta, la granja, el criadero o bien para destinarlas a quintas de verduras, flores o frutas. Hay infinidad de personas ansiosas de adquirir una porción de tierra sobre la Capital Federal y con la proximidad cercana a ésta, pero los precios que se pagan hoy en cualquier punto han impedido a muchos interesados la adquisición de un pedazo de tierra. Nuestra venta viene a llenar estas justas aspiraciones, por cuanto estos lotes se hallan situados en medio con la Estación, a pocos minutos de la Capital, por una insignificante cuota, mensual al alcance de cualquier bolsillo. ¡Base de los lotes, 1 peso la mensualidad! ¡Base de las quintas, 5 pesos la mensualidad! Todo en 100 mensualidades, sin interés. Seña: 2 mensualidades. Comisión, 2 o/o.

El **domingo 12 de junio, a las 13,05 en punto**, aunque llueva, tren gratis de ida y vuelta de Constitución, con parada en Avellaneda, a las 13.16, y en Temperley a las 13.42. Carros de manzanas están alambradas, con calles abiertas y alboyedadas. Las cuotas las cobrará el Banco Argentino Uruguayo. Soliciten planos en: Brasil 1100 esq. Hornos; en Lanús, José C. Paz 401; en Temperley, Avellaneda 2; en Lomas, Laprida 87, o en nuestra casa, Reconquista 579.—Furst Zapiola y Cía. 01059 J.6

Casa Billinghurst 953. A pocos metros de la Avenida Córdoba. Amplia casa, compuesta de: Sala, hall, escritorio, comedor, 4 dormitorios, cuarto de baño instalado, cocina con económica, 2 habitaciones para servicio, water-closet, adoquinado a paso, etc. Visítese. Mide: 11.50 vs. de frente por 33.44 vs. de fondo. Base, $ 32.000, pudiendo dejar en hipoteca hasta $ 25.000, a 4 o 5 años de plazo.

El **jueves 9 de junio**, a las 15, en nuestra casa, Reconquista 579, donde pueden solicitarse datos.—Furst Zapiola y Cía. 204791 jn.1

400 lotes en Munro (F. C. C.). En la estación Munro, F. C. C. Córdoba. Próximos a la calle Corrientes, adoquinada desde Munro a Olivos, y con frente a la Avenida del Tejar (hoy General Bartolomé Mitre), que será adoquinada desde la Capital Federal hasta San Isidro para servir de cómodo acceso al Campo Deportes e Hipódromo del Jockey Club. Dan frente además a las calles Belgrano, J. J. Castelli, Moreno, Rivadavia, Alem, Pringles, Ramón B. Castro, Aguirre y San Lorenzo. El pueblo de Munro ha experimentado una evolución sorprendente y rápida en su desarrollo, contando con una edificación nutrida, importante comercio, fábricas, escuelas, colegios, etc. Unos pesos el lote por mes, en 100 mensualidades, sin interés.

El **domingo 19 de junio**, a las 15.30, en nuestro hall San Martín 470. Venta ordenada por el señor Juez Dr. A. G. Buraquero, secretaría Degreef, en el juicio sucesorio de Da. Elena Foolery de Vega. 8 o/o a cuenta de precio. Comisión 2 o/o. —Rufino de Elizalde y Cía. 204361 jn.1

Una obra maestra de Prins.— Hotel Privé, cómodo y lujoso. Güemes 2980 esq. Gallo. Desocupado. Con garage. A una cuadra de Santa Fe y en medio de lujosas viviendas. Edificio de hermosas líneas amplio, confortable y de cómoda distribución que consta de hall, Paller, living room, comedor, office, cuatro dormitorios, dos alcobas, tres baños instalados, cuatro piezas, comedor de baño de servicio, cocina, bodega, despensa, etc. Base $ 80.000 mín. Incluidas 44.000 cédulas Banco Hipotecario.

El **miércoles 8 de junio** a las 16 horas en nuestra casa San Martín 470. Visítese, hay cuidador.—Rufino de Elizalde y Cía. 204388 m30

Córdoba 2000-51. De habitación y renta. Dos casas desocupadas. En la ubicación más interesante de esa gran arteria. Compuestas de: Zaguán y Avacucho. Edificio de sólida construcción y bien tenido, que comprende dos casas independientes. La casa de la esquina, compuesta de: una de vestíbulo, sala, escritorio, comedor, cuatro y cinco habitaciones, dos baños, cocina, w. c. con cuarto de servicio, una pieza de servicio, cocina, lavadero y dependencias. En terreno de 10 por 40 varas. Pueden producir más de $ 1000 de alquiler mensual. Base, $ 90.000. El precio podrá pagarse en su mayor parte al contado y el saldo a un año, con 8 o/o de interés.

El **miércoles 15 de junio**, a las 16 horas, en nuestro hall San Martín 470. Venta de Elizalde y Cía. 00933 jn.6

A. C. TAQUINI & Cía.

Bmé. MITRE 475. U. T. 33 Avda. 3998

MAÑANA

RIVADAVIA 1553 al 59

FRENTE A LA PLAZA DEL CONGRESO

EXTRAORDINARIA UBICACION Y MEDIDAS EXCEPCIONALES

PARA UN GRAN EDIFICIO DE RENTA, BIOGRAFO, TEATRO, etc.

CON FACILIDADES

A. C. TAQUINI y Cía.

01515 18

Rivadavia 1553 al 59. 13v17 x 68v22. Entre Paraná y Montevideo, frente mismo a la Plaza del Congreso, sobre las Avdas. de Mayo, Callao y Entre Ríos. Propiedad antigua que produce poco y necesita el inmediato desarrollo de sus grandes posibilidades. Conviene edificar de inmediato, pues la manzana está alambrada. Con calles abiertas y alboyedadas. Las cuotas la cobrará el Banco Argentino Uruguayo. Soliciten planos en: Brasil 1100 esq. Hornos; en Lanús, José C. Paz 401; en Temperley, Avellaneda 2; en Lomas, Laprida 87, o en nuestra casa, Reconquista 579.—Furst Zapiola y Cía. 01059 J.6

14 lotes en Ramos Mejía. Co- mo judicial. Por división de condominio. Frente a la Avda. Argentina y calles Julián Portela y Suiza. 4 cuadras de la estación y Av. Rivadavia. Calle Portela al frente de la estación. Terrenos altos y rodeados de hermosas casas-quintas. Base, $ 250 la v. c.

El **domingo 12 de junio** a las 15.15, sobre los mismos. Más informes y datos a nuestra Bmé. Mitre 475.— A. C. Taquini y Cía. 204121 m.29

Judicial. 2 buenas casas. Condarco Nos. 3136/74, entre Nazarre y Pedro Lozano, pocos pasos de la Av. San Martín, con los tranvías 86 y 87 en combinación con el subterráneo, y 3 de Nazca, con el 82 y el 84 y varios servicios combinados por ambas calles. Nos. 3166: Sala, comedor, escritorio, dormitorio, cocina, baño, galería, 2 piezas en el fondo, celdas, empapelados, cloacas, etc. Número 3174: Igual distribución, a excepción de 1 dormitorio menos. Ambas en vez de 2 piezas en altos. Mide la primera 8m65 al NE., 19m90 al NO., 17m84 al SE. y 9m56 al contrafrente. La otra: 9m56 al NE., 18m90 al SE., 19m80 al NO. y 8m70 en el contrafrente. Bases, pesos 17.049.13 y 17.827.86, respectivamente, incluídas 10.000 cédulas cíu. Estas propiedades están libres de impuestos municipales durante 5 años. Orden juez doctor Basavilbaso, sec. Dr. Aranda, sucdon Jaime Cifre.

El **domingo 12 de junio**, a las 14, sobre las mismas.—A. C. Taquini y Cía. 204116 m.29

Sadi Carnot No. 909, entre Córdoba y Tucumán. Lindísima casita desocupada. Sala, hall, 2 dormitorios, 2 piezas en altos, baño, celdas, galería de cedro, cloacas y adoquinado pago. 8v08 por 17m75. Base, $ 12.000, 1/2 al contado, 1/2 a plazo.

El **domingo 12 de junio**, a las 15.15, sobre la misma.—A. C. Taquini y Cía. 00813 j.5

Hermosa casa. En mensualida- des. En Belgrano, por orden de la Sociedad Argentina de Edificación. Espléndida propiedad desocupada. Olaguer No. 2456, entre El Cano (altura 3500) y Martínez, tranvías 97, 88 en la esquina, y 1 cuadra de Alvarez Thomas (altura 3200) con el 96 y ómnibus. Hall, sala, comedor, tres dormitorios, baño, cocina, pieza servicio y dependencias, garage, carpintería cedro, empapelados, etcétera. 20 varas por 17v73 al N. 12v21 al S. Base, $ 180 por vara de fondo, con $ 0/0 de interés. Rematará. A vender a cualquier oferta sobre la mensualidad. La casa puede dar fácilmente $ 250 de alquiler.

El **domingo 19 de junio**, a las 14.30, sobre la misma.—A. C. Taquini y Cía. 00815 v.j12

Regia casa. En mensualidades. Orden de la Soc. Argentina de Edificación, Olazábal 4337/39, entre Acha y Lugones, con ómnibus y tranvías por Monroe y Alvarez Thomas a 4 cdas. Hoy, por 50-79 SO. 30v01 NE. Base, $ 260 mensuales en 100 meses. $ 6.000 al contado, a vender a cualquier oferta sobre la mensualidad. La casa puede dar fácilmente $ 250 de alquiler.

El **domingo 19 de junio**, a las 14, sobre la misma.—A. C. Taquini y Cía. 00815 j.5

Guillermo Gowland y Cía.

CASA FUNDADA EN 1826

U. T. 1720 Avenida. 351 Bolívar 361

Como judicial. El espléndido establecimiento "San Enrique", a una legua de estación Tinoco (F. C. O.), compuesto de 4550 hectáreas, con grandes facilidades de pago. Por orden de la Comisión Liquidadora de José María Palma y Sucesión Josefa Della Valle de Palma. Se rematarán en nuestra casa, 351 Bolívar 361 (Capital Federal).

El **jueves 7 de julio**, a las 15 horas. Por planos y demás datos a nuestros escritorios. 00830 jn.5

PACHECO & SEGURA

JUDICIAL **EN MERCEDES F.C.O.**

UNA CASA, UN TERRENO Y UNA CHACRA

La nuda propiedad de la casa calle 26 (San Martín) esq. 15 (Almirante Brown).

A una cuadra de la Plaza San Luis. Barrio netamente edificado. Mide 20m45 de frente a la calle 26 por 29m40 de frente a la calle 15. Consta de local para negocio, 2 amplias habitaciones, 3 piezas chicas, cocina de material, dependencias, galerías, aguas corrientes, luz eléctrica, etcétera. Tasación $ 5000 m/n. Base, pesos 3333.33 m/nal.

NOTA: Se vende la NUDA PROPIEDAD, es decir, que la inquilina actual goza del usufructo gratuito de la finca, mientras viva, según escritura otorgada por ante el escribano de Sulpacha, señor Iribarne, con cuyo contrato, por ley, deberá ser respetado por el comprador.

Chacra en Mercedes. Compuesta de 8 hects., 42 48, y 38 cs. Linda al N. con D. Antonio Fallabella, al S. con doña Petronila Benvenuto, al E. con D. Francisco Martínez y al O. con D. Francisco Defelice. Terreno alambrado y dentro de él existe una casa de material compuesta de 5 habitaciones. Tasación $ 10.000 m/n. Base, $ 6666.66 m/nal.

Terreno en Mercedes. Muy bien ubicado. Mide 103m92 de frente al N. por 80m60 de fondo en un costado y 60m62 en otro. Linda al N., calle de por medio, con D. Ventura Mascini, al E. con D. Nicolás Cocoraro, al E. con fracción de doña Carmen C. de Beleza y al S. con doña Catharina. Tasación, $ 1000 m/n. Base, $ 666.66 m/nal.

El **domingo 12 de junio** a las 11 horas, en el Hotel Nogués de la ciudad de Mercedes, F. C. O.

CONDICIONES DE VENTA: Las escrituras de todas o cualquiera de estas ventas deben ser extendidas por el escribano de Sulpacha, Sr. Esteban Yribarno. Todo comprador sin excepción entregará en dinero efectivo el 10 o/o de la seña y 2 o/o de comisión. Los títulos de las propiedades son perfectos. Por más informes dirigirse a nuestras oficinas, Cangallo 456. Buenos Aires. U. T. 0377. Avenida. 204105 m.29

Judicial En San Isidro A Plazos

5 espléndidos lotes de terreno sobre la calle Montes Grandes (manzana comprendida entre los de automóviles al Tigre (del bajo) Avenida M. Aguirre.

El **domingo 12 de junio** a las 15 horas, en los mismos. Base $ 3 la vara cuadrada, o sea cada fracción de 75 dos. cds. Venta ordenada por los autos sucesorios de D. Eduardo P. Rueda. Condiciones de venta: 25 o/o al contado, 25 o/o a un año y el resto a 2 años con interés del 8 o/o anual y garantía hipotecaria. Título definitivo inmediato ante el escribano Sr. G. Demaría. Seña, 5 o/o. Comisión, 2 o/o. Informes en mis oficinas, Cangallo 456.— Pacheco y Segura. 00955 jn.5

RUFINO DE ELIZALDE & Cía.

Sucursales: Mar del Plata, Avda. Luro 2442 — La Plata, 47 No. 649

HOY

JUDICIAL

PARAGUAY 864

GÜEMES 2980/3000

esq. GALLO

A las 16 en n/hall

01578 18

Judicial. Petit Hotel. Para- guay 864. Entre Suipacha y Esmeralda, consta de sala, hall, salita, comedor, fumoir, antecomedor, toilette y pasillo en la planta principal y en el piso alto, 4 dormitorios, baño, cuarto de vestir y baño, terraza y lavadero y en el subsuelo, sala de billar y dependencias de servicio. Su terreno mide 7m25 de frente por 62m 41 en el costado Este, 62m12 en el O. y 9m09 en el contrafrente. Base $ 88.357.33 m/n. Incluídas 70.000 Cédulas del Banco Hipotecario Nacional que el comprador tomará a su cargo al contado y el saldo pagando lo amortizado. Las escrituras deberán ser otorgadas por ante la oficina del Sr. Carlos Varangot, Corrientes 456.

El **miércoles 8 de junio**, a las 16 horas, en nuestro hall San Martín 470. Venta de Elizalde y Cía. 00933 jn.6

Habitación y renta. Palpa 2473 al 2477, entre Cabildo y General Paz, casa moderna, nueva, que produce muy buena renta, edificada en terreno de 8.66 metros de frente por 24 mts. de fondo. Distribución: Sala, hall, escritorio, comedor, 2 dormitorios, baño instalado, cocina y dos piezas de servicio, teniendo la alta, además una terraza. La casa toda produce $ 240 mensuales con contrato por tres años; la alta daba $ 260, ahora está desocupada, y es ha preferido dejarla así para comodidad del comprador. Base, pesos 65.000 m/n., pudiendo el comprador si necesitara plazo convenirlo previamente en nuestras oficinas.

Mañana jueves 9 de junio, a las 15, en nuestra casa, Sarmiento 324, venderemos esta propiedad, la cual recomendamos se visite, de 10½ 12 y de 14 a 17. Títulos perfectos. Seña 8 o/o. Comisión 2 o/o.—Publio Massini y Cía. 81898 v.8

BANCO HIPOTECARIO NACIONAL

REMATES LA NACION

CAPITAL FEDERAL

Junio 8. Casa Chivilcoy 4768. Base, $ 11.700. Hip., $ 10.000.
Junio 10. Casa Iguazú 677 79. Base, $ 2600. Hip., $ 2500.
Junio 10. Casa Güemes 4838. Base, $ ...00. Hip. $ 43.000.
Junio 15. Casa Soler 3610/34. Base $ 12.500. Hip. $ 12.000.
Junio 17. Casa Quiroz 2744. Base $ 5900. Hip. $ 5000.
Junio 17. Casa Agrelo 3362/64. Base $ 14.300. Hip. $ 12.000.
Junio 17. Casa Congreso 4895. Base, $ 9100. Hip. $ 6500.
Junio 17. Casa Guardia Vieja 3134. Base $ 8.900. Hip. $ 7.100.
Junio 20. Casa Sapaleri 1521. Base $ 17.900. Hip. $ 15.800.
Junio 20. Casa Vidal 1557. Base $ 16.400. Hip. $ 14.000.
Junio 20. Casa Eugenio Garzón 6702/32. Base $ 12.400. Hip. $ 10.000.
Junio 23. Casa Gral. Rivas 2458. Base $ 7200. Hip. $ 7000.
Junio 23. Casa Gavilán 760. Base $ 20.500. Hip. $ 18.000.
Junio 24. Casa Esteban Bonorino 822. Base $ 8200. Hip. $ 7000.
Junio 24. Casa Gavilán 1630/40. Base $ 3400. Hipoteca $ 3500.
Junio 24. Casa Gual 2980. Base $ 5700. Hip. $ 4500.

LA PLATA

Junio 9. Casa en Citty Bell. Base, $ 4200. Hip., $ 3400.
Junio 12. 9 frac. campo en Mercedes. Bases e hip. varias.
Junio 14. 6 casas en Avellaneda. Base $ 248.000. Hip. $ 200.000.
Junio 19. 9 frac. campo en Pdo. Brandzen. Base e Hip. varias.
Junio 20. Casa en S. Fernando. C. Pellegrini 2269. Base $ 95.000. Hip. 75.000.

BAHIA BLANCA

Junio 9. 585 hects. en Adolfo Alsina. Base $ 86.100. Hip. $ 73.000.
Junio 9. 2 frac. campo en Pdo. Villarino. Base $ 10.000. Hip. $ 10.000.
Junio 15. 50 hects. en Pdo. Adolfo Alsina. Base $ 661.000. Hip. $ 500.000.
Junio 15. Casa en Guaminí, Olavarría esq. Monsalvo. Base $ 2800. Hip. 3000.
Junio 16. Casa en Cnel. Suárez. Base $ 7100. Hip. $ 6000.

PEHUAJO

Junio 10. 387 hs. en Pehuajó. Base, $ 210.200. Hip., $ 157.250.

NEUQUEN

Junio 21. 200 Hs. en T. N. d Río Negro. Base, $ 31.100. Hip. $ 19.500.
Junio 22. 99 hs. en Choele Choel (Río Negro). Base $ 26.800. Hip. $ 23.000.

RAFAELA

Junio 8. 127 hs. en Dpto. San Cristóbal. Base, $ 24.800. Hip., $ 19.300.

LINCOLN

Junio 13. 30 hs. en Pdo. C. Tejedor. Base, $ 3100. Hip. $ 2800.
Junio 20. Campo en C. Tejedor de 58 hs. Base $ 9000. Hip. $ 8000 (efectivo).

CORDOBA

Junio 20. 2 frac. campo en Dpto. Tercero Abajo. Bases e hip. varias.

SANTIAGO DEL ESTERO

Junio 20. Casa calle La Plata 384. Base $ 6000. Hip. $ 4600.
Junio 20. 40 frac. campo en Dpto. Aguirre. Bases e hip. varias.
Junio 20. 3460 hs. en Dpto. M. Moreno. Base $ 18.000. Hip. $ 16.200.
Junio 21. 38 frac. campo Dpto. Aguirre. Bases e hipotecas varias.
Junio 23. 1360 hs. en Dpto Capital Base $ 13.400. Hip. $ 11.300.

SANTA ROSA

Junio 14. 15 frac. campo en La Pampa. Bases e hip. varias.
Junio 15. 123 hects. en La Pampa. Base $ 12.400. Hip. $ 10.100.
Junio 20. 2 frac. campo en la Pampa. Bases e hipotecas varias.

AZUL

Junio 21. 136 hects. en Ptdo. Bolívar. Base $ 16.600. Hip. $ 14.400.

SAN LUIS

Junio 20. 2903 hs. en Dpto. Gral. Pedernera. Base $ 310.000. Hip. $ 310.000.

PERGAMINO

Junio 14. 3 frac. campo en Ptdo. Pergamino. Bases e hip. varias.
Junio 17. 24 frac. campo en Colonia La Conquista. Bases e hip. varias.
Junio 20. 58 hs. en Pdo. Carlos Tejedor. Base $ 9000. Hip. $ 8000.

SANTA FE

Junio 15. 168 hects. en Dpto. San Justo. Base $ 11.800. Hip. $ 9500.
Junio 24. Casa San Martín 830, con frente a San Jerónimo 287. Base, pesos 41.650. Hip., $ ...500.

MENDOZA

Junio 15. 7 hects. en Dpto. Luján. Base $ 11.300. Hip. $ 7000.
Junio 17. 3 frac. campo en Dpto. San Martín. Bases e hip. varias.
Junio 20. 684 hs. en Dpto. Tunuyán. Base $ 23.100. Hip. $ 20.000.
Junio 21. Casa Rivadavia 58. Base, $ 9800. Hip., $ 5000.

SAN JUAN

Junio 20. Casa Gral. Acha 773. Base $ 4100. Hip. $ 3000.

SALTA

Junio 24. 76 Hs. en Dpto. Cafa...te. Base $ 12.000. Hip., $ 12.000.

TANDIL

Junio 17. 66 hects. Pto. Balcarce y Loberia. Base $ 38.300. Hip. $ 25.900.
Junio 21. 1066 hects. Ptdo. Maipú. Base, $ 162.100. Hip. $ 155.000.
Junio 22. 3997 hs. en Pdo. Necochea. Base $ 280.200. Hip. $ 300.000.

PASO DE LOS LIBRES

Junio 17. 5280 hects. en Dpto. Mercedes. Base $ 251.200. Hip. $ 215.000.

CONCORDIA

Junio 20. 330 hects. Dpto. Concordia. Base $ 41.900. Hip. $ 37.000.

Más detalles en las oficinas del Banco, o en las respectivas sucursales.

PUBLIO MASSINI y Cía.

CASA ESTABLECIDA DESDE EL AÑO 1887

SARMIENTO 324 U. T. 33. Avenida. 1525

Remate municipal. Avda. San- ta Fe no. 1445 al 47 entre Uruguay y Paraná, edificio demolido. 15.96 varas de frente por 27.92 varas en el costado Oeste 54.16 varas en el Este y 15.80 varas en el contrafrente. Base de venta $ 2/3 partes de la tasación o sean $ 200 m/n. por metro cdo. ($ 150 m/n. v. cda.). Superficie 861.49 varas cdas. Condiciones de pago, 25 o/o al contado en el acto de la subasta y el saldo, 75 o/o por año con el $ 8 % de interés anual.

Hoy miércoles 8 de junio, a las 16, en el local del Banco Municipal de Préstamos, Avenida de Mayo Nº 1072. La Municipalidad pusará el $ o/o de garantía y a cuenta de precio y nosotros el 2 o/o de comisión, como es de práctica. Más datos Sarmiento 324.—Publio Massini y Cía. 81868 v.8

Habitación y renta. Palpa 2473 al 2477, entre Cabildo y General Paz, casa moderna, nueva, que produce muy buena renta, edificada en terreno de 8.66 metros de frente por 24 mts. de fondo. Distribución: Sala, hall, escritorio, comedor, 2 dormitorios, baño instalado, cocina y dos piezas de servicio, teniendo la alta, además una terraza. La casa toda produce $ 240 mensuales con contrato por tres años; la alta daba $ 260, ahora está desocupada, y es ha preferido dejarla así para comodidad del comprador. Base, pesos 65.000 m/n., pudiendo el comprador si necesitara plazo convenirlo previamente en nuestras oficinas.

Mañana jueves 9 de junio, a las 15, en nuestra casa, Sarmiento 324, venderemos esta propiedad, la cual recomendamos se visite, de 10½ 12 y de 14 a 17. Títulos perfectos. Seña 8 o/o. Comisión 2 o/o.—Publio Massini y Cía. 81898 v.8

Barrio Parque. Palermo Chico, Donde se ha edificado enormemente, todas construcciones de lujo que le han dado una fisonomía propia a los que antes eran unos baldíos intransitables. Calle Martín Coronado entre Ombú y Ocampo; lote 9, manzana 3. 11v50 de frente por 36 vs. de fondo. Base, $ 40 m/nal. la vara cuadrada, donde los pocos lotes que aún hay en el Sur sobre la calle Comunicación por 16m45 al Oeste por Jujuy, con una superficie de 142 mts. 48 cs. Base, $ 30.41.25, o sea 2/3 partes de su tasación. Por ambos casos el señor juez doctor César de Tezanos Pinto, secretaría 28, Juzgado No. 10, perteneciente al juicio sucesorio de doña María Merlino de Bernardello.

El **domingo 12 de junio**, a las 16 horas, sobre la misma. Seña 8 o/o. Comisión 2 o/o. Informes secretaría del doctor García Juanico o Maipú 286. 00862 jn.5

Judicial. 150 hectáreas. Estable- cimiento denominado "Los Naranjos". Ubicado en la Provincia de Entre Ríos, en el primer distrito del Departamento Colón, lindando al Norte con el establecimiento de D. Evencio M. López, al Sud, con el de D. Benito Conte Grand y al Este con el Río Uruguay. Una buena porción de campo está bajo cultivo de alfalfa, maíz y cereales en plena producción, hay también alfalfares, una magnífica casa de campo, edificio para peones, galpones y demás mejoras. La venta comprende todo lo plantado y adherido al suelo, y ha sido ordenada por el señor Juez de 1ª Inst. Dr. Martín Aldenda, secretaría del Dr. José C. Miguenz en el expediente No. 4904, a propuesta de Banco de la Nación. Base de venta, $ 40.000 al contado.

El **jueves 23 de junio** a las 15 horas. En nuestra casa Sar

Avisos y subscripciones
SAN MARTIN 368
U. T. 33, Avenida 7000

LA NACION

Dirección, Redacción y Administración
SAN MARTIN 344
U. T. 33, Avda. 7000. Coop. 2321 al 22 Cent.

Pág. 26 — BUENOS AIRES, MIERCOLES 8 DE JUNIO DE 1927

FERIAS — GANADOS

SPERONI HERMANOS Y RAMIREZ

EN SAN ANTONIO DE ARECO (F. C. C. A.)

112º Remate - Feria el SABADO 11 DE JUNIO DE 1927

En nuestras propias instalaciones

1.600 VACUNOS 1.600

incluso **800 Novillos** 2 y ½ a 3 años gran clase mochos mar. líq. casi listos.

DETALLE:

100 vacas gordas especiales en lotes.
100 vacas gordas carne gorda en lotes.
150 vaquillonas gordas especiales para consumo en lotes.
200 novillos listos para frigorífico en lotes.
450 novillos 2 y ½ y 3 años gran clase mochos mar. líq. casi listos.
350 novillos 2 y ½ y 3 años mochos gran estado marc. líq.
150 novillos año y ½ a 2 años invernada en lotes.
100 vacunos en lotes.

Recomendamos muy especialmente el lote de 800 novillos por su gran clase y que se venderán en lotes debidamente clasificados.

Por informes en nuestro escritorio en San Antonio de Areco, U. T. 98.

81915 v.10 — SPERONI HERMANOS Y RAMIREZ.

NAZAR Y HERNANDEZ

CANGALLO 439 — U. T. 33 Avda. 0474

MAÑANA

A LAS DOCE DEL DIA

EN Gral. RODRIGUEZ, F. C. O.

LOS AFAMADOS

TAMBOS DE ALVAREZ

IMPORTANTE: El remate empezará a las 12 en punto, debiendo los corredores currentes de Once y trayecto tomar el tren de 9.35 de Once, bajando en Gral. Rodríguez, donde habrá coches.

01525 18

Vallerga Gortari y Cía.

En Pehuajó

F. C. O.

EL SABADO 11 DE JUNIO

A LAS 13 HORAS

2.000 vacunos

incluso 800 vacas, vaquillonas y novillos gordos de varios establecimientos de la zona. 00886 v.J-10

Consignatarios Unidos (S. A.)

Remate-feria en Catriló, F. C. O.

El **domingo 12 de junio**, 800 vacunos Durham, incluyendo: 200 vacas, vaquillonas y novillos gordos; 100 novillos 2 y 3 años, carne gorda; 250 novillos de 1 1/2 años, buena clase; 250 vaquillonas de 1 1/2 años, buena clase. Por informes en Catriló al Sr. Bernardo Errea o a nuestro escritorio Alsina 250 Bahía Blanca.

01485 v.11

Rauch, Siempre Amigos, etc.—Angel C. Castellár.

204753 123

1200 vacunos en Azul, F. C. S.

incluso lotes de novillos, vacas gordas, vaquillonas, vacas de invernada y vacas con cría. 600 lanares. 820 Remate-feria bimensual de haciendas, en las instalaciones de la Sociedad Rural de Azul, F. C. Sud.

El **jueves 9 de junio**, a las 13.30 horas. Pedidos de local o más datos a mi escritorio en Azul, Alsina 479. U. T. 595. —Angel C. Castellár. 01225 27

J. P. MARCILESE E HIJOS

Calle 7 Nº 638. U. T. 1778.—La Plata

Remate especial de las hacien-

das, útiles, muebles, enseres, etc., del establecimiento La Fe, por arrendamiento de campo, situado a 2 leguas de la estación Vergara (F. C. S.), por cuenta y orden de su propietario Dr. Pablo A. Giorello. En el mismo.

SARRACINO y Gía.

EN LOBOS (F.C. Sud)

2300. Remate - feria y liquidación de un tambo marca líquida, de Menta y Paulorena.

El Domingo 12 de Junio a las 13

1000 Vacunos 1000

Detalle: Haciendas generales: 200 vacas y vaquillonas mestizas gordas y algorda; 20 novillos 3 años, bichas, bien tado; 170 novillos 1, 1 1/2 y 2 años, muy bichase, bestado, mochos; 45 terneros algorda y gordos; 65 vacas y vaquillonas invernada; 70 vacas Durham tamberas, garantidas, preñez revelada, mayoría sola la marca; 40 vacas con 40 terneros al ple; 80 vaquillonas 1 y 1 1/2 años, bichase, bestado; 1 toro holandés bichase.

Tambo marca líquida de Menta, hacienda Durham de muy bichase, bestado y en plena producción, la que recomendamos muy especialmente a los señores interesados.

40 vacas con 40 terneros chicos de días a un mes; 30 vacas con 30 terneros chicos de 1 a 3 meses; 20 vacas con 20 terneros de 3 a 6 meses; 40 vacas preñadas; 33 vaquillonas 2 a 3 años, preñez revelada; 20 vaquillonas de 1 1/2 años, bestado. Se venderán debidamente clasificadas en lotes libre de desechos y tetas perdidas con un buen número de vacas con terneros chicos y vacas y vaquillonas, preñez revelada. Comisión, 2 por ciento a cada parte. Por mayores informes dirigirse al escritorio central en Lobos.—Sarracino y Cía. 01492 v.Jn.11

SALABERRY, BERCETCHE & Cº

BUENOS AIRES - CUALEGUAY - TANDIL - ROSARIO

1000 vacunos en 9 de Julio, F. C. O.

El **domingo 12 de junio** a las 13 hs., en las instalaciones de la Sociedad Rural: 400 novillos de 2 años, 500 vacas y vaquillonas, 100 vacas gordas. Comisión, 2 o/o al comprador y 2 o/o al vendedor. Anotaciones y pedidos dirigirse a nuestras oficinas o al Sr. Nicolás H. Salaberry, en 9 de Julio.—Salaberry, Bercetche y Cía., Defensa 138. 01565 58.

JUAN B. SUPERVIELLE

Remate especial. En Villa Valeria, F. C. P.

El **miércoles 15 de junio**, en mis propias instalaciones, a las 9 horas, 2000 vacunos 2000, incluso: 1100 marca líquida y 100 vacas y vaquillonas de tenencia inscriptas. De las recomendadas haciendas del establecimiento "La Lucila" por haberse vendido el campo. Próximamente detalles. 00364 v.Jn.8

HERRERO LAPORTE y Cía

12º. REMATE - FERIA

En TRENQUE LAUQUEN

1.600 VACUNOS

incluso Novillos, Vacas y Vaquillonas. — Gordo y de invernada.

El Viernes 10 de Junio

a las 13.30 horas.

Herrero Laporte y Cía.

01229 27

JUAN VORTAIRE

Martillero: Tristán Iribarne

En Cañuelas, F. C. S. 11o. remate-feria.

El **viernes 10 de junio**, a las 13 horas, 400 vacunos. Detalle: 150 vacas gordas; 30 vaquillonas gordas; 20 novillos gordos de 3 años; 80 novillos de 1 1/2 y 2 años; 50 vaquillonas de 2 años; 20 vacas lecheras con 20 crías chicos, al pie; 30 vacas invernada; 100 ovejas gordas. Comisión, 2 o/o a cada parte. Por informes y más datos, dirigirse a mi escritorio.—Juan Vortaire. U. T. 47.

01489 28

F. A. ARENAREZ

Avda. de Mayo 1335 — Bs. Aires

En Bolívar. El jueves 9 de junio.

Remate de haciendas generales incluso novillos, vacas gordas y con cría y 100 cerdos invernada y cría inmunizados.

01083 36

En Bolívar. El miércoles 29 de junio a las 10 de la mañana en el Hotel "La Vizcaína", 42 hects., 55 ás. y 60 cs., divididas en 4 lotes especiales para quinta, ubicadas en la primera serie, a sólo 14 cuadras de la plaza principal. Bases de $ 800 a $ 650 hect., con facilidades de pago. Informes a mis escritorios de Bolívar o Avda. de Mayo 1335, Bs. Aires. —F. A. Arenarez. 01034 36

Eduardo Lago

Haciendas en Gral. Lamadrid, F. C. S. 1640. remate-feria de haciendas, en mis instalaciones de Gral Lamadrid, F. C. S.

El **martes 21 de junio**, a las 13 horas. Oportunamente detalles. Por consignaciones o informes dirigirse al martillero en Gral. Lamadrid. 00311 v.J19

FRANCISCO POLLIO

670 vacunos en General Paz.

Ranchos, incluso 300 vacas y vaquillonas gordas.

El **jueves 9 de junio** a las 12 horas. 150 vacas gordas y especiales, 120 vaquillonas gordas y gordas, 80 vacas conserva, 70 vaq. invernada, 100 novillos 1 y 1 1/2 años, 20 vacunos al corte.—Francisco Pollio. 27

PEDRO T. CASTRO

En Jeppener, F. C. Sud. El **miércoles 8 de junio**, a las 13 horas, rematará en mis instalaciones 400 animales vacunos, incluso 200 vacas, novillos y vaquillonas gordas y carne gorda, habiendo vacas especiales, 50 terneros mamones gordos, vacas lecheras con terneros chicos, vacas y vaquillonas tamberas, adelantadas en preñez; vacas, vaquillonas y novillitos de invernada, 100 ovejas y cerdos. 01250 27

ANGEL C. CASTELLÁR

Me es grato comunicar a mi numerosa clientela que, a contar desde el 24 de junio cte., efectuaré mis remates-ferias en mis nuevas instalaciones ubicadas en la chacra que fué del extinto Sr. Andrés Ginocchio, distante 23 cuadras más o menos de la plaza principal de esa ciudad, frente a la curva del camino macadamizado que va al Tandil, y que forma esquina a la calle real, en la que convergen los caminos de Las Flores, Francois d'Assis, cabeza muy expresiva; Journez. De la Brouy y otros pintores de la época. Además, espléndidos trabajos al lápiz, acuarelas, gouaches, aguas fuertes y dibujos, litografías, miniaturas, magníficos objetos de decoración, relicarios en madera esculpida, abanicos de Imagi con incrustaciones de plata y guirnaldas Chantilly antiguas, abanicos de carey calado, cofres, vitraux en colores, relieves, bellísimo espejo con marco de plata, casullas de seda, esculturas sobre madera, alabastros y terracotas, trípticos de marfil, mármoles, piezas de cobre, estaños, hierros, antimonio y piedra dura, cerámicas, vidrios y cristales, artillas, porcelanas, opalina, lindos biberlots y objetos de varina, etc.

En la imposibilidad de dar un detalle completo de todas las piezas rogamos a los interesados soliciten desde ya el catálogo ilustrado, donde encontrarán minuciosamente detallado todo lo referente a la venta.

Los **días viernes 10 y sábado 11 de junio**, a las 15 horas en nuestras salas de remates, Vieytes 1865, exposición de 8 durante todo el día. Comisión, 10 por ciento.—J. C. Naón y Cía. 00883 Jn.5

Ricardo Prieto

1185 - Santa Fe - 1199

Ricos Muebles Importados y Coloniales de Caoba

En mis salones de venta, Santa Fe 1185 al 99. Régia cómoda antigua de caoba tallada; sofá Colonial tapizado en seda y dos sillones que le hacen juego; rico escritorio de raíz de caoba con cortina; roperos y armarios Coloniales de caoba, cómodas, escritorios y cómodas con tablete de caoba y raíz; dos espléndidas arañas antiguas de cristal y bronce; sillas inglesas importadas de caoba y marqueterie; rinconero de caoba; buenas bibliotecas de caoba; escritorios Coloniales ministros de caoba; sillones y sillas Coloniales; consola de caoba; dressoir y cristalero de caoba tallada; ricos juegos para Living Room esterillados con nimbadones de seda; juegos de escritorio de cuero; artefactos eléctricos de cristal, bronce, hierro forjado y madera dorada; juego sala al laqué; bronces firmados; mesitas de luz y botineros de caoba; guaseras para inglesa; juego para frutas de plata inglesa; otomanas con almohadones; repostes patinados; lámparas de pie; mesitas ratonas; muebles árabes tallados; metales, bronce, adornos, cuadros, artículos de fantasía y muebles sueltos en general.

Mañana jueves 9 de junio a las 21 hs., en mis salones de venta. En exposición. Comisión, 10 o/o.—R. Prieto, U. T. 2068 Plaza. 01554 18

TOMAS CORRADO

Bar importante, remataré.—

El **viernes 10**, a las 12 horas, 400 sillas nuevas, 120 mesas, gran portada, cervecera, armazón, mostrador, 15 ventiladores, zócalo, mampara, cristalería, bebidas, etc. Rivadavia 2227.—Tomás Corrado. 81995 2-8

J. A. BOLLINI Y Cía.

HOY

MOBLAJE

A las 20.30

866 — Avda. DE MAYO — 866

Del ingeniero A. Berdier que se ausenta. Sala completa importada, mármoles, bronces, porcelanas de Sevres y Saxe, cuadros. Regio comedor Chippendale de roble y raíz, cristalería, buenos metales, arañas importadas. Espléndido dormitorio Chippendale desarmable, otros tres muy completos, hall, fumoir, antecomedor, escritorio completo, sofá y sillones marroquín, muebleitos sueltos y mantón estará en exposición desde temprano

Hoy a las 20.30, Avda. Mayo 866, primer piso.—J. A. Bollini y Cía. 81969 m.18

Villa, Gatti y Cía.

Rivadavia 1037 — Buenos Aires

HOY Miércoles 8 de junio

A LAS 13 HORAS

IMPORTANTE REMATE

Por cesación de negocio en la calle

VENEZUELA 1601

REMATAREMOS

Todas las existencias, armazones, instalaciones de la TIENDA y MERCERIA establecida en ese lugar, pudiendo a la venta su surtido en géneros de lana y de seda, paños, bombasíes, pinzas, sedas, terciopelos, telas para trajes, madapolanes, etc. Lanas de tejer, hilos, sedas, botones, puntillas, cintas, corsets, también confecciones muy finas para señoras, niños y niñas. Artículos generales para hombre.

A CONTINUACION LIQUIDAREMOS Sus estanterías, mostradores y vidrieras, percheros de níquel, maniquíes y demás enseres del negocio. Al contado y comisión 10 o/o al comprador. Seña: satisfacción. 82002 18

BUSTILLO y Cía.

530 - Bmé. Mitre - 530

(Antiguo local de Naón y Bustillo)

HOY

A las 20.30 horas

CONTINUACION

RICO MOBILIARIO

y 2 AUTOMOVILES

1565 Billinghurst 1565

Visiten la exposición

Soliciten catálogos

Bustillo y Cía.

01529 1-8

Rico mobiliario importado antiguo y moderno y obras de arte que adornan la casa calle Billinghurst 1565, entre Medrano y Charcas. Mesa arrimo y cómoda Normanda; sillones nogal y dobio esterilla tapizados seda; regio piano 1/4 cola "Chickering", gran concierto, caja caoba; lit de repós Colonial caoba; rico Dresseoir tallado y dorado; cómoda antigua, Reina Ana, caoba decorada; cómodas Luis XVI, de la época, caoba y bois de rose; mesa comedor "Georgean", caoba; sillones Reina Ana nogal tallado tapizados velour seda; mesas para té, caoba R. Ana y Luis XVI; cama Luis XVI nogal tallado y dorado con dosel íd. y cortina seda; ropero Luis XVI caoba decorada; toilette de pie; coiffeuse caoba decorada; escritorio Luis XVI caoba y bois de rose; sillones marquises, biombos dorados, mesitas antiguas, comodítas caoba y bois de rose; petits muebles franceses en bois de rose; mesas caoba para juegos; caja laca con juegos fichas nácar; sofás, bergeres y sillas Luis XVI doradas y tapizadas seda; guardarropas caoba; arañas Versalles pluquettes pintadas, cristal; girandoles íd.; otomanas antiguos de hilo y finos encajes alfombras perzas; muntón de Manila 5 rosas; cachemiras legítimas; almohadones fantasía; juegos mesa, porcelana Limoges o Copeland; juego cubiertos "Elkington Plate"; juegos mesa cristal Baccarat y americano; piezas de cristal Lalique firmadas; marfiles, bronces, mármoles, vajilla, juegos fuentes y platos plata, mantón chino, pedestales, jarrones porcelana, abanicos carey y palo santo, sahumadores, mates y coronas antiguas plata, porcelanas Talavera, sables turcos y pistolas a chispa con aplicaciones oro y plata del siglo XVIII; lámparas Nancy y porcelana chinas; juegos de té marca inglés, sofás antiguos, cortinados, pouches e infinidad de muebles, antigüedades y objetos de arte que dado su extenso detalle no se ha confeccionado un interesante catálogo que puede ser solicitado en nuestra casa. El remate se efectuará

Hoy miércoles 8 de junio a las 20.30 horas (en punto) en la casa habitación calle Billinghurst 1565. Exposición de 10 a 12 y de 14 a 22 horas. Comisión 10 o/o. — Bustillo y Cía. U. T. 0685 Avda. 01061 36

"VERZACUILEN & SEDA"

Suspendido por orden Judicial

Judicial. 2 galpones chapas y madera, 123 tanques galvdos. de 50 a 7000 litros, 2 bombas a vapor y petróleo, 1 motor con compresor, poleas, correas y transmisiones, 1 báscula, 1 agujereadora, 3 morsas, piezas galvdas, bulones, hierro viejo, etcétera.

El **miércoles 8 de junio**, a las 14 horas, se rematarán en lotes en el local de la Destilería de Petróleo El Fénix, situado en el camino a La Plata y Ruta, Avellaneda, por orden del juez Dr. Labougle, en el juicio "La Cruz Consul contra A. Compiani". Secretaría García Calvo. Seña 30 o/o. Comisión 10 o/o.—Ayerza, Cullen y Secane. 01233 27

1730 chapas hierro negro Nos. 16 y 18, con 13.880 kilos, artículo en perfecto estado.

El **jueves 9 de junio** a las 16 hs. rematarémos en nuestra casa, 143 Defensa 193, por orden de una casa introductora, por cuenta de quien corresponda. Seña, 20 o/o. Comisión, 10 o/o.—Ayerza, Cullen y Secane. 01545 28

Varios. 60 cortes género casimir inglés para trajes, 85 frazadas blancas de lana de 1, 1 1/2 y 2 plazas, 100 ponchos mantas lana, 62 colchones lana nuevos, 125 monturas alemanas nuevas tipo oficial y tropa, 25 guarniciones carro y coche, 70 lonas impermeables nuevas inglesas medidas surtidas, 15 carpas lona inglesa impermeable, 70 puertitas w. c. a persiana, 20 docenas palas y picos, 4 cocinas económicas, 7 cajas hierro 1 y 2 puertas, 80 piedras esmeril, 120 piedras afilar al agua, varios tamaños.

El **jueves 9 de junio** a las 15 hs. rematarémos en lotes en nuestro casa, Seña. 20 o/o. Comisión, 10 o/o.—Ayerza, Cullen y Secane. 01544 28

1500 postes cuadrados con pe-rilla 3 x 3 y 4 x 4 de curupay y maderas duras, 5500 metros alambre tejido para cercos, galleneras y corrales desde 7 a 120 puertas y portones alambre tejido.

El **jueves 9 de junio** a las 16 hs. rematarémos en lotes en nuestra casa, Seña. 20 o/o. Comisión, 10 o/o.— Ayerza, Cullen y Secane. 01545 28

Artículos almacén. 120 cajones té en paquetes de 1/8, 1/4, 1/2 y 1 libra, 50 cajas té superior de 6 libras, 80 cajones sardinas en aceite, 100 cajones anchoas salmuera, 65 bolsas nueces, 70 barricas y bolsas yerba, 70 cajas chocolate en tabletas, 100 latas chocolate en polvo, 1000 kilos queso reggiano, cheddar y Sbrinz, 60 cajones bebidas varias, 185 cajones jabón inglés y para lavar.

El **jueves 9 de junio** a las 14.30 horas rematarémos en lotes en nuestra casa. Seña, 20 o/o. Comisión, 10 o/o.— Ayerza, Cullen y Secane. 1546 28

REMATE MUNICIPAL

De la demolición y materiales provenientes de una propiedad expropiada por la formación del Parque Central o del Retiro.

Con base ínfima y permiso para hacer pozo de ladrillo.

Maipú 1263/75 — Base, $ 15.000

A cargo del martillero Reynaldo Elena.

Seña 20 o/o. Comisión 2 o/o

El **martes 14 de Junio** a las 16 horas, en la misma.

VISITESE

Informes: Oficina de Bienes Raíces de la Municipalidad: Avenida de Mayo 525. 01483 18

HERRERO LAPORTE y Cía

12º. REMATE - FERIA

En TRENQUE LAUQUEN

1.600 VACUNOS

incluso Novillos, Vacas y Vaquillonas. — Gordo y de invernada.

El Viernes 10 de Junio

a las 13.30 horas.

Herrero Laporte y Cía.

01229 27

JUAN B. SUPERVIELLE

Remate especial. En Villa Valeria, F. C. P.

El **miércoles 15 de junio**, en mis propias instalaciones, a las 9 horas, 2000 vacunos 2000, incluso: 1100 marca líquida y 100 vacas y vaquillonas de tenencia inscriptas. De las recomendadas haciendas del establecimiento "La Lucila" por haberse vendido el campo. Próximamente detalles. 00364 v.Jn.8

Eduardo Lago

Haciendas en Gral. Lamadrid, F. C. S. 1640. remate-feria de haciendas, en mis instalaciones de Gral Lamadrid, F. C. S.

El **martes 21 de junio**, a las 13 horas. Oportunamente detalles. Por consignaciones o informes dirigirse al martillero en Gral. Lamadrid. 00311 v.J19

FRANCISCO POLLIO

670 vacunos en General Paz.

Ranchos, incluso 300 vacas y vaquillonas gordas.

El **jueves 9 de junio** a las 12 horas. 150 vacas gordas y especiales, 120 vaquillonas gordas y gordas, 80 vacas conserva, 70 vaq. invernada, 100 novillos 1 y 1 1/2 años, 20 vacunos al corte.—Francisco Pollio. 27

PEDRO T. CASTRO

En Jeppener, F. C. Sud. El **miércoles 8 de junio**, a las 13 horas, rematará en mis instalaciones 400 animales vacunos, incluso 200 vacas, novillos y vaquillonas gordas y carne gorda, habiendo vacas especiales, 50 terneros mamones gordos, vacas lecheras con terneros chicos, vacas y vaquillonas tamberas, adelantadas en preñez; vacas, vaquillonas y novillitos de invernada, 100 ovejas y cerdos. 01250 27

ANGEL C. CASTELLÁR

Me es grato comunicar a mi numerosa clientela que, a contar desde el 24 de junio cte., efectuaré mis remates-ferias en mis nuevas instalaciones ubicadas en la chacra que fué del extinto Sr. Andrés Ginocchio, distante 23 cuadras más o menos de la plaza principal de esa ciudad, frente a la curva del camino macadamizado que va al Tandil, y que forma esquina a la calle real, en la que convergen los caminos de Las Flores,

MUEBLES, MERCADERIAS Y ARTICULOS VARIOS

GUERRICO & WILLIAMS

HOY

A LAS 16 y 30 HORAS

IMPORTADOS DE PARÍS

MUEBLES FRANCESES de "GRANDS STYLES"

Fauteuils - Chauffeuses - Chaisses - Petites bergéres

ELEGANTES y DELICADOS "PETITS MEUBLES"

Preciosas y artísticas "novedades" en arañas, lámparas y adornos, directamente llegados de París y que llamarán la atención por su elegancia y distinción. Magníficos sillones, bergeres, chauffeuses, sillas tabourets, petits fauteuils d'enfants, en los más puros y elegantes estilos franceses en maderas talladas laqué "Vieilli Trianon" con espléndidas tapicerías "Petits Points" y Velours unis cerise, lila, vert bouteille, etc. Grand secretaire Luis XVI, bois de rose, siéges rustiques almohadones toile de Jouy, alfombras alta novedad de París, preciosas arañas, appliques et "Boules" genre Laliqué para luz eléctrica, lindísimas consolas "Fer Forgé" espejos con preciosos marcos últimas creaciones, obras de arte y adornos "Grand chic Parisien", lámparas "Fontaine d'argent", magnífica colección de potiches Persanes y Ceramique d'Art, espléndidos muebles para comedor o hall, mesas, sillas, modelos reproducción del Kessitong Museum. Riquísimos candelabros y candeleros Baccarat, modelos antiguos. **Preciosa colección de dibujos,** etc. Colección de dibujos franceses procedentes de la colección Bellevne, firmados por: **Rousseau, Fortuny, Descamps, Lorente, Marchal, Doré, Gauthier, Lelen, Thirión, Andrieux, Fil, Bonlanger, Nanteuil, Gulait, Campi, Marie Alex. Dumas, C. de Cock, Marinus.**

HOY A LAS 16 y 30 **HOY**

En nuestro Salón anexo, frente a nuestra casa. C. Pellegrini 1042

COMISION 10 o/o.

Guerrico y Williams

01532 18

J. C. NAON & CIA.

HOY

A LAS 13 Y A LAS 20

RICOS MUEBLES

Quince ricos dormitorios de diferentes estilos en caoba, roble, nogal patinados y de cedro con roperos de tres, dos y un cuerpo; lindos comedores Luis XVI de caoba con finas marqueterie decorada; otros de roble y de nogal tallados; bonito dormitorio pintado para niña; elegantes muebles colonial para sala; juegos para hall y fumoir con tapicerías de seda y almohadones Duvet, mesas de comedor, escritorio completo, sofá y sillones marroquín, muebleitos sueltos y manto estará en exposición desde temprano

Hoy a las 20.30, Avda. Mayo 866, primer piso.—J. A. Bollini y Cía. 81969 m.18

Villa, Gatti y Cía.

Rivadavia 1037 — Buenos Aires

HOY Miércoles 8 de junio

A LAS 13 HORAS

IMPORTANTE REMATE

Por cesación de negocio en la calle

VENEZUELA 1601

REMATAREMOS

Todas las existencias, armazones, instalaciones de la TIENDA y MERCERIA establecida en ese lugar, pudiendo a la venta su surtido en géneros de lana y de seda, paños, bombasíes, pinzas, sedas, terciopelos, telas para trajes, madapolanes, etc. Lanas de tejer, hilos, sedas, botones, puntillas, cintas, corsets, también confecciones muy finas para señoras, niños y niñas. Artículos generales para hombre.

A CONTINUACION LIQUIDAREMOS Sus estanterías, mostradores y vidrieras, percheros de níquel, maniquíes y demás enseres del negocio. Al contado y comisión 10 o/o al comprador. Seña: satisfacción. 82002 18

BUSTILLO y Cía.

530 - Bmé. Mitre - 530

(Antiguo local de Naón y Bustillo)

HOY

A las 20.30 horas

CONTINUACION

RICO MOBILIARIO

y 2 AUTOMOVILES

1565 Billinghurst 1565

Visiten la exposición

Soliciten catálogos

Bustillo y Cía.

01529 1-8

Rico mobiliario importado antiguo y moderno y obras de arte que adornan la casa calle Billinghurst 1565, entre Medrano y Charcas. Mesa arrimo y cómoda Normanda; sillones nogal y dobio esterilla tapizados seda; regio piano 1/4 cola "Chickering", gran concierto, caja caoba; lit de repós Colonial caoba; rico Dresseoir tallado y dorado; cómoda antigua, Reina Ana, caoba decorada; cómodas Luis XVI, de la época, caoba y bois de rose; mesa comedor "Georgean", caoba; sillones Reina Ana nogal tallado tapizados velour seda; mesas para té, caoba R. Ana y Luis XVI; cama Luis XVI nogal tallado y dorado con dosel íd. y cortina seda; ropero Luis XVI caoba decorada; toilette de pie; coiffeuse caoba decorada; escritorio Luis XVI caoba y bois de rose; sillones marquises, biombos dorados, mesitas antiguas, comoditas caoba y bois de rose; petits muebles franceses en bois de rose; mesas caoba para juegos; caja laca con juegos fichas nácar; sofás, bergeres y sillas Luis XVI doradas y tapizadas seda; guardarropas caoba; arañas Versalles pluquettes pintadas, cristal; girandoles íd.; otomanas antiguos de hilo y finos encajes alfombras perzas; muntón de Manila 5 rosas; cachemiras legítimas; almohadones fantasía; juegos mesa, porcelana Limoges o Copeland; juego cubiertos "Elkington Plate"; juegos mesa cristal Baccarat y americano; piezas de cristal Lalique firmadas; marfiles, bronces, mármoles, vajilla, juegos fuentes y platos plata, mantón chino, pedestales, jarrones porcelana, abanicos carey y palo santo, sahumadores, mates y coronas antiguas plata, porcelanas Talavera, sables turcos y pistolas a chispa con aplicaciones oro y plata del siglo XVIII; lámparas Nancy y porcelana chinas; juegos de té marca inglés, sofás antiguos, cortinados, pouches e infinidad de muebles, antigüedades y objetos de arte que dado su extenso detalle no se ha confeccionado un interesante catálogo que puede ser solicitado en nuestra casa. El remate se efectuará

Hoy miércoles 8 de junio a las 20.30 horas (en punto) en la casa habitación calle Billinghurst 1565. Exposición de 10 a 12 y de 14 a 22 horas. Comisión 10 o/o. — Bustillo y Cía. U. T. 0685 Avda. 01061 36

"VERZACUILEN & SEDA"

Suspendido por orden Judicial

Judicial. 2 galpones chapas y madera, 123 tanques galvdos. de 50 a 7000 litros, 2 bombas a vapor y petróleo, 1 motor con compresor, poleas, correas y transmisiones, 1 báscula, 1 agujereadora, 3 morsas, piezas galvdas, bulones, hierro viejo, etcétera.

El **miércoles 8 de junio**, a las 14 horas, se rematarán en lotes en el local de la Destilería de Petróleo El Fénix, situado en el camino a La Plata y Ruta, Avellaneda, por orden del juez Dr. Labougle, en el juicio "La Cruz Consul contra A. Compiani". Secretaría García Calvo. Seña 30 o/o. Comisión 10 o/o.—Ayerza, Cullen y Secane. 01233 27

1730 chapas hierro negro Nos. 16 y 18, con 13.880 kilos, artículo en perfecto estado.

El **jueves 9 de junio** a las 16 hs. rematarémos en nuestra casa, 143 Defensa 193, por orden de una casa introductora, por cuenta de quien corresponda. Seña, 20 o/o. Comisión, 10 o/o.— Ayerza, Cullen y Secane. 01545 28

Varios. 60 cortes género casi-mir inglés para trajes, 85 frazadas blancas de lana de 1, 1 1/2 y 2 plazas, 100 ponchos mantas lana, 62 colchones lana nuevos, 125 monturas alemanas nuevas tipo oficial y tropa, 25 guarniciones carro y coche, 70 lonas impermeables nuevas inglesas medidas surtidas, 15 carpas lona inglesa impermeable, 70 puertitas w. c. a persiana, 20 docenas palas y picos, 4 cocinas económicas, 7 cajas hierro 1 y 2 puertas, 80 piedras esmeril, 120 piedras afilar al agua, varios tamaños.

El **jueves 9 de junio** a las 15 hs. rematarémos en lotes en nuestra casa, Seña. 20 o/o. Comisión, 10 o/o.—Ayerza, Cullen y Secane. 01544 28

1500 postes cuadrados con pe-rilla 3 x 3 y 4 x 4 de curupay y maderas duras, 5500 metros alambre tejido para cercos, galleneras y corrales desde 7 a 120 puertas y portones alambre tejido.

El **jueves 9 de junio** a las 16 hs. rematarémos en lotes en nuestra casa, Seña. 20 o/o. Comisión, 10 o/o.— Ayerza, Cullen y Secane. 01545 28

Artículos almacén. 120 cajones té en paquetes de 1/8, 1/4, 1/2 y 1 libra, 50 cajas té superior de 6 libras, 80 cajones sardinas en aceite, 100 cajones anchoas salmuera, 65 bolsas nueces, 70 barricas y bolsas yerba, 70 cajas chocolate en tabletas, 100 latas chocolate en polvo, 1000 kilos queso reggiano, cheddar y Sbrinz, 60 cajones bebidas varias, 185 cajones jabón inglés y para lavar.

El **jueves 9 de junio** a las 14.30 horas rematarémos en lotes en nuestra casa. Seña, 20 o/o. Comisión, 10 o/o.— Ayerza, Cullen y Secane. 1546 28

REMATE MUNICIPAL

De la demolición y materiales provenientes de una propiedad expropiada por la formación del Parque Central o del Retiro.

Con base ínfima y permiso para hacer pozo de ladrillo.

Maipú 1263/75 — Base, $ 15.000

A cargo del martillero Reynaldo Elena.

Seña 20 o/o. Comisión 2 o/o

El **martes 14 de Junio** a las 16 horas, en la misma.

VISITESE

Informes: Oficina de Bienes Raíces de la Municipalidad: Avenida de Mayo 525. 01483 18

BANCO MUNICIPAL DE PRESTAMOS

REMATES OFICIALES

HOY

REMATE DE MUEBLES, a las 14 hs., continuando a las 20.30 hs.

EN EL LOCAL: AVENIDA DE MAYO 1302

EXHIBICION DE ALHAJAS de 11 a 15 y 30 horas

EN EL LOCAL: AVENIDA DE MAYO 1073

Los muebles que se rematarán comprenden: Pianos Zeitter Wukelman y Hastrung, caja de hierro Mercurio, victrola Victor; juegos de comedor, dormitorio con incrustaciones de bronce, sofá y sillones de cuero, reloj de pie, mesas escritorios y escritorios de cortina, ropero desarmable de tres cuerpos, 25 tomos de la Historia del Mundo, bibliotecas, archivo, juego de sala dorados y de toilette, sillas y sillones de paja, máquina de escribir, heladeras, artefactos eléctricos, un telar desarmado, una tarima de cedro para rematador, perchas, cuadros, biombos, camas de bronce, hierro y madera, sillas, mesas de luz y gran variedad de muebles sueltos. EXHIBICION: de 11 a 20 horas.

Las alhajas que se exhiben comprenden: anillos de platino y oro, lisos, de sello y con piedras preciosas, aros y tornillos con brillantes diamantes y perlas, cadenas y collares de platino y oro, prendedores, pendantifs, colgantes, pulseras y alfileres, carteras de malla de oro y pluta, relojes pulsera y de bolsillo de las mejores marcas, como ser: Patek Phillipp, Ulyses Nardin, Longines, Omega, etc., gemelos de platino y oro con esmalte, collares de perlas con broche de platino y oro con piedras preciosas, cigarreras de oro y plata, piedras sueltas, alhajas antiguas, artículos de platería en general, etcétera. REMATE: los días 13, 14, 15, 17, 18, 20, 21, 22, 23 y 24 a las 13 y 30 horas. 01501 18

ADOLFO CALVETE e HIJOS

REGIOS MUEBLES IMPORTADOS y OBRAS de ARTE DE LA MUEBLERIA Y TAPICERIA PRESBITERO, DEVOTO y Cía.

El viernes 10 de junio, a las 21 horas y el sábado 11 a las 16 y a las 21. En su local Santa Fe 1579. Exposición desde ya de 10 a 12 y de 15 a 20 horas. Hay catálogos. Detalle: Regio juego sala Aubousson veritable "Iven" ricamente tallado y dorado, otro nogal de Italia tallado y dorado, otro de estilo Inglés, magnífico comedor roble macizo estilo Renacimiento con 2 cristaleros completo, otro caoba y marqueterie Louis XV, preciosos juegos Mortimer caoba y de nogal Italia estilo Chippendale con roperos 3 cuerpos, otros niña Florentino y de laca china decorados; espléndidos sillones modelo Chateaux Dangu tapizados en cuero y petit point, otros en Aubousson "Verdure", gobelinos y panneaux Aubousson, mesas Luis XVI, cómodas Coromandel en nueve, escritorios y bibliotecas nogal tallado, bahut caoba y palo rosa, mármoles bronces, cerámicas, óleos, grabados antiguos ingleses y franceses; carpetas, mesas, tapetes, adornos Saxes, Sevres y Rosenthal; muebles sueltos y ricas carpetas, alfombras Persas y Smyrnas y artefactos eléctricos, etc., etc. Comisión 10 o/o (4o. remate). Informes, Cangallo 511.—Adolfo Calvete e hijos. 01300 47

Rico moblaje importado. De la Sra. E. M. de Roldán Zuñiga.

El **miércoles 8 de junio** a las 20.30 horas. En su casa Gral. Paz 1951. Exposición desde el día antes de 9 a 20 horas. Hay catálogos. Detalle: juegos sala en damascos y con almohadones Duvet, mesa centro tallada, bargueras de salón, todo Chippendale, lámpara pie Jacobina, biombo 3 cuerpos, marfiles, bronces, óleos por A. Rica, Reyes, Daferi, Sammi; juego salita dorado, otro hall nogal tallado, repisas rinconeras, adornos japoneses y chinos; juego comedor Chippendale con cristalero, porcelanas, metales, cristales, cortinados seda, stores filet, juego dormitorio caoba y marqueterie con ropero 4 cuerpos, otro chippendale también con ropero 3 cuerpos, colchones lana, baúles, valijas, biombo japonés, muebles sueltos y útiles y carpetas, alfombras Smyrnas, Persas y Wilton y artefactos eléctricos, etc. etc. Comisión 10 o/o. Informes, Cangallo 511.—Adolfo Calvete e hijos.

OSCAMOU & Cía.

A PLAZO — PIEDRAS 252 — A las 13

MIERCOLES 15 Y VIERNES 17 DE JUNIO

Venderemos un buen surtido de mercaderías en **Sedas, Lanas** y artículos generales.

De una importante fábrica, liquidaremos los **Saldos** de invierno en **pañoletas, echarpes, camisetas de lana, frisa, sacos,** etc., y de otra procedencia, **buenos lotes de artículos de punto** con pequeñas fallas.

01476 18

MILLET & Cía.

En nuestra casa RIVADAVIA 1059, a las 13 horas. — A PLAZO

IMPORTANTISIMO REMATE DE TEJIDOS GENERALES DE INVIERNO

POR CUENTA DE UNA CON